



Rozpis mistrovských soutěží 2024/2025

Vydal: **Středočeský krajský výkonný výbor Českého svazu ledního hokeje**

Adresa: **SKO ČUS – LEDNÍ HOKEJ**

Zátokova 100/2

160 00 Praha 6 - Břevnov

Sekretář: Věra Janečková

Telefon: 602 270 903

Email: stredocesky@czechockey.cz

Web: www.stredoceskyhokej.cz

Číslo účtu: 157135237/0600

zapasy.ceskyhokej.cz

Obsah

Obsah.....	2
Aktualizace:	3
Adresář	4
Středočeský KVV ČSLH	4
Adresář ČSLH	6
Krajské výkonné výbory	8
Zimní stadiony – garanti obsazování rozhodčími	10
Všeobecná ustanovení pro soutěže řízené Středočeským krajským výkonným výborem Českého svazu ledního hokeje sezóna 2024/2025	11
Lékařské prohlídky hráčů ledního hokeje	29
Protokol o souhlasu se startem hráče ve vyšší věkové kategorii čl. 219 odst. 1. SDŘ	30
Povinnosti pořadajícího klubu při zajištění zdravotnické služby.....	31
Dokládání zdravotní způsobilosti hráčů	32
Přehled povinné výstroje hráčů a výjimky z pravidel ledního hokeje	33
Finanční postihy Disciplinární komise Středočeského KVV ČSLH	34
organizaci a pravidla ledního hokeje v utkáních soutěží věkové kategorii mladších a starších žáků	36
Upřesnění postupu provedení kontroly totožnosti	38
Trenérské licence	39
Povinnosti a odměňování rozhodčích.....	42
Vyúčtování odměn rozhodčího č.	48
Povinnosti rozhodčích	49
Povinnosti pořadajícího Klubu	50
Systém hry každý s každým – Bergerovy tabulky	53
ROZLOSOVÁNÍ SOUTĚŽÍ sezóna 2024/2025	56
Krajská liga mužů 2024/2025	57
Baráž o Krajskou ligu mužů 2025/26	67
Krajská soutěž mužů 2024/2025	70
Regionální liga juniorů 2024/2025	79
Regionální liga dorostu 2024/2025	84
Liga 9. tříd 2024/2025	89
Liga starších žáků „A“ 2024/2025	94

Liga starších žáků „B“ 2024/2025	99
Liga mladších žáků „A“ 2024/2025	106
Liga mladších žáků „B“ 2024/2025	110
Soutěže věkových kategorií 2. – 4. tříd 2024/2025	114

Aktualizace:

01.08.2024: První verze Rozpisu mistrovských utkání 2024/25

21.08.2024: Doplněny technické normy soutěží dle schválení VV

07.09.2024: Aktualizace kontaktů

08.10.2024: Všeobecná ustanovení pro soutěže řízené Středočeským krajským výkonným výborem Českého svazu ledního hokeje čl. 36 – postup pro opravu Zápisu o utkání v soutěžích řízených Středočeským KVV

Adresář

Středočeský KVV ČSLH

SEKRETÁŘ

Sekretář KVV ČSLH	Věra Janečková	160 00 Praha 6, Zátokova 100/2	M: 602 270 903
-------------------	-----------------------	--------------------------------	----------------

VÝKONNÝ VÝBOR

Předseda KVV ČSLH	Milan Hněvsa	M: 606 415 087	E: hnevsa@stredoceskyhokej.cz
Místopředseda KVV ČSLH	Ing. Jakub Král	M: 724 315 410	E: kral@stredoceskyhokej.cz
Předseda STK			
Předseda DK	Václav Formánek	M: 724 336 784	E: vformanekv@volny.cz
Předseda TMK	Ivo Kyndl	M: 602 303 000	E: kibo@iol.cz
Předseda KR	Petr Macháč	M: 774 131 348	E: machac@stredoceskyhokej.cz
Člen	Mgr. Martin Novák	M: 608 731 952	E: hokejbenatky-mladez@seznam.cz
Člen	Jiří Zorkler	M: 725 886 900	E: zorkler@saramb.cz

SPORTOVNĚ-TECHNICKÁ KOMISE

Předseda	Ing. Jakub Král	kral@stredoceskyhokej.cz	M: 724 315 410	
Člen	Luděk Záhorský	ZahorskyLudek@seznam.cz	M: 603 161 237	KLM, KSM, L9 (sk. 2)
Člen	Marek Kubát	marakubat17@gmail.com	M: 730 155 118	LSŽA (sk. 5), LSŽB (sk. 18–21), LMŽB (sk. 15-16)
Člen	Daniel Holec	daniel.holec77@gmail.com	M: 724 829 642	Přípravky (2.–4. třída)

DISCIPLINÁRNÍ KOMISE

Předseda	Václav Formánek	vformanekv@volny.cz	M: 724 336 784
	Věra Janečková	stredocesky@cezehockey.cz	M: 602 270 903

TRENÉRSKO-METODICKÁ KOMISE

Předseda	Ivo Kyndl	kibo@iol.cz	M: 602 303 000
VTM	Jiří Zorkler	zorkler@saramb.cz	M: 725 886 900
	Luboš Holoubek	lhoubek@email.cz	M: 725 924 140

KOMISE ROZHODČÍCH

Předseda	Petr Macháč	machac@stredoceskyhokej.cz	M: 774 131 348
	Michal Záhora	zahora.mich@seznam.cz	M: 725 926 474
	Jaroslav Dundr	dundrjaroslav@seznam.cz	M: 603 217 707

KOMISE MLÁDEŽE

Předseda	Mgr. Martin Novák	hokejbenatky-mladez@seznam.cz	M: 608 731 952
	Martin Škaloud		
	Vladimír Kameš		

DOZORČÍ RADA

Předseda	Petr Kotráš	petr@manualy.cz	M: 602 864 683
	Jan Pěkný	janpekny@seznam.cz	M: 603 490 862
	Luboš Holoubek	lhoubek@email.cz	M: 725 924 140

Adresář ČSLH

VÝKONNÝ VÝBOR

prezident	ALOIS HADAMCZIK	211 158 001	hadamczik@czechohockey.cz	
viceprezident	PETR BRÍZA	211 158 003	briza@czechohockey.cz	výkonnostní hokej
viceprezident	JAN TŮMA	211 158 003	tuma@czechohockey.cz	vrcholový hokej
člen	BEDŘICH ŠČERBAN	724 933 912	scerban@czechohockey.cz	vrcholový hokej
člen	ALEŠ KMONÍČEK	211 158 000	kmonicek@czechohockey.cz	vrcholový hokej
člen	MAREK CHMIEL	596 109 144	chmiel@czechohockey.cz	vrcholový hokej
člen	STANISLAV TICHÝ	211 158 003	tichy@czechohockey.cz	vrcholový hokej
člen	PETR VOSMÍK	211 158 003	vosmik@czechohockey.cz	vrcholový hokej
člen	MILAN URBAN	211 158 003	milan.urban@czechohockey.cz	výkonnostní hokej
člen	JAN HAVLÍČEK	777 111 041	havlicek@czechohockey.cz	výkonnostní hokej
člen	PETR VINŠ	211 158 003	vins@czechohockey.cz	výkonnostní hokej

SEKRETARIÁT

generální sekretář	JAN ČERNÝ	211 158 002	cerny@czechohockey.cz
vedoucí sekretariátu	MARCELA KADERÁBKOVÁ	211 158 003	office@czechohockey.cz

OSTATNÍ KONTAKTY

Dozorčí rada	https://www.ceskyhokej.cz/dozorci-rada-vv
Odborné komise	https://www.ceskyhokej.cz/odborne-komise-vv
Registrační oddělení	https://www.ceskyhokej.cz/registracni-oddeleni
Sekretariát	https://www.ceskyhokej.cz/zamestnanci
Sportovní oddělení	https://www.ceskyhokej.cz/zamestnanci-sportovni-oddeleni-souteze
Sportovní oddělení – reprezentace	https://www.ceskyhokej.cz/zamestnanci-sportovni-oddeleni-reprezentace
Sportovní oddělení – rozvoj led. hok.	https://www.ceskyhokej.cz/zamestnanci-sportovni-oddeleni-rozvoj-ledniho-hokeje
Ekonomické oddělení	https://www.ceskyhokej.cz/zamestnanci-ekonomicke-oddeleni
PRO-HOCKEY Cz., s.r.o.	https://www.ceskyhokej.cz/zamestnanci-pro-hockey
Marketingové oddělení	https://www.ceskyhokej.cz/zamestnanci-marketingove-oddeleni

Krajské výkonné výbory

JIHOČESKÝ KVV ČSLH	Předseda	Sekretář
Skuherského 14 370 04, Č. Budějovice https://jihocesky.ceskyhokej.cz/	Evžen Kostka +420 602 270 635 feks@seznam.cz	Luděk Pavelka +420 603 148 895 jihocesky@czechockey.cz
JIHOMORAVSKÝ KVV ČSLH	Předseda	Sekretář
Vídeňská 9 639 00, Brno https://jihomoravsky.ceskyhokej.cz/	Pavel Kubica +420 603 766 216 kubica.vysocina@seznam.cz	Vítězslav Sklenář +420 777 586 818 jihomoravsky@czechockey.cz
KRÁLOVEHRADECKÝ KVV ČSLH	Předseda	Sekretář
U Koruny 292 500 02, Hradec Králové https://kralovehradecky.ceskyhokej.cz/	Ondřej Votroubek +420 734 157 978 ovotroubek@seznam.cz	Lucie Balášová +420 603 226 319 kralovehradecky@czechockey.cz
KARLOVARSKÝ KVV ČSLH	Předseda	Sekretář
KV Aréna, Západní 1812/73 360 01 Karlovy Vary https://karlovarsky.ceskyhokej.cz/	Bronislav Piša +420 602 665 158 pisa@hokej.kv.cz	Josef Krutina +420 603 539 439 karlovarsky@czechockey.cz
LIBERECKÝ KVV ČSLH	Předseda	Sekretář
Jeronýmova 494/20 460 07, Liberec 7 https://liberecky.ceskyhokej.cz/	Jiří Bermann +420 731 547 915 bermann@hcbilitygri.cz	Libor Daněk + 420 731 683 875 liberecky@czechockey.cz
MORAVSKOSLEZSKÝ KVV ČSLH	Předseda	Sekretář
Vítkovická 3083/1 702 00, Moravská Ostrava http://moravskoslezsky.ceskyhokej.cz	Pavel Hinner +420 732 437 146 hinner.pavel@seznam.cz	Karel Kafka +420 603 844 425 moravskoslezsky@czechockey.cz
OLMOUCKÝ KVV ČSLH	Předseda	Sekretář
Na Střelnici 1337/41 779 00, Olomouc https://olomoucky.ceskyhokej.cz/	Kamil Přecechtěl +420 603 304 923 precechtel.k@volny.cz	Pavel Sedlák +420 725 574 938 olomoucky@czechockey.cz
PARDUBICKÝ KVV ČSLH	Předseda	Sekretář
Sukova třída 1735 530 02, Pardubice https://pardubicky.ceskyhokej.cz/	Vladimír Martinec +420 602 335 273 vladimirmartinec@seznam.cz	Jaroslav Landsman +420 606 076 131 pardubicky@czechockey.cz
PLZEŇSKÝ KVV ČSLH	Předseda	Sekretář
Úslavská 75 326 00, Plzeň https://plzensky.ceskyhokej.cz/	Jiří Struček +420 724 183 958 strucek@hcuplzen1929.cz	Václav Fürbacher +420 604 124 819 plzensky@czechockey.cz

PRAŽSKÝ KVV ČSLH	Předseda	Sekretář
PTÚ-LH, Hanusova 347/16 140 21, Praha 4 – Michle https://prazsky.ceskyhokej.cz/	Vladimír Schiefner +420 606 443 208 schiefner@czechockey.cz	Martin Slanina +420 603 417 553 prazsky@czechockey.cz
STŘEDOČESKÝ KVV ČSLH	Předseda	Sekretář
Zátopkova 100/2 160 17, Praha 6 – Břevnov https://www.stredoceskyhokej.cz	Milan Hněvsa +420 606 415 087 hnevsa@stredoceskyhokej.cz	Věra Janečková +420 602 270 903 stredocesky@czechockey.cz
ÚSTECKÝ KVV ČSLH	Předseda	Sekretář
Vaničková 11/69 400 01, Ústí n. Labem https://ustecky.ceskyhokej.cz	Jan Havlíček +420 777 111 041 jan-havlicek@seznam.cz	Viktor Lukeš +420 603 260 574 ustecky@czechockey.cz
KVV ČSLH VYSOČINA	Předseda	Sekretář
Evžena Rošického 6 586 04, Jihlava https://vysocina.ceskyhokej.cz	Bedřich Ščerban +420 724 933 912 scerban@czechockey.cz	Antonín Micka +420 606 756 904 vysocina@czechockey.cz
ZLÍNSKÝ KVV ČSLH	Předseda	Sekretář
Březnická 4068 760 01, Zlín https://zlinsky.ceskyhokej.cz	Karel Jankovič +420 602 832 765 karel.jankovic@volny.cz	Patrik Jankovič +420 728 769 900 zlinsky@czechockey.cz

Zimní stadiony – garanti obsazování rozhodčími

Zimní stadion	Jméno	Telefon
Benátky nad Jizerou	Tomáš Nejedlo	721 899 836
Benešov	Pravoslav Novák	604 797 959
Beroun	Jaroslav Dundr	603 217 707
Čáslav	Vladimír Mach	731 166 585
Černošice		
Hořovice		
Kladno	Pavel Šafařík	604 675 788
Kolín	Vladimír Mach	731 166 585
Kralupy nad Vltavou	Martin Hanžl	723 803 465
Kutná Hora	Vladimír Mach	731 166 585
Mělník	Jan Gabriel	774 999 874
Mladá Boleslav	Michal Záhora	604 111 927
Neratovice	Jan Gabriel	774 999 874
Nymburk	Jakub Marvan	776 236 656
Poděbrady	Jakub Král	724 315 410
Příbram	Zdeněk Kálal	604 243 122
Rakovník	Jaroslav Dundr	603 217 707
Sedlčany	Jakub Pokorný	723 099 406
Slaný	Pavel Šafařík	604 675 788
Velké Popovice	Pravoslav Novák	604 797 959
Vlašim	Pravoslav Novák	604 797 959



Všeobecná ustanovení pro soutěže řízené
Středočeským krajským výkonným výborem
Českého svazu ledního hokeje
sezóna 2024/2025

1. Stanovy a řády Českého svazu ledního hokeje z.s. (dále také jako „ČSLH“) v platném znění a ostatní předpisy ČSLH a úřední zprávy ČSLH prezentované na webových stránkách www.ceskyhokej.cz a dále Středočeským krajským výkonným výborem Českého svazu ledního hokeje v platném znění a ostatní ustanovení KVV a úřední zprávy KVV prezentované na webových stránkách www.StredoceskyHokej.cz jsou závazné pro všechny kluby účastníci se soutěží organizovaných a řízených ČSLH (dále také jako „Klub“) a jejich družstva. Utkání se hrají podle Pravidel ledního hokeje v platném znění (dále také jako „Pravidla“), dle domácích ustanovení k pravidlům ledního hokeje (dále také jako „Domácí ustanovení“) a ve znění pozdějších předpisů.
2. Zařazení hráčů do jednotlivých věkových kategorií pro sezónu 2024-2025 dle čl. 217 odst. 1 soutěžního a disciplinárního řádu ČSLH (dále také jako „SDŘ“):

a) senioři	hráči ročníku narození 2004 a starší,
b) junioři	hráči narození od 1. 1. 2005 do 31. 12. 2007,
c) dorostenci	hráči narození od 1. 1. 2008 do 31. 12. 2009,
d) hráči věkové kategorie 9. tříd	hráči narození od 1. 1. 2010 do 31. 12. 2010,
e) starší žáci	hráči narození od 1. 1. 2011 do 31. 12. 2012,
f) mladší žáci	hráči narození od 1. 1. 2013 do 31. 12. 2014,
g) kategorie 4. tříd	hráči narození od 1. 1. 2015 do 31. 12. 2015
h) kategorie 3. tříd	hráči narození od 1. 1. 2016 do 31. 12. 2016
i) kategorie 2. tříd	hráči narození od 1. 1. 2017 do 31. 12. 2017 a mladší

Soutěžní a disciplinární řád – Článek 219

- 1) Vypělým a dobře trénovaným Hráčům může Klub umožnit start o jednu věkovou kategorii výše, přičemž Řídící orgán soutěže je oprávněn rozpisem/herním řádem soutěže stanovit, že z hráčů věkové kategorie mladších žáků a věkové kategorie starších žáků se start o jednu věkovou kategorii výše umožní pouze hráčům staršího ročníku narození. Hráčům, kteří v roce, v němž začala příslušná Sezóna, dovršili či dovrší 16. rok věku, může Klub umožnit též start ve věkové kategorii seniorů. Protokol o souhlasu se startem Hráče ve vyšší věkové kategorii potvrzují Hráč (u nezletilých Hráčů rodič nebo jiný zákonný zástupce), lékař a Klub.
- 2) Věkově mladší Hráč musí být v zápise o utkání označen takto: 2T (Hráč věkové kategorie 2. tříd), 3T (Hráč věkové kategorie 3. tříd), 4T (Hráč věkové kategorie 4. tříd), MŽ (Hráč věkové kategorie mladších žáků), SŽ (Hráč věkové kategorie starších žáků), 9T (Hráč věkové kategorie 9. tříd), D (Hráč věkové kategorie dorostu), J (Hráč věkové kategorie juniorů).
3. V kvalifikacích a v tzv. barážích (tj. v utkáních mezi družstvy dvou různých soutěží v části vyšší soutěže o udržení, resp. o postup do příslušné soutěže) může za družstvo zúčastněného Klubu nastoupit pouze hráč, který za příslušné družstvo Klubu odehrál minimálně 50% z utkání, které příslušné družstvo Klubu v předcházejícím průběhu sezony 2024-2025 před začátkem kvalifikace, resp. tzv. baráže, odehrálo, s tím, že do tohoto počtu lze započítat též utkání, které takový hráč v souladu s předpisy ČSLH odehrál za jiné družstvo téhož Klubu (např. za „B“ družstvo, nebo za družstvo jiné věkové kategorie). U brankáře se do tohoto počtu utkání započítávají i taková utkání za příslušné družstvo Klubu nebo za jiné družstvo téhož Klubu, ve kterých byl uveden v zápise o utkání, aniž by zasáhl do hry. Podmínku 50 % odehraných

utkání za příslušné družstvo Klubu nemusí splnit takový hráč, byla-li nejpozději do 31. 12. 2024 včetně bez jakýchkoliv vad podána registračnímu oddělení ČSLH způsobem stanoveným čl. 9 přestupního řádu pro kluby extraligy a I. ligy, resp. čl. 5 přestupního řádu mimo klubů extraligy a I. ligy žádost o přestup, hostování (vč. hostování mezi soutěžemi nebo zrušení hostování), a/nebo přihláška k registraci příslušného hráče za Klub u ČSLH dle čl. 2 registračního řádu ČSLH, na základě čehož získal příslušný hráč oprávnění nastupovat za příslušné družstvo Klubu, a v období po 31. 12. 2024 nesehrál žádné soutěžní utkání za jiný Klub účastníci se stejné soutěže jako příslušné družstvo Klubu, nebo soutěže vyšší.

4. Nestanovují-li technické normy příslušné soutěže jinak, je pořádající Klub povinen zajistit 20 minutové rozcvičení pro obě družstva a rozhodčí, a to se začátkem 40 minut před zahájením utkání, zajistit pro družstvo hostujícího Klubu 30 puků pro rozcvičení a zajistit odměření stanovené doby přestávky mezi třetinami na časovém zařízení zimního stadionu.

Pro soutěž Krajská liga mužů Středočeského kraje je pořádající Klub povinen zajistit 20minutové rozcvičení pro obě družstva, rozhodčí, a to se začátkem 40 minut před zahájením utkání, zajistit pro družstvo hostujícího Klubu 30 puků pro rozcvičení.

Pro soutěž Krajská soutěž mužů Středočeského kraje je pořádající Klub povinen zajistit 20minutové rozcvičení pro obě družstva, rozhodčí, a to se začátkem 40 minut před zahájením utkání, nebo 10minutové rozcvičení pro obě družstva, rozhodčí, a to se začátkem 15 minut před zahájením utkání. Dále je povinen zajistit pro družstvo hostujícího Klubu 30 puků pro rozcvičení.

5. Nejsou-li přihláškou do příslušné soutěže stanoveny začátky konání domácích utkání, je Klub povinen v souladu s čl. 302 SDR začátky domácích utkání určit prostřednictvím elektronického systému určeného pro administraci utkání provozovaného ČSLH na adrese webové stránky <http://zapasy.ceskyhokej.cz> (dále také jako „**Systém zápasů**“), a to vždy nejpozději 14 dní před začátkem toho kterého utkání, jehož se má družstvo příslušného Klubu zúčastnit. V nadstavbových částech příslušné soutěže může tuto lhůtu pro oznámení začátku domácího utkání dle shora uvedeného zkrátit svým rozhodnutím sportovně-technická komise ČSLH (dále také jako „**STK ČSLH**“) či řídící pracovník příslušné soutěže.

Veškeré vzájemné dohody o změně termínu jsou Kluby povinny **zadat do Systému zápasů nejpozději 10 dnů před požadovanou změnou**. Rozhodnutí STK ČSLH či řídícího pracovníka příslušné soutěže o změně termínu je zveřejněno v Systému zápasů a přeneseno na další místa (např. hokej.cz, elektronický zápis, systém pro rozlosování rozhodčích).

V případě **změny termínu** utkání méně jak 10 dnů před původním termínem je žádající družstvo po dohodě se soupeřem (**přes Systém zápasů**) a schválení STK **povinen telefonicky oznámit** schválenou změnu delegovaným **rozhodčím**.

6. Odložené utkání, s výjimkou utkání uvedených v odst. 7. těchto všeobecných ustanovení, musí být sehráno do 14 dnů od původního termínu, nestanoví-li STK ČSLH jinak, nejpozději však do posledního dne příslušné části soutěže, přičemž nebude-li odložené utkání sehráno v souladu s výše uvedeným, rozhodne o výsledku utkání dle možností specifikovaných v čl. 410 SDR a s přihlédnutím k veškerým okolnostem souvisejícím s nesehraným utkáním STK ČSLH.
7. Pro utkání série hrané mezi dvěma soupeři v rámci play-off, play-down, baráže nebo kvalifikace (dále společně také jako „**Vyřazovací část**“) platí, že nebude-li:

- a) utkání odehráno z důvodu spočívajícího na straně jednoho ze zúčastněných družstev, rozhodne STK ČSLH o výsledku utkání dle čl. 410 písm. b) SDŘ kontumací utkání ve prospěch družstva, které bylo připraveno k utkání nastoupit,
 - b) utkání odehráno z důvodu/důvodů spočívajícího/spočívajících na straně obou zúčastněných družstev, rozhodne STK ČSLH o výsledku utkání dle čl. 410 písm. f) SDŘ, přičemž v takovém případě může STK ČSLH rozhodnout o snížení počtu utkání příslušné série Vyřazovací části a/nebo změně pravidel pro určení vítěze této série Vyřazovací části tak, aby v případě následného odpadnutí takového/takových důvodu/důvodů bylo možné určit družstvo, které se stane vítězem této série Vyřazovací části,
 - c) z důvodu/důvodů spočívajícího/spočívajících na straně jednoho nebo obou zúčastněných družstev odehrán v příslušné sérii Vyřazovací části takový počet utkání (za odehrané se považuje též utkání kontumované ve smyslu čl. 410 písm. b) SDŘ), aby bylo možné určit vítěze této série Vyřazovací části, bude postupováno takto:
 - I. v play-off, resp. play-down, se stane vítězem příslušné série družstvo, které dosáhlo v části soutěže bezprostředně předcházející play-off, resp. play-down, vyššího pořadí;
 - II. v baráži se stane vítězem příslušné série družstvo, které se v sezóně 2024-2025 zúčastnilo vyšší soutěže;
 - III. v kvalifikaci se nestane vítězem příslušné série žádné družstvo.
8. V případech, kdy herní systém části příslušné soutěže stanovuje nárok na postup určitého počtu družstev do další části příslušné soutěže, nebo nárok na postup určitého počtu družstev do vyšší soutěže, nebo nárok určitého družstva na titul Mistr České republiky v příslušné věkové kategorii, vzniká takový nárok pouze těm družstvům, která v předcházejícím průběhu příslušné části soutěže (u částí soutěže, v nichž se započítávají výsledky utkání z předchozích částí soutěže, platí, že se započítávají všechna odehraná utkání z těchto částí soutěže) odehrají minimálně 50 % utkání. Nestanoví-li technické normy příslušné soutěže jinak, platí, že dosáhne-li některé z družstev umístění, které by zakládalo jeho nárok na postup do další části soutěže, nebo nárok na postup do vyšší soutěže, nebo nárok na titul Mistr České republiky v příslušné věkové kategorii, ale neodehraje minimální počet 50 % utkání v předcházejícím průběhu soutěže, vzniká na místo tohoto družstva takový nárok družstvu na dalším místě tabulky, které tento minimální stanovený počet utkání odehrálo. Ustanovení tohoto odstavce se nevztahuje na play-off.
9. Hráč, který má nastoupit v utkání soutěže organizované a řízené ČSLH, může v takovém utkání nastoupit pouze tehdy, je-li v registračním systému provozovaném ČSLH na adrese webové stránky www.hokejovaregistrace.cz (dále také jako „Registrační systém“) evidováno, že je příslušný hráč v rozhodné době konání takového utkání držitelem platného elektronického průkazu hráče. V soutěži I. liga ČR (dále také jako „Maxa liga“) hráči startují na základě ředitelem Maxa ligy, resp. ředitelem úseku řízení soutěží ČSLH, schváleného zapsání takových hráčů na seznam hráčů, přičemž konkrétní náležitosti seznamu hráčů a způsob jeho zpracování upravují technické normy soutěže Maxa liga. Za družstvo zahraničního klubu startují v souladu s vnitřní směrnicí ČSLH č. 88 ze dne 8. 6. 2017 pouze ti hráči, kteří jsou uvedeni v seznamu hráčů (dále také jako „Seznam hráčů zahraničního klubu“). Tento Seznam hráčů zahraničního klubu musí být vypracován na vzorovém formuláři vydaném ČSLH a musí obsahovat příjmení a jméno hráče, datum narození hráče, registrační číslo u hráčů, kteří jsou/byli registrováni podle registračního řádu ČSLH, nebo číslo pasu nebo občanského průkazu u hráčů

ostatních a určení pozice hráče (brankář, obránce, útočník), potvrzení zahraniční hokejové asociace/federace, jejímž je zahraniční klub členem (dále také jako „Federace“), že v Seznamu hráčů zahraničního klubu uvedení hráči jsou oprávněni startovat za družstvo zahraničního klubu v soutěžích řízených Federací a potvrzení řídicího orgánu soutěže. Na Seznamu hráčů zahraničního klubu mohou být uvedeni pouze hráči, kteří získali oprávnění ke startu za družstvo zahraničního klubu v soutěžích řízených Federací nejpozději k 31. 1. Sezóny.

10. Práva a povinnosti vedoucího družstva dle čl. 324 odst. 3. SDŘ, resp. jiných dalších předpisů ČSLH, smí vykonávat pouze osoba, která je držitelem platného elektronického funkcionářského průkazu a je fyzicky přítomna na příslušném utkání, při němž má předmětná práva a povinnosti mít a vykonávat.

11. Při konfrontaci hráčů, který dovršil 15. rok věku, a staršího je takový hráč v případě pochybností o jeho totožnosti povinen v souladu s čl. 330 odst. 1. písm. b) SDŘ předložit svůj platný průkaz totožnosti, tj. občanský průkaz nebo cestovní pas. Učiní-li rozhodčí závěr, že totožnost hráče neodpovídá, zajistí rozhodčí uvedení této skutečnosti do zápisu o utkání a nepřipustí hráče k dalšímu pokračování v utkání.

12. Zdravotní způsobilost hráčů:

a) každý hráč musí mít lékařský posudek o zdravotní způsobilosti ke sportu (dále také jako „**Lékařský posudek**“)

I. vydaný u hráčů účastnících se soutěží Maxa ligy, DHL Extraligy juniorů (dále také jako „DHL ELJ“) a Extraligy dorostu (dále také jako „ELD“) poskytovatelem zdravotních služeb v oboru tělovýchovné lékařství a u hráčů účastnících se ostatních soutěží registrujícím poskytovatelem zdravotních služeb v oboru všeobecné praktické lékařství nebo v oboru praktické lékařství pro děti a dorost anebo poskytovatelem zdravotních služeb v oboru tělovýchovné lékařství;

II. ne starší 12 měsíců;

III. vydaný mimo jiné na základě lékařské prohlídky obsahující vyšetření uvedená v Příloze č. 1;

IV. se závěrem, že je hráč zdravotně způsobilý hrát závodně lední hokej;

b) pro start hráče ve vyšší věkové kategorii musí být řádně vyplněn a příslušnými osobami uvedenými v čl. 219 odst. 1. SDŘ potvrzen „Protokol o souhlasu se startem hráče ve vyšší věkové kategorii“ (dále také jako „Protokol“, viz též Příloha č. 2) a v případě, že se jedná o hráče mladšího 18 let, musí být též předložen Lékařský posudek vydaný příslušným poskytovatelem zdravotních služeb dle písm. a) bod (i) tohoto odstavce na základě výsledků mimořádné lékařské prohlídky provedené v souladu s ust. § 6 odst. 2 písm. a) a odst. 3 vyhlášky č. 391/2013 Sb.;

c) za dodržování povinností uvedených v tomto odstavci odpovídá Klub;

d) Klub není povinen Protokol(y) předávat rozhodčímu utkání

e) kontrolu dokumentů o zdravotní způsobilosti hráčů a příslušných Protokolů je oprávněn provádět řídicí orgán soutěže a Klub je povinen k ní poskytnout řídicím orgánem soutěže požadovanou součinnost.

13. Ve všech soutěžích ČSLH je v souladu s vnitřní směrnicí ČSLH č. 138 ze dne 08. 09. 2022 povinností pořadajícího Klubu vybavit zimní stadion (i) externím defibrilátorem ve funkčním stavu, v blízkém dosahu a připravenému k okamžitému použití při utkání, (ii) krčním límcem „Philadelphia“ dětským a

dospělým s možností jednoho s regulovanou výškou pro děti i dospělé, (iii) sadou fixací na končetiny horní a dolní s možností vakuových fixačních dlah nebo Kramerových dlah různých velikostí, (iv) obvazovým materiálem, (v) desinfekcí a (vi) léky na bolest v tabletách či injekční formě, náplastmi na provizorní zalepení tržných ran, náplastmi na rány.

14. Provinění, ke kterým dojde v souvislosti s konkrétním utkáním soutěží Maxa liga, II. liga ČR, DHL ELJ, Liga juniorů (dále také jako „LJ“), ELD, Liga dorostu (dále také jako „LD“), extraligy 9. třídy (dále také jako „EL9“) a, Soutěží žen (dále také jako „SŽ“), a dále 3. části soutěže Regionální liga juniorů (dále také jako „RLJ“) - „O postup do Ligy juniorů“, 3. části soutěže Regionální liga dorostu (dále také jako „RLD“) - „O postup do Ligy dorostu“, 3. části soutěže Ligy 9. tříd (dále také jako „L9“) - „O postup do Extraligy 9. tříd“ a 3. části soutěže Liga starších žáků „A“ - „Play-off o titul Mistr České republiky ve věkové kategorii starších žáků“ projedná disciplinární komise ČSLH (dále jako „DK ČSLH“). Projednání provinění se řídí následujícími pravidly:

- a) hráč nebo funkcionář, jemuž je rozhodčími utkání uložen trest, který má podle Pravidel, resp. podle Domácích ustanovení, za následek automatické zastavení činnosti až do uzavření případu DK ČSLH, se nesmí do rozhodnutí DK ČSLH účastnit žádného utkání,
- b) DK ČSLH zasedá vždy v úterý od 10:00 hodin, v případě provinění, k nimž dojde k v souvislosti s konáním Maxa ligy a v závěrečných částech ostatních soutěží mohou být termíny zasedání DK ČSLH stanovovány dle aktuální potřeby,
- c) v případě, že DK ČSLH uloží jednotlivci nebo kolektivu jakýkoliv trest dle čl. 502 SDŘ, resp. čl. 503 SDŘ, je povinností Klubu, který nebo jehož kolektiv, hráč, funkcionář, člen apod. byl potrestán, uhradit ve lhůtě stanovené rozhodnutím DK ČSLH poplatek za disciplinární projednání ve výši 1.000,- Kč, a to na základě platebního předpisu vystaveného ČSLH příslušnému Klubu prostřednictvím Registračního systému v sekci „Transakce“ unikátního uživatelského prostředí Klubu,
- d) případě uložení finanční pokuty jednotlivci je povinností potrestaného jednotlivce dodržet termín splatnosti a doložit kopii dokladu o zaplacení DK ČSLH na mail asistentky sportovního oddělení ČSLH Kristýny Musilové musilova@czechohockey.cz,
- e) případě uložení finanční pokuty Klubu nebo kolektivu Klubu je povinností potrestaného Klubu uhradit uloženou finanční pokutu ve lhůtě stanovené rozhodnutím DK ČSLH, a to na základě platebního předpisu vystaveného ČSLH příslušnému Klubu prostřednictvím Registračního systému v sekci „Transakce“ unikátního uživatelského prostředí Klubu,
- f) rozhodnutí DK ČSLH se dle čl. 525 odst. 2. SDŘ doručuje doporučenou poštou nebo elektronickou poštou na adresu Klubu, který nebo jehož kolektiv, hráč, funkcionář, člen apod. byl potrestán; náležitosti rozhodnutí DK ČSLH jsou stanoveny čl. 525 odst. 1. SDŘ,
- g) je-li jednotlivci rozhodnutím DK ČSLH uložen trest zastavení činnosti nebo vyloučení z činnosti v ledním hokeji v den konání utkání, na které se má trest vztahovat, a je-li takový trest současně uložen za jiný přestupek, než který je popsán písm. a) tohoto odstavce, je povinností DK ČSLH oznámit uložení takového trestu způsobem stanoveným pod písm. e) tohoto odstavce nejpozději do 13:00 hodin dne konání takového utkání; nevydá-li DK ČSLH v této stanovené lhůtě své rozhodnutí dle čl. 525 SDŘ, je uložený trest zastavení činnosti nebo vyloučení z činnosti v ledním hokeji účinný až ode dne následujícího po dni, ve kterém bude rozhodnutí DK ČSLH stanoveným způsobem Klubu doručeno,

h) Klub, jehož kolektiv se účastnil příslušného utkání soutěže nebo její části uvedené ve větě první tohoto odstavce, má právo podat v souladu s čl. 517 písm. a) SDŘ podnět k zahájení disciplinárního jednání ve věci jakéhokoliv jednání jednotlivce z tohoto příslušného utkání, či jakéhokoliv jiného provinění, které je možné projednat podle příslušných ustanovení SDŘ, a to při splnění následujících podmínek:

- I. podnět musí Klub podat výhradně písemně elektronickou poštou na adresu asistentky sportovního oddělení Kristýny Musilové musilova@czechohockey.cz, a to nejpozději do 11:00 hodin dne následujícího po dni, v němž skončí příslušné utkání;
- II. Klub je povinen ve svém podnětu označit Klub, kolektiv Klubu, či jméno jednotlivce, proti němuž má být disciplinární jednání vedeno, druh či popis přestupku, jehož se měl Klub, kolektiv Klubu nebo jednotlivce dopustit a přiložit videosekvenci jednání, pro které má být disciplinární jednání vedeno, a to v takovém časovém rozpětí (doporučuje se 10 - 30 sekund před rozhodným momentem situace a 10 - 30 sekund po rozhodném momentu situace), aby bylo možné odpovídajícím způsobem posoudit charakter příslušného jednání, resp. okolnosti bezprostředně předcházející danému jednání a jeho okamžité následky;
- III. Klub je povinen nejpozději do 11:00 hodin dne následujícího po dni, v němž skončí příslušné utkání, doložit kopii dokladu o zaplacení poplatku za podání podnětu ve výši 1.000,- Kč na účet ČSLH č.: 253783461/0300, přičemž tento poplatek se Klubu vrací, dospěje-li v projednávaném případě DK ČSLH k rozhodnutí o uložení trestu dle čl. 502 SDŘ, resp. čl. 503 SDŘ, subjektu označenému dle bodu ii. tohoto písmene;
- IV. Klub je povinen v kopii zprávy zasílané elektronickou poštou na adresu asistentky sportovního oddělení Kristýny Musilové musilova@czechohockey.cz dle bodu (i) tohoto písmene o podání podnětu informovat Klub, proti němuž, jeho kolektivu nebo jeho jednotlivci má být disciplinární jednání vedeno; za nesplnění této povinnosti bude v prvním případě provinivšímu se Klubu uložena finanční pokuta ve výši 5.000,- Kč, v případě opakování stanoví vyšší finanční pokuty DK ČSLH.

15. Provinění, ke kterým dojde v souvislosti s konkrétním utkáním soutěží Krajské ligy mužů Středočeského kraje (dále také jako „**KLM**“), Krajské soutěže mužů Středočeského kraje (dále také jako „**KSM**“), RLJ, s výjimkou 3. části soutěže RLJ - „O postup do Ligy juniorů“, dále RLD, s výjimkou 3. části soutěže RLD - „O postup do Ligy dorostu“, dále L9, s výjimkou 3. části soutěže L9 - „O postup do Extraligy 9. tříd“, dále Liga starších žáků (dále také jako „**LSŽ**“), s výjimkou 3. části soutěže LSŽ „A“ - „Play-off o titul Mistr České republiky ve věkové kategorii starších žáků“ a dále Liga mladších žáků (dále také jako „**LMŽ**“) projedná disciplinární komise KVV ČSLH, kterému je řídicím orgánem soutěží, tj. VV ČSLH, svěřeno „technické“ řízení těchto soutěží. Pravidla pro projednání provinění stanoví svým nařízením KVV ČSLH (viz příloha č. 6), kterému je řídicím orgánem soutěží svěřeno „technické“ řízení té které soutěže nebo její části.

16. Řízení soutěží:

- a) řídicím orgánem soutěží Maxa liga, II. ligy ČR, DHL ELJ, LJ, RLJ, ELD, LD, RLD, EL9, L9, LSŽ, LMŽ a SŽ je výkonný výbor ČSLH (dále jako „**VV ČSLH**“); řídicím orgánem krajských soutěží je příslušný krajský výkonný výbor ČSLH (dále také jako „**KVV ČSLH**“), řídicím orgánem okresních soutěží okresní výkonný výbor ČSLH (dále také jako „**OVV ČSLH**“);

b) určení řídicích pracovníků v soutěžích, jejichž řídicím orgánem je VV ČSLH:

- Maxa liga Mgr. Pavel Setikovský,
- II. liga ČR Mgr. Pavel Setikovský,
- DHL ELJ Mgr. Pavel Setikovský,
- ELD Jan Rachota, MBA,
- LJ Mgr. Pavel Smažil, MPA,
- LD Jan Rachota, MBA,
- EL9 Mgr. Pavel Smažil, MPA,
- RLJ KVV ČSLH dle písm. c) tohoto odstavce, odpovědná osoba za přípravu systému soutěže a technických norem soutěže – Mgr. Pavel Smažil, MPA,
- RLD KVV ČSLH dle písm. c) tohoto odstavce, odpovědná osoba za přípravu systému soutěže a technických norem soutěže – Jan Rachota, MBA,
- L9 KVV ČSLH dle písm. c) tohoto odstavce, odpovědná osoba za přípravu systému soutěže a technických norem soutěže – Mgr. Pavel Smažil, MPA,
- LSŽ KVV ČSLH dle písm. c) tohoto odstavce, odpovědná osoba za přípravu systému soutěže a technických norem soutěže - Mgr. Pavel Smažil, MPA
- LMŽ KVV ČSLH dle písm. c) tohoto odstavce, odpovědná osoba za přípravu systému soutěže a technických norem soutěže - Mgr. Pavel Smažil, MPA
- SŽ Tereza Menčíková,

c) „technické“ řízení soutěží RLJ, RLD, L9, LSŽ a LMŽ, jakož i projednávání disciplinárních provinění v těchto soutěžích se svěřuje příslušným KVV ČSLH a jejich komisím:

RLJ (skupiny „1“ a „2“)	Karlovarský KVV ČSLH
RLJ (skupiny „3“ a „4“)	Plzeňský KVV ČSLH
RLJ (skupiny „5“ a „6“)	Liberecký KVV ČSLH
RLJ (skupiny „7“ a „8“)	Pardubický KVV ČSLH
RLJ (skupiny „9“ a „10“)	Zlínský KVV ČSLH
RLJ - 3. část – „O postup do Ligy juniorů)	Mgr. Pavel Smažil, MPA
RLD (skupina „1 a 2“)	Karlovarský KVV ČSLH
RLD (skupina „3 a 4“)	Pražský KVV ČSLH
RLD (skupina „5 a 6“)	Jihočeský KVV ČSLH
RLD (skupina „7 a 8“)	Královehradecký KVV ČSLH
RLD (skupina „9 a 10“)	KVV ČSLH Vysočina
RLD (skupina „11 a 12“)	Jihomoravský KVV ČSLH
RLD (skupina „13 a 14“)	Moravskoslezský KVV ČSLH
RLD - 3. část – skupina „O postup do Ligy dorostu	Jan Rachota, MBA
L9 (skupina „1“)	Ústecký KVV ČSLH
L9 (skupina „2“)	Středočeský KVV ČSLH
L9 (skupina „3“)	Plzeňský KVV ČSLH
L9 (skupina „4“)	Pražský KVV ČSLH
L9 (skupina „5“)	KVV ČSLH Vysočina
L9 (skupina „6“)	Královehradecký KVV ČSLH

L9 (skupina „7“)
L9 (skupina „8“)
L9 – 3. část – „O postup do extraligy 9. tříd“

LSŽ „A“ (skupina 1 - „Ústecká“)
LSŽ „A“ (skupina 2 - „Pražská“)
LSŽ „A“ (skupina 3 - „Jihočeská“)
LSŽ „A“ (skupina 4 - „Liberecká“)
LSŽ „A“ (skupina 5 - „Královéhradecká“)
LSŽ „A“ (skupina 6 - „Jihomoravská“)
LSŽ „A“ (skupina 7 - „Zlínská“)
LSŽ „A“ (skupina 8 - „Moravskoslezská“)
LSŽ „A“ - 3. část - „Play-off o titul Mistr České republiky v kategorii starších žáků“

LMŽ „A“ (skupina 1 - „Ústecká“)
LMŽ „A“ (skupina 2 - „Středočeská“)
LMŽ „A“ (skupina 3 - „Jihočeská“)
LMŽ „A“ (skupina 4 - „Liberecká“)
LMŽ „A“ (skupina 5 - „Pardubická“)
LMŽ „A“ (skupina 6 - „Jihomoravská“)
LMŽ „A“ (skupina 7 - „Zlínská“)
LMŽ „A“ (skupina 8 - „Moravskoslezská“)

LSŽ „B“ (skupina 9 - „Karlovarská“)
LSŽ „B“ (skupina 10 - „Ústecká“)
LSŽ „B“ (skupina 11 - „Plzeňská“)
LSŽ „B“ (skupina 12 - „Jihočeská I“)
LSŽ „B“ (skupina 13 - „Jihočeská II“)
LSŽ „B“ (skupina 14 - „Liberecká“)
LSŽ „B“ (skupina 15 - „Královéhradecká I“)
LSŽ „B“ (skupina 16 - „Královéhradecká II“)
LSŽ „B“ (skupina 17 - „Pardubická“)
LSŽ „B“ (skupina 18 - „Středočeská I“)
LSŽ „B“ (skupina 19 - „Středočeská II“)
LSŽ „B“ (skupina 20 - „Středočeská III“)
LSŽ „B“ (skupina 21 - „Středočeská IV“)
LSŽ „B“ (skupina 22 - „Vysočina“)
LSŽ „B“ (skupina 23 - „Zlínská“)
LSŽ „B“ (skupina 24 - „Jihomoravská“)
LSŽ „B“ (skupina 25 - „Olomoucká“)
LSŽ „B“ (skupina 26 - „Moravskoslezská“)

LMŽ „B“ (skupina 9 - „Plzeňská“)
LMŽ „B“ (skupina 10 - „Ústecká“)
LMŽ „B“ (skupina 11 - „Jihočeská“)
LMŽ „B“ (skupina 12 - „Liberecká“)
LMŽ „B“ (skupina 13 - „Královéhradecká“)
LMŽ „B“ (skupina 14 - „Pardubická“)

Olomoucký KVV ČSLH
Moravskoslezský KVV ČSLH
Mgr. Pavel Smažil, MPA

Ústecký KVV ČSLH
Pražský KVV ČSLH
Jihočeský KVV ČSLH
Liberecký KVV ČSLH
Středočeský KVV ČSLH
Olomoucký KVV ČSLH
Zlínský KVV ČSLH
Moravskoslezský KVV ČSLH

Mgr. Pavel Smažil, MBA

Ústecký KVV ČSLH
Plzeňský KVV ČSLH
Jihočeský KVV ČSLH
Pražský KVV ČSLH
Pardubický KVV ČSLH
Jihomoravský KVV ČSLH
Zlínský KVV ČSLH
Moravskoslezský KVV ČSLH

Karlovarský KVV ČSLH
Ústecký KVV ČSLH
Plzeňský KVV ČSLH
Jihočeský KVV ČSLH
Jihočeský KVV ČSLH
Liberecký KVV ČSLH
Královéhradecký KVV ČSLH
Královéhradecký KVV ČSLH
Pardubický KVV ČSLH
Středočeský KVV ČSLH
Středočeský KVV ČSLH
Středočeský KVV ČSLH
Středočeský KVV ČSLH
KVV ČSLH Vysočina
Zlínský KVV ČSLH
Jihomoravský KVV ČSLH
Olomoucký KVV ČSLH
Moravskoslezský KVV ČSLH

Plzeňský KVV ČSLH
Ústecký KVV ČSLH
Jihočeský KVV ČSLH
Liberecký KVV ČSLH
Královéhradecký KVV ČSLH
Pardubický KVV ČSLH

LMŽ „B“ (skupina 15 - „Středočeská I“)	Středočeský KVV ČSLH
LMŽ „B“ (skupina 16 - „Středočeská II“)	Středočeský KVV ČSLH
LMŽ „B“ (skupina 17 - „Vysočina“)	KVV ČSLH Vysočina
LMŽ „B“ (skupina 18 - „Jihomoravská“)	Jihomoravský KVV ČSLH
LMŽ „B“ (skupina 19 - „Zlínská“)	Zlínský KVV ČSLH
LMŽ „B“ (skupina 20 - „Olomoucká“)	Olomoucký KVV ČSLH
LMŽ „B“ (skupina 21 - „Moravskoslezská“)	Moravskoslezský KVV ČSLH

Technické řízení jednotlivých skupin nadstavbových částí soutěží RLJ, RLD, L9, LSŽ „A“, LMŽ „A“ a LSŽ „B“ neuvedených pod tímto písmenem bude určeno ředitelem oddělení řízení soutěží ČSLH v návaznosti na konkrétní složení skupin uvedených částí jmenovaných soutěží

17. Součinnost při zpracování **elektronického zápisu** o utkání:

- a) v sezóně 2024-2025 platí pro soutěž: Maxa liga
- b) zapisovatel delegovaný příslušnou komisí rozhodčích provádí zápis o utkání ve specializované aplikaci pouze v elektronické podobě; zápis o utkání je tisknut před utkáním k ověření sestav družstev, po utkání po jeho uzavření a případně i mimořádně podle rozhodnutí hlavního rozhodčího v průběhu utkání
- c) pořádající Klub je povinen:
 - pro každé domácí utkání určit osobu, která bude připravena poskytnout nutnou personální podporu (zodpovědný funkcionář/pracovník klubu), setrvá na stadionu a je k dispozici zapisovateli, dokud ten neskončí svoji činnost úspěšným odesláním zápisu do databáze ČSLH a vytisknutím příslušného počtu kopií zápisu o utkání,
 - zajistit pro potřeby zpracování elektronického zápisu nezbytné technické vybavení (notebook, tiskárna, připojení k internetu), a to v provozuschopném stavu,
 - minimálně 60 minut před utkáním předat zapisovateli plně funkční a připravený notebook s příslušenstvím (nainstalovaný software, myš, napájecí kabel s adaptérem, datový kabel, 100% nabitá baterie), tiskárnu a papíry,
 - na požádání poskytnout zapisovateli veškeré nutné technické a materiální podmínky (náplně do tiskárny, tiskárna, kopírka, fax, apod.),
 - poskytnout pro nerušenou práci zapisovatele vhodnou místnost poblíž boxu pomocných rozhodčích a/nebo kabiny rozhodčích vybavenou alespoň napájecí a datovou přípojkou,
 - v boxu pomocných rozhodčích zajistit prostor včetně stolku pro zapisovatele, umístění notebooku a tiskárny, dále pak napájecí a datovou přípojkou,
 - zajistit v kabině rozhodčích zabezpečené Wi-Fi připojení pro potřeby potvrzení zápisu o utkání hlavními rozhodčími způsobem stanoveným čl. 326 odst. 2. písm. a) SDŘ,
- d) nestanovují-li technické normy příslušné soutěže jinak, je Klub povinen zajistit spolupráci vedoucích družstev na pořizování elektronického zápisu, a to zejména (i) nejpozději 30 minut před utkáním předložit zapisovateli soupis jmen hráčů družstva Klubu, kteří se zúčastní příslušného utkání a další nezbytné údaje (označení kapitána a jeho asistentů, jména trenérů apod.), (ii) v případě jakýchkoliv nejasností o správnosti údajů zaznamenaných zapisovatelem v zápise o utkání přezkontrolovat na vyžádání zapisovatele o přestávkách a po skončení utkání zapisovatelem zaznamenaná data o účasti hráčů na ledě při vstřelených a obdržení brankách, zásazích brankářů apod. v zápise o utkání a (iii) bezprostředně po utkání nahlásit zapisovateli další požadované údaje (zranění, jména hráčů, kteří byli uvedeni v zápise o utkání, ale do utkání

nezasáhli atd.). Tímto nejsou dotčeny povinnosti vedoucího družstva stanovené čl. 324 odst. 3. SDR.

18. Součinnost při zpracování tzv. „malého elektronického zápisu o utkání“:

- a) v sezóně 2024-2025 platí pro všechny mistrovské soutěže organizované a řízené ČSLH, KVV ČSLH a OVV ČSLH s výjimkou Maxa ligy,
- b) „malý elektronický zápis o utkání“ je zpracován v aplikaci provozované ČSLH na adrese webové stránky <http://maly.hokejovyzapis.cz> (dále také jako „Aplikace“),
- c) V soutěžích II. liga ČR, KLM SČH, KSM SČH, DHL ELJ, LJ, ELD, EL9 a LD se zápisy o utkání zpracovávají výhradně elektronicky on-line v průběhu utkání způsobem stanoveným čl. 326 odst. 2. písm. a) SDR,
- d) V soutěžích neuvedených pod písm. c) tohoto článku je právem Klubu před sezónou 2024-2025 určit, že zápisy o utkání konaných na hřišti družstva příslušného Klubu nebudou zpracovávány on-line v průběhu utkání, ale že budou zpracovávány zapisovatelem utkání ručně s tím, že je následnou povinností Klubu přepsat údaje z kopie zápisu o utkání podepsaného rozhodčími utkání do Aplikace,
- e) rozsah zaznamenávaných individuálních výkonnostních dat hráčů v zápisu o utkání činí:
 - I. v utkáních soutěží DHL ELJ, ELD a EL9 góly, asistence, uložené tresty, +/- body, střely na branku, zásahy brankářů
 - II. v utkáních ostatních soutěží góly, asistence a uložené tresty
- f) Klub je povinen před každým soutěžním utkáním v Aplikaci uvést hráče, kteří mají za družstvo Klubu nastoupit v předmětném utkání, a to nejpozději 2 hodiny před takovým utkáním,
- g) pořadající Klub je povinen:
 - I. před každým utkáním zajistit vytištění předzápasového zápisu o utkání poté, co družstva obou zúčastněných Klubů vyplní v Aplikaci hráče, kteří se mají za družstva Klubů účastnit takového utkání, nejpozději však 30 minut před začátkem utkání, a předat tento ve třech vyhotoveních zapisovateli utkání a v jednom vyhotovení rozhodčím utkání,
 - II. má-li být zápis o utkání vyplňován v Aplikaci on-line v průběhu utkání, zajistit zapisovateli utkání pro potřeby zpracování zápisu nezbytné technické vybavení (notebook, myš, napájecí kabel s adaptérem, připojení k internetu), a to v provozuschopném stavu, dále poskytnout pro nerušenou práci zapisovatele utkání vhodnou místnost poblíž kabiny rozhodčích vybavenou napájecí přípojkou a připojení k internetu, a dále zajistit vytištění vyplněného zápisu o utkání po skončení utkání dle pokynů zapisovatele,
 - III. má-li být zápis o utkání vyplněn v Aplikaci tak, že dojde k přepisu zapisovatelem ručně vyplněného zápisu o utkání, přepsat údaje obsažené v zápise o utkání do Aplikace nejpozději do 18:00 hodin dne následujícího po skončení takového utkání.
- h) v soutěžích DHL ELJ, ELD a EL9 je dále Klub povinen zajistit spolupráci vedoucích družstev na pořizování elektronického zápisu tak, že (i) v případě jakýchkoliv nejasností o správnosti údajů zaznamenaných zapisovatelem v zápise o utkání přezkontrolovat na vyžádání zapisovatele o přestávkách a po skončení utkání zapisovatelem zaznamenaná data o účasti hráčů na ledě při vstřelených a obdržených brankách, zásazích brankářů apod. v zápise o utkání a (ii) bezprostředně po utkání nahlásit zapisovateli další požadované údaje (zranění, jména hráčů, kteří byli uvedeni v zápise o utkání, ale do utkání nezasáhli atd.); tímto nejsou dotčeny povinnosti vedoucího družstva stanovené čl. 324 odst. 3. SDR,

- i) v případě zpracování zápisu o utkání způsobem stanoveným čl. 326 odst. 2. písm. b) SDŘ je hlavní rozhodčí povinen odeslat originál zápisu o utkání nejpozději první pracovní den následující po dni, v němž skončilo příslušné utkání, osobě odpovědné za řízení té které soutěže dle čl. 16 písm. b) - c) těchto všeobecných ustanovení.

19. Určení 50 % utkání (pouze pro potřeby výkladu čl. 220 SDŘ, čl. 7 odst. 6 písm. c) bodu i. a ii. přestupního řádu mimo klubů extraligy a I. ligy, čl. 7 odst. 7. písm. c) bodu i. a ii. přestupního řádu mimo klubů extraligy a I. ligy a čl. 7 odst. 8 písm. c) přestupního řádu mimo klubů extraligy a I. ligy:

a) Extraliga ledního hokeje	26 utkání
b) Maxa liga ČR	26 utkání,
c) II. liga ČR	19 utkání,
d) DHL ELJ	26 utkání,
e) LJ	22 utkání,
f) ELD	23 utkání,
g) LD	18 utkání,
h) RLD	15 utkání,
i) EL9	19 utkání,
j) LSŽ „A“	16 utkání,
k) LSŽ „B“	16 utkání,
l) LMŽ „A“	15 utkání,
m) LMŽ „B“	13 utkání,
n) Krajská liga mužů SČH	11 utkání,
o) Krajská soutěž mužů SČH	10 utkání

20. Start cizinců v soutěžích ČSLH:

- a) za cizince je v souladu s přestupním řádem pro kluby extraligy a I. ligy, resp. přestupním řádem mimo klubů extraligy a I. ligy považován cizí státní příslušník, pokud nepůsobil ve třech po sobě jdoucích sezónách v soutěžích řízených ČSLH (dále také jako „Cizinec“) s tím, že v sezoně 2024-2025 mohou v soutěžích řízených ČSLH za družstvo startovat Cizinci v počtech přímo uvedených v technických normách u jednotlivých soutěží,
- b) omezení startu Cizinců a jejich zpoplatnění v mládežnických soutěžích ČSLH v jednom družstvu příslušné soutěže:

Soutěž	Omezení	Poplatek hráč	Poplatek brankář
DHL ELJ	2 hráči (ne brankář)	100 000 Kč	-----
LJ	1 hráč (ne brankář)	50 000 Kč	-----
RLJ	3 hráči	10 000 Kč	20 000 Kč
ELD	2 hráči (ne brankář)	100 000 Kč	-----

LD	1 hráč (ne brankář)	10 000 Kč	-----
RLD	3 hráči	10 000 Kč	20 000 Kč
EL9	2 hráči (ne brankář)	0 Kč	0 Kč
L9	3 hráči	0 Kč	0 Kč
LSŽ a LMŽ	3 hráči	0 Kč	0,- Kč
Soutěž žen	3 hráčky	0 Kč	0,- Kč

- c) v souladu s vnitřní směrnicí ČSLH č. 47 ze dne 21. 5. 2009 se příslušný poplatek vztahuje na Klub za nově příchozího Cizince do soutěží ČSLH na přestup či hostování uskutečněné po 21. 5. 2009. Platba za hráče je jednorázová, Cizinec je pro soutěže ČSLH tzv. „vyplacen“, případně s doplatkem rozdílu poplatku při přechodu Cizince do Klubu vyšší soutěže,
- d) poplatek za start Cizince je Českým svazem ledního hokeje z.s. účtován Klubu, v němž hráč vykonává svou činnost. Klub je povinen tento poplatek uhradit na základě faktury vystavené se splatností 14 dní ze strany ČSLH.
- e) v souladu s rozhodnutím výkonného výboru ČSLH ze dne 23. 4. 2024 se do povoleného počtu Cizinců nastupujících v soutěžích uvedených pod písm. b) tohoto článku v sezóně 2024-2025 nezapočítávají hráči ukrajinské státní příslušnosti věkové kategorie juniorů a věkových kategorií nižších; současně s tím nebude Klubu, za který hráč ukrajinské státní příslušnosti v té které soutěži uvedené pod písm. b) tohoto článku nastoupí, účtován ČSLH poplatek ve výši stanovené písm. b) tohoto článku.

21. Trenérské licence

- a) pro vedení družstev v jednotlivých soutěžích řízených ČSLH je v souladu s vnitřní směrnicí ČSLH č. 153 ze dne 23.04.2024 požadováno, aby trenér byl držitelem některé z níže uvedených trenérských licencí dle vnitřní směrnice ČSLH:

Soutěž	Trenérská licence		
	Jeden trenér	Ostatní trenéři	Trenér brankářů
Maxa liga	A	A / B / C hráč	od 01.01.2026
II. liga ČR	A / B	A / B / C+ mládež / C hráč	-
DHL ELJ	A	A / B / C hráč	od 01.01.2025
LJ	A / B	A / B / C hráč	-
RLJ	A / B / C+ mládež	A / B / C+ mládež / C hráč	-
ELD	A	A / B / C hráč	od 01.01.2025
LD	A / B	A / B / C+ mládež / C hráč	-
RLD	A / B / C+ mládež	A / B / C+ mládež / C hráč	-
EL9	A / B	A / B / C+ mládež / C hráč	od 01.01.2025
L9	A / B	A / B / C+ mládež / C hráč	-
LSŽ	A / B	A / B / C+ mládež / C hráč	-
LMŽ	A / B / C+ mládež	A / B / C+ mládež / C hráč	-
SŽ	A / B / C+ mládež / C hráč	A / B / C+ mládež / C hráč	-

- b) bez platné trenérské licence se trenérská činnost v soutěžích ČSLH nepovoluje, přičemž se za držitele trenérské licence považuje i trenér příslušnou trenérskou licenci studující, prokáže-li se

trenér před příslušným utkáním rozhodčím takového utkání písemným potvrzením vystaveným metodickou komisí ČSLH (dále také jako „MK ČSLH“) o studiu příslušné vyšší licence,

- c) pro práci trenéra, který není občanem ČR a nevlastní příslušnou platnou licenci, je dle čl. XI odst. 3. vnitřní směrnice ČSLH č. 153 ze dne 23. 4. 2024 nutný souhlas MK ČSLH, která na základě předložené platné licence z jiného státu uzná způsobilost takového trenéra pro jeho práci v příslušné soutěži a vystaví odpovídající potvrzení. Toto potvrzení se vydává nejdéle na dobu 12 měsíců s možností prodloužení,
- d) uplatnění jakékoli výjimky v trenérských licencích podléhá schválení řídicího orgánu soutěže na základě doporučení příslušné MK ČSLH

22. Řízení mistrovských utkání:

- a) pro řízení utkání jednotlivých soutěží řízených ČSLH je v souladu s vnitřní směrnicí ČSLH č. 148 ze dne 29. 06. 2023 požadováno, aby delegovaný rozhodčí byl držitelem příslušné licence rozhodčích dle vnitřní směrnice ČSLH:

Soutěž	Licence rozhodčích			
	Hlavní rozhodčí	Čároví rozhodčí	Brankoví rozhodčí Vedoucí boxu	Ostatní pomocní rozhodčí
Chance liga	D, I.	D, I.	D, I., II., T	D, I., II., III., T
II. liga ČR	D, I.	D, I.	D, I., II., III., T	D, I., II., III., T
DHL ELJ	D, I.	D, I.	D, I., II., III., T	D, I., II., III., T
LJ	D, I.	D, I., II.	D, I., II., III., T	D, I., II., III., T
RLJ	D, I., II.	D, I., II.	D, I., II., III., T	D, I., II., III., T
ELD	D, I.	D, I.	D, I., II., III., T	D, I., II., III., T
LD	D, I., II.	D, I., II.	D, I., II., III., T	D, I., II., III., T
RLD	D, I., II.	D, I., II., T	D, I., II., III., T	D, I., II., III., T
EL9, L9	D, I., II.	D, I., II., III., T	D, I., II., III., T	D, I., II., III., T
LSŽ	D, I., II., T	D, I., II., III., T	D, I., II., III., T	D, I., II., III., T
LMŽ	D, I., II., III., T	D, I., II., III., T	D, I., II., III., T	D, I., II., III., T
Nejvyšší soutěž SŽ	D, I., T	D, I., II., T	D, I., II., III., T	D, I., II., III., T
Ostatní soutěže SŽ	D, I., II., T	D, I., II., III., T	D, I., II., III., T	D, I., II., III., T

- b) kompetentním orgánem pro delegování rozhodčích na utkání soutěží, jejichž řídicím orgánem je VV ČSLH, je v souladu s vnitřní směrnicí ČSLH č. 155 ze dne 23. 04. 2024 pro soutěže Maxa liga, II. liga ČR, DHL ELJ, LJ, ELD, LD a extraliga žen komise rozhodčích ČSLH (dále také jako „KR ČSLH“), pro soutěže RLJ, RLD, EL9, L9, LSŽ, LMŽ a ostatní soutěže žen vyjma extraligy žen komise rozhodčích KVV ČSLH (dále také jako „KKR“);
- c) minimální počet rozhodčích v jednotlivých soutěžích je stanoven vnitřní směrnicí ČSLH č. 155 z 23. 4. 2024 – viz příloha č. 10.

- d) odměny rozhodčím za utkání v soutěžích řízených a organizovaných VV ČSLH, případně v dalších soutěžích, u kterých tak stanoví VV ČSLH, vyplácí ČSLH s tím, že takto vynaložené náklady na odměny rozhodčích:
- I. se za utkání Maxa ligy v případě hlavních rozhodčích, čárových rozhodčích, brankových videorozhodčích a náhradních rozhodčích hradí z prostředků určených ČSLH na organizaci těchto soutěží,
 - II. za utkání Maxa ligy v případě pomocných rozhodčích budou Kluby účastníckými se tohoto utkání uhrazeny ČSLH na základě vyúčtování ze strany ČSLH, a to každým z těchto klubů z jedné poloviny,
 - III. za utkání hrané mezi členským klubem ČSLH (dále také jako „Klub ČSLH“) a zahraničním klubem budou pořadajícím klubem tohoto utkání uhrazeny ČSLH na základě vyúčtování ze strany ČSLH
 - IV. za utkání hrané mezi dvěma kluby ČSLH neuvedené pod bodem i. - ii. tohoto písmene budou kluby ČSLH účastníckými se tohoto utkání uhrazeny ČSLH na základě vyúčtování ze strany ČSLH, a to každým z těchto klubů z jedné poloviny
- e) v případech neuvedených pod písm. d) tohoto článku jsou rozhodčím odměny vypláceny pořadatelem utkání v hotovosti bezprostředně po skončení utkání na základě rozhodčím poskytnutého a vyplněného tiskopisu formuláře vyúčtování (včetně uvedení pořadového čísla), který je přílohou č. 4 vnitřní směrnice ČSLH č. 155 z 23. 04. 2024; vyúčtování musí být vyplněno čitelně ve dvou vyhotoveních, z nichž jedno obdrží pořadatel příslušného utkání a druhé rozhodčí; pokud je Rozhodčí plátce DPH, je povinen vystavit daňový doklad v souladu se zákonem č. 235/2004 Sb., o dani z přidané hodnoty;
- f) za správnost a výši vyúčtování odpovídá rozhodčí; má-li ve smyslu písm. e) tohoto odstavce pořadatel za povinnost vyplatit rozhodčím odměny v hotovosti bezprostředně po skončení utkání a tyto odměny nevyplatí, rozhodčí poznamená tuto skutečnost v zápise o utkání a zašle vyúčtování řídicímu orgánu soutěže; odměny v tomto případě vyplatí rozhodčím přímo řídicí orgán soutěže a jejich nevyplacení Klubem je disciplinárním proviněním;
23. S výjimkou soutěžních utkání soutěže Maxa liga a soutěže II. liga ČR, kde pravidla pro podávání stížností na výkon rozhodčích konkrétně upravují technické normy té které soutěže, platí, že každý Klub má právo podat stížnost na výkon rozhodčích v utkání příslušné soutěže, jejímž řídicím orgánem je VV ČSLH, a ve kterém družstvo Klubu hrálo. Komise rozhodčích ČSLH takovou stížnost vyhodnotí a Klubu zašle písemné stanovisko nejpozději 14. den ode dne doručení stížnosti, pokud:
- a) je stížnost podána nejpozději do 48 hodin od okamžiku skončení příslušného utkání elektronickou poštou (e-mailem) na adresu sindler@czechockey.cz a potsch@czechockey.cz;
 - b) jsou záběry situací z příslušného utkání, ve kterých Klub spatřuje pochybení rozhodčích, obsažené ve stížnosti (dále také jen jako „Situace“) zachyceny v časovém rozpětí 10 – 30 sekund před rozhodným momentem situace, a 10 - 30 sekund po tomto rozhodném momentu Situace,
 - c) Klub ve stížnosti (i) označí číslo příslušného utkání dle číslování utkání dle rozpisu utkání soutěže uveřejněného v Systému zápasů, (ii) uvede přesný čas/přesné časy utkání dle oficiální zápasové časomíry, ve kterém/kterých mělo dojít k Situaci/Situacím, a (iii) ke každé jednotlivé Situaci uvede popis, ze kterého bude patrné, v čem Klub v příslušné Situaci spatřuje pochybení rozhodčího,
 - d) Klub ke stížnosti doloží potvrzení o úhradě poplatku za podání stížnosti na účet ČSLH č.: 253783461/0300 (variabilní symbol: číslo utkání, poznámka pro příjemce: oficiální sportovní

název Klubu) ve výši, která se stanovuje na 1.000,- Kč, obsahuje-li stížnost maximálně 3 Situace, případně ve výši odpovídající počtu Situací s tím, že každá další Situace nad rámec stanovených 3 Situací je zpoplatněna částkou ve výši 1.000,- Kč (tj. např. podá-li Klub stížnost obsahující 6 Situací, činí výše poplatku za podání stížnosti 4.000,- Kč).

24. Každý Klub má právo podat stížnost na výkon rozhodčích v utkání příslušné soutěže, jejímž řídicím orgánem je Středočeský KVV ČSLH, a ve kterém družstvo Klubu hrálo. Krajská komise rozhodčích ČSLH takovou stížnost vyhodnotí a Klubu zašle písemné stanovisko nejpozději 14. den ode dne doručení stížnosti, pokud:

- a) je stížnost podána nejpozději do 48 hodin od okamžiku skončení příslušného utkání elektronickou poštou (e-mailem) na adresu machac@stredoceskyhokej.cz;
- b) jsou záběry situací z příslušného utkání, ve kterých Klub spatřuje pochybení rozhodčích, obsažené ve stížnosti (dále také jen jako „Situace“) zachyceny v časovém rozpětí 10 – 30 sekund před rozhodným momentem situace, a 10 - 30 sekund po tomto rozhodném momentu Situace,
- c) Klub ve stížnosti (i) označí číslo příslušného utkání dle číslování utkání dle rozpisu utkání soutěže uveřejněného v Systému zápasů, (ii) uvede přesný čas/přesné časy utkání dle oficiální zápasové časomíry, ve kterém/kterých mělo dojít k Situaci/Situacím, a (iii) ke každé jednotlivé Situaci uvede popis, ze kterého bude patrné, v čem Klub v příslušné Situaci spatřuje pochybení rozhodčího,
- d) Klub ke stížnosti doloží potvrzení o úhradě poplatku za podání stížnosti na účet Středočeského KVV ČSLH č.: 157135237/0600 (variabilní symbol: číslo utkání, poznámka pro příjemce: oficiální sportovní název Klubu) ve výši, která se stanovuje na 500,- Kč, obsahuje-li stížnost maximálně 3 Situace, případně ve výši odpovídající počtu Situací s tím, že každá další Situace nad rámec stanovených 3 Situací je zpoplatněna částkou ve výši 500,- Kč (tj. např. podá-li Klub stížnost obsahující 6 Situací, činí výše poplatku za podání stížnosti 2.000,- Kč).

Poplatek bude vrácen v případě, že Krajská komise rozhodčích ČSLH vyhodnotí stížnost jako opodstatněnou.

25. Výstroj hráčů upravují Pravidla s výjimkami zohledňující specifika a sportovní úroveň příslušných soutěží (Příloha č. 5). V odůvodněných případech má STK ČSLH oprávnění udělit kterémukoliv hráči, který se má účastnit soutěže, jejímž řídicím orgánem je VV ČSLH, na jeho písemnou žádost výjimku z ustanovení Pravidel upravujících náležitosti povinné výstroje a výzbroje hráčů.

26. Rozměry hřiště, výška hrazení, výška ochranného skla po stranách a výška ochranného skla na konci hřiště jsou stanoveny čl. 307 odst. 1. SDŘ.

27. Pro soutěže organizované a řízené ČSLH s výjimkou Maxa ligy platí odchylně od ustanovení čl. 63.2. bodu iii. Pravidel, že menší trest za zdržování hry se neuloží, pokud hráč vystřelí puk přímo přes hrazení v místě bez ochranného skla. Není přitom rozhodující, zda puk poté přeletí ochranné sklo za hráčskými lavicemi či nikoliv.

28. Ve všech mistrovských utkáních soutěží ČSLH tam, kde časomíra neumožňuje odečítat čas utkání (od 20:00 do 0:00), je povolena výjimka v načítání času (od 0:00 do 20:00) - výjimka z čl. 4.2. Pravidel.

29. V utkáních soutěže Maxa liga a soutěže II. liga ČR se hráči osobní trest do konce utkání za přestupek Bitka dle čl. 46 Pravidel neuloží, pokud:

- a) takovému hráči již nebyl v předcházejícím průběhu konání utkání uložen větší trest dle čl. 20.1. Pravidel za podíl na šarvátce specifikované čl. 46 Pravidel;

- b) se hráč účastní šarvátky s protihráčem, do které se oba protihráči zapojí s obdobnou aktivitou, tj. tzv. vyvážené šarvátky;
- c) hráč svým jednáním nenaplnil předpoklady k uložení osobního trestu do konce utkání ve smyslu čl. 46.4. - 46.13. Pravidel.

30. Nestanovují-li technické normy příslušné soutěže jinak, nemusejí mít hráči v utkáních dresy opatřeny jmenovkou na jejich zadní části.

31. Osobám ženského pohlaví je v soutěžích organizovaných pro osoby mužského pohlaví ve věkové kategorii juniorů a mladších povolen start za nižší věkovou kategorii, a to následovně:

- a) do soutěží věkové kategorie 2. tříd hráčkám, které v roce, v němž začala příslušná Sezóna, dovršily či dovrší 8. rok věku;
- b) do soutěží věkové kategorie 3. tříd hráčkám, které v roce, v němž začala příslušná Sezóna, dovršily či dovrší 9. rok věku;
- c) do soutěží věkové kategorie 4. tříd hráčkám, které v roce, v němž začala příslušná Sezóna, dovršily či dovrší 10. a 11. rok věku;
- d) do soutěží věkové kategorie mladších žáků hráčkám, které v roce, v němž začala příslušná Sezóna, dovršily či dovrší 12. a 13. rok věku;
- e) do soutěží věkové kategorie starších žáků hráčkám, které v roce, v němž začala příslušná Sezóna, dovršily či dovrší 14. a 15. rok věku;
- f) do soutěží věkové kategorie 9. tříd hráčkám, které v roce, v němž začala příslušná Sezóna, dovršily či dovrší 15. a 16. rok věku;
- g) do soutěží věkové kategorie dorostu hráčkám, které v roce, v němž začala příslušná Sezóna, dovršily či dovrší 17. až 24. rok věku;
- h) do soutěží věkové kategorie juniorů hráčkám, které v roce, v němž začala příslušná Sezóna, dovršily či dovrší 20. až 27. rok věku.

32. Evidence trestů uložených v mistrovských nebo turnajových utkáních řízených nebo organizovaných ČSLH (SDŘ čl. 529):

V soutěžích nebo turnajích všech věkových kategorií se za účelem evidence trestů evidují v utkáních uložené osobní tresty a osobní tresty do konce utkání s tím, že v evidenci trestů má každý uložený osobní trest hodnotu 10 bodů a každý uložený osobní trest do konce utkání hodnotu 20 bodů. Jiné tresty se neevidují. Dosáhne-li Hráč v téže soutěži nebo v tomtéž turnaji hranice 40 bodů, zastavuje se Hráči automaticky činnost na jedno následující utkání v téže soutěži nebo v tomtéž turnaji, přičemž stejně se postupuje, dosáhne-li Hráč v téže soutěži nebo v tomtéž turnaji hranice 80 bodů, 120 bodů atd.

K uvedenému pro bližší objasnění následující příklady:

- je-li Hráči v utkání uložen osobní desetiminutový trest (v zápise o utkání označeno jako „10“) + osobní trest do konce utkání (v zápise o utkání označeno jako „20“), započítává se mu do evidence trestů 30 bodů
- je-li Hráči v utkání uložen větší trest na 5 minut + osobní trest do konce utkání, započítává se mu do evidence trestů 20 bodů

- je-li u příslušného hráče evidována průběžná hodnota 30 bodů a v utkání je mu uložen např. osobní trest do konce utkání, bude v takovém případě následně činit hodnota uložených vyšších trestů 50 bodů a hráč má automaticky zastavenou činnost na jedno následující soutěžní utkání v příslušné soutěži, přičemž v dalším se uložené vyšší tresty v dalším průběhu příslušné soutěže dále připočítávají k již dosažené hodnotě 50 bodů.

33. Pořádající klub a pořadatelská služba plní své povinnosti v souladu s čl. 313–316 SDŘ ČSLH – viz příloha č. 13.

34. **Škody na zařízení** zimního stadionu, které vznikly **po předání šatny hlavním pořadatelem**, jako následek chování členů družstev, je povinen uhradit klub, jehož družstvo škodu způsobilo. Při takto způsobených škodách hlavní pořadatel při přebírání šatny pořídí společně s vedoucím družstva soupis škod a fotodokumentaci, který je podkladem k vyžádání úhrady na provinilém klubu.

35. Způsob a místo kontroly totožnosti určí rozhodčí v souladu s čl. 328–330 SDŘ ČSLH s upřesněním dle přílohy 8.

36. Oprava oficiálního zápisu o utkání u soutěží řízených Středočeským KVV je možná pouze v případě, kdy:

- a) je zjištěna faktická chyba v zápise o utkání (ať již rozhodčím utkání, řídícím orgánem soutěže, řídícím pracovníkem, či jinou osobou) – oprava zápisu následně podléhá uložení disciplinárnímu trestu dle povahy chyby za porušení SDŘ čl. 326, resp. Rozpisu mistrovských soutěží 2024/25 všeob. ustanovení čl. 18, resp. Rozpisu mistrovských soutěží 2024/25 přílohy č. 12, resp. Vnitřní směrnice Českého svazu ledního hokeje z. s. č. 155 upravující povinnosti a odměňování rozhodčích
- b) žádá o opravu statistických dat (určení střelců branek, hráčů asistujících vstřelené brance, žádosti o opravu údajů pozitivní a negativní účasti, dodatečné vyškrtnutí hráče apod.) (I) přímo vedoucí družstva příslušného klubu nebo jiný odpovědný zástupce příslušného klubu, (II) sportovně-technická komise rozhodne o relevantnosti požadavku a (III) vyhovění této žádosti bude, až na případy, kdy vedoucí družstva prokáže v projednané věci cizí zavinění, spojeno s uložení disciplinárního trestu vedoucímu družstva za porušení povinností stanovené SDŘ čl. 324, odst. 3, písm. g).

Lékařské prohlídky hráčů ledního hokeje

V souladu s obecně závaznými právními předpisy a z důvodu mnohých se případů srdečních příhod hráčů ledního hokeje, které končí zanecháním aktivní činnosti, invaliditou či úmrtím, ČSLH v souladu s vyhláškou č. 391/2013 Sb., Vyhláška o zdravotní způsobilosti k tělesné výchově a sportu, stanovuje následující minimální obsah povinných lékařských prohlídek u hráčů ledního hokeje v soutěžích organizovaných a řízených ČSLH.

1. U hráčů účastnících se soutěží ČSLH:

- a) rodinná anamnéza se zaměřením na výskyt náhlého úmrtí;
 - b) sportovní anamnéza se zaměřením na provozovanou pohybovou aktivitu hráče a popis časové a fyzické náročnosti ledního hokeje;
 - c) rozbor údajů o dosavadním vývoji zdravotního stavu hráče a dosud prodělaných onemocněních a užívaných léčivých přípravcích s cíleným zaměřením zejména na výskyt nemocí, které mohou omezit nebo vyloučit zdravotní způsobilost hráče k lednímu hokeji;
 - d) komplexní fyzikální vyšetření s důrazem na posouzení stavu a funkce orgánů a systémů hráče, které budou zatěžovány ledním hokejem;
 - e) rozbor údajů o vykonávaném sportu;
- (vyšetření uvedená pod písm. a) až e) tohoto odstavce dále také jako „**Základní vyšetření**“);
- f) laboratorní a další odborná vyšetření, pokud to vyžaduje zdravotní stav hráče zjištěný Základním vyšetřením nebo zdravotní náročnost ledního hokeje nebo předpokládaná intenzita zatížení a objemu tréninku.

2. U hráčů účastnících se soutěží Maxa liga, DHL ELJ a ELD:

- a) vyšetření podle odst. 1. shora;
- b) zjištění základní antropometrie;
- c) standardní klidové elektrokardiografické vyšetření;
- d) zátěžové vyšetření včetně monitorace elektrokardiografické křivky a tlaku krve;
- e) laboratorní a další odborná vyšetření, pokud to vyžaduje zdravotní stav hráče zjištěný vyšetřeními uvedenými pod písm. c) - d) tohoto odstavce.

Protokol
o souhlasu se startem hráče ve vyšší věkové kategorii
čl. 219 odst. 1. SDŘ

Příjmení:

Jméno:

Identifikační číslo hráče:

Start za věkovou kategorii:

Sezóna:

.....

zákonný zástupce

.....

lékař

.....

Klub

Vnitřní směrnice Českého svazu ledního hokeje č. 138

upravující

Povinnosti pořadajícího klubu při zajištění zdravotnické služby

v souladu s čl. 314 písm. e) Soutěžního a disciplinárního řádu Českého svazu ledního hokeje z.s.

1. Pořadající klub je povinen zajistit zdravotnickou službu s potřebným vybavením pro první pomoc a telefon, kterým je kdykoliv možno přivolat rychlou lékařskou pomoc.
2. Nestanoví-li jiné předpisy vydané Českým svazem ledního hokeje z.s. (dále také jako „ČSLH“) jinak, je pořadající klub pro pořádání mezinárodních utkání a utkání I. ligy seniorů povinen zajistit přítomnost lékaře na zimním stadionu a sanitky u zimního stadionu, pokud její dojezdová vzdálenost je delší pěti minut.
3. Pro pořádání utkání v soutěžích Extraliga juniorů, Liga juniorů a Extraliga dorostu je pořadající klub povinen zajistit na zimním stadionu přítomnost lékaře nebo zdravotnického záchranáře.
4. Pro pořádání ostatních utkání je pořadající klub povinen zajistit přítomnost buďto lékaře nebo zdravotní sestry nebo zdravotnického záchranáře, kterým může být i para medik (student VŠ) po absolvování příslušných zkoušek.
5. Ve všech soutěžích ČSLH a při tréninkovém procesu družstev účastnících se těchto soutěží je povinností pořadajícího klubu vybavit na zimním stadionu ošetřovnu první pomoci minimálně (i) externím defibrilátorem ve funkčním stavu, v blízkém dosahu a připravenému k okamžitému použití, (ii) krčním límcem „Philadelphia“ dětským a dospělým s možností jednoho s regulovanou výškou pro děti i dospělé, (iii) sadou fixací na končetiny horní a dolní s možností vakuových fixačních dlah nebo Kramerových dlah různých velikostí, (iv) obvazovým materiálem (obvazy různé šířky, sterilní krytí, gázy a tampóny), (v) desinfekcí (septonex, betadine atd.) a (vi) léky na bolest v tabletách či injekční formě, náplastmi na provizorní zalepení tržných ran, náplastmi na rány.
6. Tato vnitřní směrnice je platná a účinná od data jejího schválení VV ČSLH a datem nabytí její účinnosti se ruší platnost vnitřní směrnice ČSLH č. 130 ze dne 8. 6. 2022.

V Praze dne 08. 09. 2022

.....

Martin Urban
generální sekretář
Český svaz ledního hokeje z.s.

Vnitřní směrnice Českého svazu ledního hokeje č. 150

upravující

Dokládání zdravotní způsobilosti hráčů

v souladu se zákonem č. 373/2011 Sb., o specifických zdravotních službách, a vyhláškou č. 391/2013 Sb., o zdravotní způsobilosti k tělesné výchově a sportu

1. Tréninkového procesu a utkání klubu se mohou účastnit pouze hráči, kteří jsou zdravotně způsobilí a jimž byl vydán lékařský posudek o zdravotní způsobilosti ke sportu (dále také jako „**Lékařský posudek**“):
 - a. u hráčů zařazených do družstva klubu majícího právo účasti v soutěži extraliga seniorů nebo I. liga seniorů a u hráčů zařazených do Akademií Českého svazu ledního hokeje z.s. (dále také jako „Vrcholový sport“) poskytovatelem zdravotních služeb v oboru tělovýchovné lékařství a u hráčů ostatních registrujícím poskytovatelem zdravotních služeb v oboru všeobecné praktické lékařství nebo v oboru praktické lékařství pro děti a dorost anebo poskytovatelem zdravotních služeb v oboru tělovýchovné lékařství;
 - b. vydaný mimo jiné na základě:
 - i. vstupní lékařské prohlídky provedené v souladu s ust. § 4 vyhlášky č. 391/2013 Sb. (před zařazením hráče do Vrcholového sportu), nebo
 - ii. pravidelné lékařské prohlídky provedené v souladu s ust. § 5 vyhlášky č. 391/2013 Sb. (po dobu účasti hráče v tréninkovém procesu či utkáních klubu), případně
 - iii. mimořádné lékařské prohlídky provedené v souladu s ust. § 6 vyhlášky č. 391/2013 Sb. (v případech uvedených v ust. § 6 odst. 1 a 2 vyhlášky č. 391/2013 Sb.);
 - c. v případě Lékařského posudku vydaného na základě:
 - i. vstupní lékařské prohlídky ne starší 6 měsíců,
 - ii. pravidelné lékařské prohlídky ne starší 12 měsíců;
 - d. se závěrem, že je hráč zdravotně způsobilý hrát závodně lední hokej.
2. Kluby jsou povinny:
 - a. kontrolovat doklady o zdravotní způsobilosti hráčů účastnících se tréninkového procesu či utkání klubu;
 - b. na vyžádání řídicího orgánu soutěže tyto předložit řídicímu orgánu soutěže nebo jím pověřené osobě;
 - c. neumožnit účast hráče v tréninkovém procesu či utkání klubu bez prokázání zdravotní způsobilosti hráče v souladu s touto směrnicí.
3. Schváleno výkonným výborem Českého svazu ledního hokeje z.s. (dále také jako „VV ČSLH“) dne 29.6.2023.
4. Tato vnitřní směrnice je platná a účinná od data jejího schválení VV ČSLH a datem nabytí její účinnosti se ruší vnitřní směrnice ČSLH č. 98 ze dne 03.04.2018.

V Praze dne 29. 6. 2023

Jan Černý

generální sekretář Český svaz ledního hokeje z.s.

Přehled povinné výstroje hráčů a výjimek z pravidel ledního hokeje

Soutěž	Maxa liga	II. liga ČR	DHL ELJ	LJ, RLJ	ELD	LD, RLD	9. třídy a ml.	SŽ	KLM, KSM SČH
Chránič očí:	musí nosit všichni hráči	musí nosit všichni hráči	musí nosit všichni hráči,	musí nosit všichni hráči,	-	-	-	-	musí nosit všichni hráči
	narození po 31.12.1974	narození po 31.12.1974	nemají-li helmu s	nemají-li helmu s					narození po 31.12.1974
			mřížkou, resp.	mřížkou, resp.					
			celoobličej. chráničem	celoobličej. Chráničem					
Helma s mřížkou, resp. celooblič. chrán.	musí nosit všichni hráči ročníku 2007 a mladší	musí nosit všichni hráči ročníku 2007 a mladší	musí nosit všichni hráči ročníku 2007 a mladší	musí nosit všichni hráči ročníku 2007 a mladší	musí nosit všichni hráči	musí nosit všichni hráči	musí nosit všichni hráči	musí nosit všechny hráčky	musí nosit všichni hráči ročníku 2007 a mladší
Chránič zubů:	musí nosit všichni hráči	musí nosit všichni hráči	musí nosit všichni hráči,	musí nosit všichni hráči,	doporučuje se	doporučuje se	doporučuje se	doporučuje se	musí nosit všichni hráči
	ročníku 2004 a mladší,	ročníku 2004 a mladší,	nenosí-li celooblič.	nenosí-li celooblič.					ročníku 2004 a mladší,
	nenosí-li celooblič.	nenosí-li celooblič.	chránič	chránič					nenosí-li celooblič.
	chránič	Chránič							chránič
Chránič proti říznutí do krku:	musí nosit všichni hráči	musí nosit všichni hráči	musí nosit všichni hráči	musí nosit všichni hráči	musí nosit všichni hráči	musí nosit všichni hráči	musí nosit všichni hráči	musí nosit všechny hráčky	musí nosit všichni hráči
Výjimky v barvách	brankář může mít jinou	hráči nemusí mít	brankář může mít jinou	hráči nemusí mít	brankář může mít jinou	hráči nemusí mít	hráči nemusí mít	hráčky nemusí mít	hráči nemusí mít
výstroje:	barvu kalhot	stejnou barvu helem,	barvu kalhot	stejnou barvu helem a	barvu kalhot	stejnou barvu helem a	stejnou barvu helem a	stejnou barvu helem a	stejnou barvu helem a
		brankář může mít jinou		kalhot		kalhot	kalhot	kalhot	kalhot
		barvu kalhot							
Dresy		na rukávech dresů nemusí být čísla, dresy nemusejí být opatřeny jmenovkou, nestanovují-li technické normy příslušné soutěže jinak							
Hřiště:		neplatí ustanovení o minimálních rozměrech hráčské a trestné lavice							

Finanční postihy Disciplinární komise Středočeského KVV ČSLH

DRUH PŘESTUPKU				KLM KSM	RLJ RLD Liga 9. tř.	LMŽA, LMŽB, LSŽA, LSŽB	Soutěže věkové kategorie 2. – 4. tříd
1	Dodatečné přihlášení družstva do soutěže		Po ukončení předepsaného termínu pro podávání přihlášek	5.000	5.000	5.000	5.000
2	Odhlášení družstva (ze soutěže)	a	po rozlosování soutěží	5.000	5.000	5.000	5.000
		b	v průběhu soutěže	15.000	10.000	10.000	5.000
3	Nedostavení se k utkání (za družstvo)			10.000	10.000	10.000	3.000
3	Nezajištění utkání dle RS či rozhodnutí řídicího svazu			do 3.000	do 3.000	do 3.000	do 3.000
4	Předčasné ukončení utkání	odmítnutí družstva pokračovat ve hře nebo z viny družstva		do 10.000	do 10.000	do 5.000	do 2.000
5	Neoprávněný start hráče	a	start na cizí RP	20.000	20.000	20.000	5.000
			vedoucí a trenér	2 000	2 000	2 000	1 000.
		b	neoprávněný start po dosažení hranice 40 bodů (SDŘ čl. 529)	1.000	1.000	1.000	1.000
6	Nepřepsání dat do „malého elektronického zápisu o utkání“ ve stanoveném čase (RMS čl. 18, odst. g, č. III)			do 300	do 300	do 300	do 300
7	Protest (dle SDŘ 601–611)			300	100	100	100
8	Odvolání proti rozhodnutí komise (dle SDŘ 612–620)			600	200	200	200
9	Poplatek za disciplinární projednání			500			
10	Žádost o změnu trestu			500			
11	Nezajištění zdravotnické služby, či nedostatečná (žádná) pořadatelská služba			do 20.000,- Kč dle SDŘ ČSLH článek 505			
12	Nevypracování, nezaslání požadovaného dokumentu, vyjádření (kolektiv i jednotlivce)			do 1.500	do 1.500	do 1.500	do 1.500
13	Rozhodčí	a	nedostavení se k utkání bez omluvy (<i>delegovaný rozhodčí</i>)	do 1.000	do 1.000	do 1.000	do 1.000
14	Pro všechny ostatní přestupky proti ustanovením v Řádech ČSLH platí tresty článku 505 SDŘ o finančních pokutách (pro kolektiv do 20.000,- Kč, pro jednotlivce do 4.000,- Kč).						

Upozornění

- a) Odvolání je nutno podat písemně nejpozději do 15 dnů ode dne doručení nebo oznámení Rozhodnutí. Odvolání nemá odkladný účinek. Rozhodnutí platí až do případného vyhovění odvolání. (čl. 613 SDŘ)
- b) Nesehrané utkání z důvodu viny jednoho ze soupeřů (povětrnostní podmínky, výpadek technického zařízení) - jestliže se Rozhodčí k utkání řádně dostavil a mistrovské utkání nebylo odehráno, náleží mu polovina odměny za řízení utkání a odměna za dopravu v plné výši. (Vnitřní směrnice č. 155, čl. VI, odst. 12). Vyúčtování proběhne přes systém Rozhodčí Českého hokeje.

Postup v případě udělení finančního postihu

- a) Povinností oddílu je zaslat současně se zaplacením poplatku nebo postihu kopii dokladu o provedené úhradě na email vformanekv@volny.cz a stredocesky@czechohockey.cz.
- b) V případě udělení trestu DK bude variabilní symbol uveden v rozhodnutí DK.
- c) Rozhodnutí DK budou zasílána elektronickou poštou (oddíl zpětně potvrdí příjem).
- d) V případě neuhrazení finančního postihu nebo disciplinárního poplatku ve stanoveném termínu, zašle Disciplinární komise oddílu jednu upomínku.
- e) Pokud ani po první upomínce nebude finanční postih nebo disciplinární poplatek uhrazen:
 - a. Poplatek DK bude navýšen o 500 Kč.
 - b. Celá částka stržena z kauce oddílu (oznámení o stržení dlužné částky z kauce bude oddílu odesláno elektronicky na email)
 - c. DK může přistoupit k zastavení činnosti příslušnému družstvu nebo hráči do doby splnění závazku

Vnitřní směrnice Českého svazu ledního hokeje č. 145

upravující

organizaci a pravidla ledního hokeje v utkáních soutěží věkové kategorii mladších a starších žáků**Článek I. – PŮSOBNOST**

Tato směrnice upravuje organizaci hry a pravidla ledního hokeje v utkáních mistrovských dlouhodobých a krátkodobých soutěží organizovaných řídícím orgánem soutěže ve smyslu čl. 202 soutěžního a disciplinárního řádu Českého svazu ledního hokeje z.s. (dále také jako „SDŘ“) ve věkové kategorii mladších žáků (pro sezónu 2023-2024 se jedná o kategorii hráčů ročníku narození 2012 a 2013) a starších žáků (pro sezónu 2023-2024 se jedná o kategorii hráčů ročníku narození 2010 a 2011).

Článek II. – HRA TĚLÉM

1. Ve smyslu pravidel ledního hokeje v platném znění (dále také jako „Pravidla“) je hra tělem v utkáních ledního hokeje nedílnou součástí hry s tím, že tresty za přestupky proti Pravidlům upravují Pravidla.
2. Se zvláštním přihlédnutím k věku hráčů účastnících se utkání mistrovských dlouhodobých a krátkodobých soutěží organizovaných řídícím orgánem soutěže ve smyslu čl. 202 SDŘ ve věkové kategorii mladších žáků a značných rozdílů v tělesné konstituci jednotlivých hráčů v uvedené věkové kategorii se v těchto utkáních hra do těla posuzuje dle Pravidel platných pro ženský hokej (zejména čl. 101.1. Pravidel).

Článek III. – ODCHYLKY OD PRAVIDEL V ORGANIZACI HRY

1. V utkáních soutěží organizovaných řídícím orgánem soutěže ve smyslu čl. 202 SDŘ ve věkové kategorii mladších žáků, resp. ve věkové kategorii starších žáků, se neuplatňuje ustanovení čl. 85.1. odstavce sedmého Pravidel, přičemž zasáhne-li puk ochrannou síť v koncovém pásmu, hra se odchylně od uvedeného čl. 85.1. odstavce sedmého Pravidel nepřeruší.
2. V utkáních soutěží organizovaných řídícím orgánem soutěže ve smyslu čl. 202 SDŘ ve věkové kategorii mladších žáků, resp. ve věkové kategorii starších žáků, neplatí ustanovení Pravidel o tzv. „hybridním zakázaném uvolnění“ a zakázané uvolnění se posuzuje dle pravidel ledního hokeje 2010-2014. V soutěžích těchto věkových kategorií se zároveň na základě rozhodnutí výkonného výboru ČSLH ze dne 1. 9. 2010 neuplatňuje příslušné ustanovení čl. 82.1. Pravidel zakazující družstvu, které se dopustí zakázaného uvolnění dle čl. 81 Pravidel, provést před následným vhazováním střídání hráčů v poli.
3. V utkáních soutěží organizovaných řídícím orgánem soutěže ve smyslu čl. 202 SDŘ ve věkové kategorii mladších žáků, resp. ve věkové kategorii starších žáků, neplatí ustanovení Pravidel zakazující brankáři v prostoru za úrovní brankové čáry hru s pukem mimo vymezené území brankáře. Zahraje-li brankář puk mimo vymezené území, hra se nepřeruší a příslušnému brankáři nebude uložen menší trest za zdržování hry ve smyslu čl. 27 odst. 27.8. Pravidel.

4. V utkáních soutěží organizovaných řídícím orgánem soutěže ve smyslu čl. 202 SDR ve věkové kategorii mladších žáků, resp. ve věkové kategorii starších žáků, neplatí příslušná část ustanovení čl. 63.8. Pravidel zakazující provést jakékoliv střídání družstvu, jehož hráč neúmyslně posune branku, čímž způsobí přerušení hry, nebo jehož brankář způsobí přerušení hry přikrytím puku vystřeleným hráčem útočícího družstva z jeho poloviny hřiště.
5. V utkáních soutěží organizovaných řídícím orgánem soutěže ve smyslu čl. 202 SDR ve věkové kategorii mladších žáků, resp. ve věkové kategorii starších žáků, se odchýlně od Pravidel stanovuje, že v situaci, kdy puk opustí útočné pásmo a bránící hráč jej nastřelí nebo jinak zahraje zpět do útočného pásma v okamžiku, kdy se v útočném pásmu stále nachází jakýkoliv útočící hráč, neuplatní čárový rozhodčí postup dle čl. 83 odst. 83.3. Pravidel, tj. nebude signalizovat „ofsajdovou výhodu“, ale okamžitě přeruší hru a situaci vyhodnotí dle čl. 83 odst. 83.7. Pravidel jako úmyslný ofsajd. Vhazování se následně provede dle čl. 83 odst. 83.6. bodu (iv) Pravidel na bodu pro vhazování v obranném pásmu provinivšího se družstva.

Článek IV. – ZÁVĚREČNÁ USTANOVENÍ

1. Schváleno VV ČSLH dne 28. 04. 2023.
2. Tato vnitřní směrnice je platná a účinná od data jejího schválení VV ČSLH a datem nabytí její účinnosti se ruší vnitřní směrnice ČSLH č. 139 ze dne 08.09.2022.

V Praze dne 28. 4. 2023

.....

Jan Černý
generální sekretář

Český svaz ledního hokeje z.s.

Upřesnění postupu provedení kontroly totožnosti

Středočeský KVV ČSLH upřesňuje na základě čl. 330 odst. 2 upřesňuje postup pro provedení kontroly totožnosti v utkáních řízených Středočeským KVV ČSLH:

- 1) Kontrolu totožnosti může rozhodčí provést i na základě vlastních poznatků, nebo nesrovnalostí, které zjistí činovníci utkání.
- 2) Hráč je povinen se ke kontrole totožnosti dostavit ihned po vyzvání rozhodčím (např. pokud je hráč na ledě nesmí se již vracet na svou střídačku).
- 3) Nedostaví-li se vyžádaný hráč ke konfrontaci, bude jeho start považován jako neoprávněný dle čl. 411 písm. e) SDR.
- 4) U provedení kontroly totožnosti hráčů u kategorie seniorů mají právo být přítomni kapitáni obou družstev.
- 5) Rozhodčí provede posouzení podobnosti hráče s fotografií elektronického hráčského průkazu v Aplikaci elektronického zápisu včetně porovnání data narození.
- 6) Rozhodčí provedení kontroly totožnosti vždy uvede do zápisu o utkání a učiní jasný závěr – zda totožnost Hráče odpovídá nebo neodpovídá, případně jsou-li o totožnosti Hráče pochybnosti. Dále na přílohu zápisu o utkání (označenou datem, číslem a místem utkání) nechá kontrolovaného Hráče vlastnoručně a čitelně napsat jméno a příjmení, datum narození a vlastnoruční podpis. Přílohu o utkání následně hlavní rozhodčí podepíše a doručí Řídícímu orgánu soutěže.
- 7) Jsou-li pochybnosti o totožnosti Hráče mladší 15. let, je Hráč povinen předložit průkaz zdravotní pojišťovny, případně jiný průkaz s fotografií. Jestliže kontrolovaný Hráč průkaz pro další kontrolu nepředloží, rozhodčí vykáže Hráče do šatny.
- 8) Při kontrole totožnosti hráčů nad 15 let je Hráč, v případě pochybností o totožnosti Hráče, povinen v souladu s čl. 330 odst. 1. písm. b) SDR předložit platný průkaz totožnosti (tj. občanský průkaz nebo cestovní pas).
- 9) V případě nesouhlasu s provedenou kontrolou totožnosti pořídí nesouhlasící strana (vedoucí družstva) průkazné foto konfrontovaného hráče pro potřeby jednání DK KVV ČSLH.

Výňatek z Vnitřní směrnice Českého svazu ledního hokeje č. 153

upravující

Trenérské licence

Výňatek z Vnitřní směrnice ČSLH – kompletní znění je uvedeno na webových stránkách www.ceskyhokej.cz.

Článek XII – Kvalifikační předpoklady trenérů pro vedení družstev v soutěžích řízených ČSLH a reprezentačních družstev ČR

Pro vedení družstev v jednotlivých soutěžích řízených ČSLH a reprezentačních družstev ČR je požadováno, aby trenér byl držitelem následující Licence:

Družstvo	Licence		
	Jeden trenér	Ostatní trenéři	Trenér brankářů
ČR A	A	A / B / C hráč	trenér brankářů (platí od 1. 1. 2025)
ČR ženy	A / B	A / B / C / C+ mládež / C hráč	trenér brankářů (platí od 1. 1. 2025)
ČR 20, 19, 18, 17, 16	A	A / B / C hráč	trenér brankářů (platí od 1. 1. 2025)
ČR ženy 18, 16	A / B	A / B / C+ mládež / C hráč	trenér brankářů (platí od 1. 1. 2025)
Extraliga seniorů	A	A / B / C hráč	trenér brankářů (platí od 1. 1. 2026)
I. liga seniorů	A	A / B / C hráč	trenér brankářů (platí od 1. 1. 2026)
II. liga seniorů	A / B	A / B / C+ mládež / C hráč	-
Extraliga juniorů	A	A / B / C hráč	trenér brankářů (platí od 1. 1. 2025)
Liga juniorů	A / B	A / B / C hráč	-
Regionální Liga juniorů	A / B / C+ mládež	A / B / C+ mládež / C hráč	-
Extraliga dorostu	A	A / B / C hráč	trenér brankářů (platí od 1. 1. 2025)
Liga dorostu	A / B	A / B / C+ mládež / C hráč	-
Regionální liga dorostu	A / B / C+ mládež	A / B / C+ mládež / C hráč	-
Extraliga 9. tříd	A / B	A / B / C+ mládež / C hráč	trenér brankářů (platí od 1. 1. 2025)
Liga 9. tříd	A / B	A / B / C+ mládež / C hráč	-
Liga starších žáků	A / B	A / B / C+ mládež / C hráč	-
Liga mladších žáků	A / B / C+ mládež	A / B / C+ mládež / C hráč	-
Soutěže žen	A / B / C+ mládež / C hráč	A / B / C+ mládež / C hráč	-
Ostatní soutěže	A / B / C+ mládež / C hráč	A / B / C+ mládež / C hráč	-

Článek XIII – Statut studenta Licence B

- 1) Statut studenta Licence B opravňuje trenéra k výkonu trenérské činnosti v rozsahu Licence B.
- 2) Statut studenta Licence B získává trenér přijetím ke školení/studiu Licence B. Tento statut trvá maximálně do uplynutí jednoho roku od zahájení školení/studia. Pokud trenér v této době nesplní veškeré podmínky pro udělení Licence B, ztrácí statut studenta Licence B. Opakované přijetí ke školení/studiu Licence B nezpůsobuje obnovení statutu studenta Licence B. Statut studenta Licence B se prokazuje písemným potvrzením MK ČSLH.

Článek XIV – Statut studenta Licence A

- 1) Statut studenta Licence A opravňuje trenéra k výkonu trenérské činnosti v rozsahu Licence A.
- 2) Statut studenta Licence A získává trenér:
 - a) přijetím ke studiu na trenérské škole při FTVS UK se specializací lední hokej nebo k magisterskému studiu se specializací lední hokej na FTVS UK a
 - b) splněním podmínky trenérské praxe v rozsahu stanoveném v čl. IX odst. 6. písm. b) této směrnice.
- 3) Statut studenta Licence A trvá maximálně do uplynutí dvou let od předpokládaného řádného termínu ukončení studia. Pokud trenér v této době nesplní veškeré podmínky pro udělení Licence A, ztrácí statut studenta Licence A. Opakované přijetí ke studiu Licence A nezpůsobuje obnovení statutu studenta Licence A. Statut studenta Licence A se prokazuje písemným potvrzením MK ČSLH.

Článek XV – Statut studenta Licence trenér brankářů

- 1) Statut studenta Licence trenér brankářů opravňuje trenéra k výkonu trenérské činnosti v rozsahu Licence trenér brankářů.
- 2) Statut studenta Licence trenér brankářů získává trenér přijetím ke školení/studiu Licence trenér brankářů. Tento statut trvá maximálně do uplynutí jednoho roku od zahájení školení/studia. Pokud trenér v této době nesplní veškeré podmínky pro udělení Licence trenér brankářů, ztrácí statut studenta Licence trenér brankářů. Opakované přijetí ke školení/studiu Licence trenér brankářů nezpůsobuje obnovení statutu studenta Licence trenér brankářů. Statut studenta Licence trenér brankářů se prokazuje písemným potvrzením MK ČSLH.

Článek XVI – Opětovné udělení Licence

MK ČSLH je oprávněna žadateli o opětovné udělení Licence C+ mládež, Licence trenér brankářů, Licence B nebo Licence A tuto opětovně udělit, pokud:

- a) žádá o opětovné udělení příslušné Licence, kterou v minulosti vlastnil, a jejíž doba platnosti uplynula,
- b) absolvoval Doškolovací semináře minimálně v rozsahu stanoveném touto směrnicí pro prodloužení platnosti příslušné Licence,
- c) splnil případné další podmínky stanovené MK ČSLH,
- d) zaplatil poplatek za opětovné udělení příslušné Licence.

Článek XVII – Závěrečná ustanovení

- 1) Bez platné Licence se trenérská činnost v soutěžích řízených ČSLH nepovoluje. V případě nedodržení ustanovení této směrnice bude postupováno v souladu s příslušnými předpisy ČSLH.
- 2) Prodloužení platnosti příslušné Licence trenéra, který v průběhu její platnosti dovršil 65. rok věku, není podmíněno absolvováním Doškolovacích seminářů v rozsahu stanoveném touto směrnicí.
- 3) V období mezi zasedáními MK ČSLH je šéftrenér nebo metodik ČSLH oprávněn učinit neodkladná rozhodnutí, která jinak podle této směrnice spadají do kompetence MK ČSLH.
- 4) Schváleno VV ČSLH dne 23. 4. 2024.
- 5) Tato vnitřní směrnice je platná a účinná od data jejího schválení VV ČSLH a datem nabytí její účinnosti ruší vnitřní směrnice ČSLH č. 152 ze dne 18.1.2024.

Výňatek z Vnitřní směrnice Českého svazu ledního hokeje č. 155

upravující

Povinnosti a odměňování rozhodčích

Výňatek z Vnitřní směrnice ČSLH – kompletní znění je uvedeno na webových stránkách www.ceskyhokej.cz.

Článek V – Odměny

1. V souvislosti s řízením utkání jsou Rozhodčímu poskytovány odměny:
 - a. za řízení utkání,
 - b. za dopravu.
2. Odměny náleží jen Rozhodčímu, který splní všechny povinnosti stanovené touto směrnicí a dalšími předpisy ČSLH.
3. Odměny náleží jen Rozhodčímu, který má platnou licenci Rozhodčího ČSLH předepsanou příslušnou směrnicí ČSLH nebo rozpisem soutěží ČSLH pro dané utkání nebo soutěž. Pokud utkání řídí držitel nižší licence, než je pro příslušnou soutěž určeno, je vyplácena odměna za řízení utkání v poloviční výši.
4. Odměny Rozhodčím za utkání přímo pořádaná ČSLH a za utkání v soutěžích organizovaných a řízených VV ČSLH, případně v dalších soutěžích, u kterých tak stanoví VV ČSLH, vyplácí ČSLH s tím, že takto vynaložené náklady na odměny Rozhodčích:
 - a. se za utkání I. ligy ČR v případě hlavních rozhodčích, čárových rozhodčích, brankových videorozhodčích a náhradních rozhodčích hradí z prostředků určených ČSLH na organizaci těchto soutěží,
 - b. za utkání extraligy seniorů a I. ligy ČR v případě pomocných rozhodčích budou kluby účastníckými se tohoto utkání uhrazeny ČSLH na základě vyúčtování ze strany ČSLH, a to každým z těchto klubů z jedné poloviny,
 - c. za utkání hrané mezi klubem ČSLH a zahraničním klubem budou pořádajícím klubem tohoto utkání uhrazeny ČSLH na základě vyúčtování ze strany ČSLH,
 - d. za utkání hrané mezi dvěma kluby ČSLH neuvedené pod písm. a) - b) tohoto odstavce budou kluby ČSLH účastníckými se tohoto utkání uhrazeny ČSLH na základě vyúčtování ze strany ČSLH, a to každým z těchto klubů ČSLH z jedné poloviny.
5. případech neuvedených v odst. 4. tohoto článku jsou Rozhodčím odměny vypláceny pořadatelem utkání v hotovosti bezprostředně po skončení utkání na základě Rozhodčím poskytnutého a vyplněného tiskopisu formuláře „Vyúčtování odměn rozhodčího“ (včetně uvedení pořadového čísla), který je přílohou č. 4 této směrnice. Formulář „Vyúčtování odměn rozhodčího“ musí být vyplněn čitelně ve dvou vyhotoveních, z nichž jedno obdrží pořadatel příslušného utkání a druhé Rozhodčí. Pokud je Rozhodčí plátcem DPH, je povinen vystavit daňový doklad v souladu se zákonem č. 235/2004 Sb., o dani z přidané hodnoty.

6. Za správnost a výši vyúčtování odpovídá Rozhodčí. Má-li ve smyslu odst. 5. tohoto článku pořadatel za povinnost vyplatit Rozhodčím odměny v hotovosti bezprostředně po skončení utkání a tyto odměny nevyplatí, Rozhodčí poznamená tuto skutečnost v zápise o utkání a zašle Vyúčtování řídícímu orgánu soutěže. Odměny v tomto případě vyplatí Rozhodčím přímo řídící orgán soutěže a jejich nevyplacení klubem je disciplinárním proviněním.
7. Kontrolu správnosti Vyúčtování provádí delegující komise rozhodčích na základě podnětu klubu, podnětu jiného orgánu ČSLH a na základě vlastního rozhodnutí.
8. Dohodnou-li se na tom příslušný KVV ČSLH s příslušnou komisí rozhodčích, je KVV ČSLH oprávněn pro jím řízenou soutěž zajistit vyplacení odměn Rozhodčím z prostředků předem vybraných od pořadatelů utkání, a to způsobem, který po dohodě s příslušnou komisí rozhodčích stanoví a který bude schválen VV ČSLH.
9. Zdanění vyplacených odměn z hlediska daně z příjmu je v právní odpovědnosti Rozhodčího.

Článek VI – Odměna za řízení utkání

1. Odměna za řízení utkání je poskytována za činnost Rozhodčího skládající se z řízení utkání, z přípravy na utkání a z nutných administrativních úkonů s tím spojených.
2. Sazebník odměn za řízení utkání je uveden v příloze č. 2 této směrnice.
3. Odměny za řízení utkání neuvedené v tabulce stanovuje řídící orgán soutěže.
4. Při utkáních neuvedených v příloze č. 1 (přátelských, turnajových apod.) se odměna za řízení utkání řídí zařazením pořádajícího klubu v soutěži a je:
 - a. v utkáních družstev věkové kategorie 9. tříd a mladších v plné výši,
 - b. ostatních utkáních hlavnímu a čárovému rozhodčímu ve výši dvou třetin se zaokrouhlením na celé desítky Kč dolů a ostatním rozhodčím v plné výši.
5. V utkáních kvalifikace nebo play-down nebo „baráže“ hraných v rámci skupiny s více než 2 družstvy se odměna za řízení utkání u hlavního a čárového rozhodčího a videorozhodčího zvyšuje o 20 %. V utkáních kvalifikace nebo play-down nebo baráže hraných v rámci série hrané mezi 2 družstvy se odměna za řízení utkání u hlavního a čárového rozhodčího a videorozhodčího zvyšuje o 50 %.
6. V utkáních předkola play-off I. ligy seniorů a play-off I. ligy seniorů se odměna za řízení utkání u hlavního a čárového rozhodčího a videorozhodčího zvyšuje o 50 %. V utkáních play-off ostatních soutěží, vč. utkání předkola play-off, se odměna za řízení utkání u hlavního, čárového rozhodčího a videorozhodčího zvyšuje o 20 %, v semifinále o 30 % a ve finále o 50 %.
7. V utkáních hraných v pracovní dny v období od 1. září do 30. června se začátkem před 16. hodinou se všechny odměny uvedené v sazebníku zvyšují o 100 %. K tomuto zvýšení nedochází u odměn hlavního rozhodčího vyšších než 4 300 Kč a u odměn čárového rozhodčího vyšších než 2 900 Kč. Vykonává-li Rozhodčí v příslušný pracovní den činnost, k níž byl příslušnou komisí rozhodčích ČSLH nominován, ve více jak dvou utkáních, ke zvýšení dle první věty tohoto odstavce nedochází též za třetí, případně jakékoliv další utkání hrané v příslušném dni před 16. hodinou.
8. Je-li utkání řízeno jen dvěma Rozhodčími, náleží oběma odměna hlavního rozhodčího.

9. Vykonává-li Rozhodčí v příslušném utkání více činností náleží Rozhodčímu vykonávajícímu více činností odměna za činnost, za kterou je přílohou č. 2 této směrnice stanovena nejvyšší odměna.
10. Je-li pořadatelem utkání požadováno hlášení v českém jazyce a současně v anglickém jazyce, odměna hlasatele takového utkání se zvyšuje o 100 %.
11. Odřídí-li Rozhodčí jen část utkání, náleží mu poměrný díl odměny za řízení utkání a odměna za dopravu v plné výši. S výjimkou, že se tak stalo pro zranění Rozhodčího nebo z důvodů předčasného ukončení utkání.
12. Jestliže se Rozhodčí k utkání řádně dostavil a mistrovské utkání nebylo odehráno, náleží mu polovina odměny za řízení utkání a odměna za dopravu v plné výši.
13. Je-li Rozhodčí k utkání nominován jako náhradní hlavní rozhodčí nebo náhradní čárový rozhodčí, náleží mu 30 % odměny za řízení utkání a odměna za dopravu v plné výši. Je-li však Rozhodčí k utkání nominován jako náhradní hlavní rozhodčí nebo náhradní čárový rozhodčí v rámci akce, resp. turnaje, na které je Rozhodčí zároveň nominován též jako rozhodčí na ledě k minimálně jednomu utkání, nenáleží mu za utkání, k němuž je nominován jako náhradní hlavní rozhodčí nebo náhradní čárový rozhodčí, žádná odměna.
14. Nevystaví-li Rozhodčí v případě, kdy mu má být vyplacena odměna dle čl. V odst. 4. této směrnice, Vyúčtování nejpozději v Rozhodný den, náleží mu odměna za řízení utkání snížená o:
 - a. 10 %, vystaví-li Vyúčtování v období počínajícím 1. dnem následujícím po Rozhodném dni a končícím 30. dnem po Rozhodném dni,
 - b. 50 %, vystaví-li Vyúčtování počínaje 31. dnem následujícím po Rozhodném dni, přičemž v takovém případě je Rozhodčí povinen Vyúčtování vystavit na takto sníženou odměnu.
15. Částky uvedené v sazebníku jsou konečné ceny.

Článek VII – Odměna za dopravu

1. Rozhodčímu přísluší odměna za dopravu mezi místem, které sdělil komisi rozhodčích jako výchozí místo cest k utkáním a místem konání utkání. Nesdělil-li Rozhodčí výchozí místo cest k utkáním, je za takové místo považováno bydliště Rozhodčího. Koná-li se utkání ve stejné obci jako je výchozí místo cest k utkáním, odměna za dopravu se neproplácí, s výjimkou měst nad 250 000 obyvatel, kde hlavní rozhodčí a čárový rozhodčí může za cestu z výchozího místa cesty k utkání do místa konání utkání a zpět účtovat odměnu za dopravu do souhrnné výše 60 Kč.
2. Hlavnímu rozhodčímu, čárovému rozhodčímu, náhradnímu rozhodčímu a brankovému videorozhodčímu se vyplácí odměna za dopravu podle způsobu použité dopravy:
 - i. při použití veřejné hromadné dopravy podle odst. 4. tohoto článku,
 - ii. při použití silničního motorového vozidla podle odst. 5. tohoto článku,
 - iii. použije-li rozhodčí jiný způsob dopravy, odměna za dopravu se nevyplácí.Není-li dále stanoveno jinak, ostatním Rozhodčím se vyplácí odměna za dopravu vždy podle odst. 4. tohoto článku.
3. Delegující orgán může v odůvodněných případech povolit použití silničního motorového vozidla k dopravě pomocných rozhodčích, a to zejména v případech, kdy:

- i. má cestovat více pomocných rozhodčích v jednom silničním motorovém vozidle z téhož směru do obce, ve které se má konat příslušné utkání, a kde není možné zajistit účast místních pomocných rozhodčích z důvodu jejich nedostatku, a/nebo
- ii. není možnost zajistit dopravu pomocných rozhodčích jiným způsobem.

V takovém případě se pomocným rozhodčím vyplácí odměna za dopravu podle odst. 5. tohoto článku.

- 4. Odměna za dopravu veřejným dopravním prostředkem je vyplácena ve výši ceny jízdenky.
- 5. Odměna za dopravu při použití silničního motorového vozidla se vyplácí ve výši 7 Kč/km, přičemž při jejím výpočtu se vychází z následujících pravidel hospodárnosti:
 - i. Odměna je vyplácena za nejkratší možnou vzdálenost. Závazné vzdálenosti mezi místy konání utkání a výchozími místy může řídicí orgán soutěže stanovit rozpisem soutěží nebo jiným nařízením.
 - ii. Je-li na totéž utkání delegováno více Rozhodčích z jednoho místa, vyplácí se jen jedna odměna za dopravu. Tato odměna se vyplácí hlavnímu rozhodčímu, popřípadě prvnímu čárovému rozhodčímu podle abecedního pořádku, nedohodnou-li se Rozhodčí jinak.
 - iii. Jsou-li na totéž utkání delegováni Rozhodčí z různých míst, ale ze stejného směru, vyplácí se jen jedna odměna za dopravu, pokud je tato jedna odměna za dopravu nižší, než součet odměn za dopravu delegovaných Rozhodčích ze stejného směru. Tato odměna se vyplácí Rozhodčímu delegovanému z největší vzdálenosti, pokud se Rozhodčí nedohodnou na jejím rozdělení.

Sazebník odměn (příloha č. 2 Směrnice č. 149)

soutěž	hlavní rozhodčí	čárový rozhodčí	brankový videorozhodčí	časoměřič	zapisovatel pro el. zápis, vedoucí boxu	ostatní pomocní rozhodčí
reprezentace senioři A	10 280 Kč	6 940 Kč	1 650 Kč	480 Kč	930 Kč	400 Kč
reprezentace U20	7 940 Kč	5 360 Kč	1 650 Kč	480 Kč	780 Kč	400 Kč
reprezentace parahokeje	2 250 Kč	1 500 Kč	1 530 Kč	480 Kč	780 Kč	400 Kč
reprezentace ostatní	5 030 Kč	3 390 Kč	1 650 Kč	480 Kč	780 Kč	400 Kč
reprezentace s domácími a klubovými soupeři	2 030 Kč	1 270 Kč	1 650 Kč	400 Kč	630 Kč	370 Kč
Champions Hockey League	podle předpisů Champions Hockey League			480 Kč	780 Kč	400 Kč
Extraliga seniorů	podle předpisů APK LH			480 Kč	780 Kč	400 Kč
I. liga seniorů	3 900 Kč	2 920 Kč	1 650 Kč	420 Kč	630 Kč	370 Kč
II. liga seniorů	2 850 Kč	1 900 Kč		420 Kč	520 Kč	370 Kč
Extraliga juniorů, Univerzitní liga LH	1 990 Kč	1 240 Kč	1 650 Kč	420 Kč	630 Kč	370 Kč
Liga juniorů	1 660 Kč	1 040 Kč		400 Kč	520 Kč	370 Kč
Regionální liga juniorů	1 070 Kč	730 Kč		400 Kč	520 Kč	370 Kč
Extraliga dorostu	1 340 Kč	860 Kč		420 Kč	630 Kč	370 Kč
Liga dorostu, VTM U15	940 Kč	650 Kč		400 Kč	520 Kč	370 Kč
Regionální liga dorostu	810 Kč	540 Kč		340 Kč	440 Kč	320 Kč
Extraliga 9. tříd	940 Kč	650 Kč		400 Kč	520 Kč	370 Kč
Liga 9. tříd	810 Kč	540 Kč		340 Kč	440 Kč	320 Kč
Liga starších žáků, VTM U14	790 Kč	490 Kč		340 Kč	400 Kč	310 Kč
Soutěže žen	810 Kč	490 Kč		340 Kč	400 Kč	310 Kč
Krajská liga seniorů	1 470 Kč	930 Kč		340 Kč	400 Kč	310 Kč
Ostatní krajské soutěže seniorů	870 Kč	580 Kč		340 Kč	400 Kč	310 Kč
Liga mladších žáků	460 Kč	320 Kč		260 Kč	400 Kč	260 Kč
Okresní soutěže seniorů	650 Kč	420 Kč		340 Kč	330 Kč	300 Kč
Para hokej	1 500 Kč	1 000 Kč		340 Kč	540 Kč	310 Kč
Minihokej	280 Kč					

Stanovení minimálního povinného počtu rozhodčích podle soutěží

- níže uvedený počet povinných rozhodčích nemůže řídící orgán soutěže žádným způsobem snížit,
- tímto není dotčena pravomoc delegujícího orgánu delegovat na utkání vyšší počet pomocných rozhodčích, nežli je stanoveno touto směrnicí.

soutěž	počet rozhodčích na ledě	minimální povinný počet pomocných rozhodčích
reprezentace senioři A, U20	2 HR, 2 ČR, BVR	Z, Č, 2T, H, V * ¹
reprezentace U19-U16, ženy	1 HR, 2 ČR ^{nebo} 2 HR, 2 ČR * ³	Z, Č, 2T, H, V * ¹
Reprezentace parahokej	1 HR, 2 ČR ^{nebo} 2 HR, 2 ČR	Z, Č, 2T * ⁵ , H
reprezentace s domácími a zahraničními soupeři	1 HR, 2 ČR ^{nebo} 2 HR, 2 ČR, * ³	Z, Č, 2T, H
Extraliga seniorů	Dle předpisů APK LH	Z, Č, 2T, H, V
I. liga seniorů	2 HR, 2 ČR	Z, Č, 2T, H
II. liga seniorů	1 HR, 2 ČR ^{nebo} 2 HR, 2 ČR * ²	Z, Č, 2T, H
Univerzitní liga ledního hokeje	1 HR, 2 ČR ^{nebo} 2 HR, 2 ČR * ²	Z, Č, 2T, H
Extraliga juniorů	2 HR, 2 ČR	Z, Č, 2T, H
Liga juniorů	1 HR, 2 ČR ^{nebo} 2 HR, 2 ČR, * ²	Z, Č, 2T, H
Regionální liga juniorů	1 HR, 2 ČR	Z, Č, 2T
Extraliga dorostu	1 HR, 2 ČR ^{nebo} 2 HR, 2 ČR, * ²	Z, Č, 2T, H
Liga dorostu	1 HR, 2 ČR ^{nebo} 2 HR, 2 ČR, * ²	Z, Č, 2T
Regionální liga dorostu	1 HR, 2 ČR	Z, Č, T
Extraliga 9. tříd	1 HR, 2 ČR ^{nebo} 2 HR, 2 ČR, * ²	Z, Č, T, H
Liga 9. tříd	1 HR, 2 ČR	Z, Č, T
Liga starších žáků „A“, VTM	1 HR, 2 ČR	Z, Č, T
Liga starších žáků „B“	1 HR, 2 ČR ^{nebo} 2 R * ⁴	Z, Č, T
Soutěže žen	1 HR, 2 ČR	Z, Č, T, H
Krajská liga seniorů	1 HR, 2 ČR ^{nebo} 2 HR, 2 ČR * ²	Z, Č, T, H * ⁴
Ostatní krajské soutěže seniorů	1 HR, 2 ČR ^{nebo} 2 R * ²	Z, Č, T
Liga mladších žáků	2 R	Z, Č, T
Soutěž 5. tříd	2 R	Z, Č * ⁴
Okresní soutěže seniorů	2 R	Z, Č
Minihokej	1 R	-
Para hokej	2 R	Z, Č, 2 T * ⁵

*¹ - v boxu dva asistenti zapisovatele, pokud není přítomen statistický tým,

*² - určí řídící orgán soutěže na návrh příslušné komise rozhodčích,

*³ - určí KR ČSLH s přihlédnutím k důležitosti reprezentační akce,

*⁴ – určí delegující komise rozhodčích

*⁵ – pouze pokud jsou vytvořeny podmínky k odpykávání trestů na tr. lavici

Formulář vyúčtování

Vyúčtování odměn rozhodčího č.

Rozhodčí		
Jméno, příjmení	Licence	IČ / Datum narození
Adresa		Číslo účtu *1)

Pořadatel	
Název	IČ
Adresa	Číslo účtu *1)

odměny:					
1. Za utkáání					
Datum	Druh činnosti	Č. utkání	Výše odměny (Kč)		
2. Za dopravu					
Datum	Z místa	Do místa	*2)	Vzdálenost	Výše odměny (Kč)
Spolucestující					

Forma úhrady: v hotovosti – převodem na účet Celková odměna k úhradě (Kč)

Rozhodčí, jakožto příjemce platby, bere na vědomí, že vyplácená částka podléhá zdanění podle příslušných daňových předpisů.

Datum vystavení / splatnosti	Podpis rozhodčího
------------------------------	-------------------

Schválil za pořadatele	Přijato v hotovosti dne *3)	Podpis příjemce *3)
------------------------	-----------------------------	---------------------

*1) – vyplňuje se jen při bezhotovostní platbě

*2) – dopravní prostředek (V - veřejná doprava, A - silniční motorové vozidlo).

*3) – vyplňuje se jen při platbě v hotovosti

Vyúčtování musí být vyplněno čitelně ve dvou vyhotoveních, z nichž jedno obdrží rozhodčí a druhé pořadatel. Pokud je Rozhodčí plátcem DPH, je povinen vystavit daňový doklad v souladu se Zákonem č. 235/2004 Sb., o dani z přidané hodnoty.

Povinnosti rozhodčích

Povinnosti rozhodčích doplňují, případně upřesňují, povinnosti rozhodčího dle směrnice č. 155 ze dne 23.04.2024.

- 1) Rozhodčí jsou povinni dostavit se na všechna utkání, k nimž jsou delegováni, nejméně 60 minut před začátkem utkání u Krajské ligy mužů a Krajské soutěže mužů, u ostatních soutěží 30 minut před začátkem utkání.
- 2) Překontrolují správnost vyplnění Zápisu o utkání, číslo a symbol utkání. Dále zkontroluje povinnou výzbroj a hráče s neúplnou výzbrojí nepřipustí ke hře. Rozhodčí je povinen vozit k utkání Rozpis mistrovských utkání 2024/2025 (v tištěné nebo elektronické verzi) a Pravidla ledního hokeje v posledním znění (v tištěné nebo v elektronické verzi).
- 3) Zápis o utkání je povinen předložit domácí oddíl prostřednictvím zapisovatele (časoměřiče) nebo vedoucího družstva domácích, a to nejpozději 30 minut před začátkem utkání. Při pozdním zahájení utkání je Rozhodčí povinen zaznamenat důvod zpoždění. Po utkání předloží zapisovatel rozhodčím Zápis ke kontrole. Povinností Rozhodčích je pak Zápis o utkání zkontrolovat, (zejména udělené tresty a vstřelené branky).
- 4) Zapisovatel nesmí opustit kabinu rozhodčího dříve, pokud k tomu nedá rozhodčí pokyn. Rozhodčí je povinen popsat do Poznámek k utkání zejména vyšší tresty (počínaje VT) a chování diváků před uzavřením (okopírováním) zápisu.
- 5) Rozhodčí se s hlavním pořadatelem a zdravotnickou službou při představování, resp. prokázání své totožnosti, domluví, kde se budou po dobu utkání nacházet. Hlavní pořadatel bude Rozhodčí doprovázet před utkáním, o přestávkách a po utkání z ledové plochy do kabin a naopak. Zároveň zodpovídá za to, že do kabiny Rozhodčích nikdo bez jejich svolení nevstoupí.
- 6) Rozhodčí nesmí připustit ke hře hráče, který:
 - a) Nemá platný elektronický hráčský průkaz
 - b) není uveden na hráčském seznam/soupisce (u soutěže a družstva, kde je předepsáno)
 - c) nemá požadovanou povinnou výstroj dle přílohy č. 5
- 7) V případě, že se rozhodčí k utkání nemůže dostavit, zadá žádost ke schválení komisi rozhodčích do Systému rozhodčí Českého hokeje. Při změně méně než 24 hodin před utkáním je nutné změnu nahlásit telefonicky KR KSLH
- 8) Po termínu nezaplacené uložené pokuty má rozhodčí zastavenou činnost. Platí povinnost zaslat potvrzení o zaplacení pokuty emailem předsedovi DK a sekretáři KVV.
- 9) Rozhodčí a pomocný rozhodčí se během výkonu své funkce a do vyřešení vyplývajících povinností po utkání nesmí věnovat jiné činnosti/funkci.
- 10) Kontrolu totožnosti Hráčů provádí rozhodčí podle přílohy č. 8.
- 11) Sazebník odměn uveden v příloze č. 10.

Povinnosti pořadajícího Klubu

Výňatek ze Soutěžního a disciplinárního řádu ČSLH – kompletní znění je uvedeno na www.ceskyhokej.cz.

Článek 313

1. Pořadajícím Klubem je Klub, jehož družstvo je v rozlosování dlouhodobé soutěže u konkrétního utkání uvedeno na prvním místě. V krátkodobé soutěži je pořadající Klub uveden v propozicích této soutěže.
2. Pořadající Klub odpovídá za zajištění a přípravu utkání, regulérní průběh utkání a bezpečnost všech jeho účastníků

Článek 314

Pořadající Klub je povinen:

- a) hlásit termín utkání dle čl. 302 SDŘ a pořádat utkání na hřišti odpovídajícím odst. 1. čl. 307 SDŘ,
- b) zajistit odpovídající podmínky pro činnost družstev a Rozhodčích na utkání, zejména vybavené, vytápěné a uzamykatelné šatny, sociální zařízení a sprchy s tekoucí teplou vodou,
- c) mít k dispozici dostatečné vybavení k utkání (puky, stopky, nezbytnou výpočetní techniku v případě zpracování zápisu o utkání způsobem dle písm. a) odst. 2. čl. 326 SDŘ apod.),
- d) zajistit podmínky pro činnost zástupců Řídícího orgánu soutěže a jeho komisí, zejména pro Delegáta a pracovníky pověřené dopingovou kontrolou,
- e) zajistit nezbytné vybavení pro první pomoc a telefon, kterým je kdykoliv možno přivolat rychlou lékařskou pomoc,
- f) zajistit zdravotnickou službu, přičemž jméno, příjmení a bydliště osoby provádějící výkon zdravotnické služby je pořadající Klub povinen uvést v zápise o utkání a zajistit, aby se tato osoba nejpozději 15 minut před stanoveným začátkem utkání dostavila do šatny Rozhodčích k prokázání své totožnosti; nedostaví-li se osoba provádějící výkon zdravotnické služby do šatny Rozhodčích ani do skončení čekací doby dle čl. 343 SDŘ, Rozhodčí nezahájí utkání dle čl. 339 SDŘ,
- g) zajistit Hráčům obou družstev a Rozhodčím v přestávkách a po utkání nealkoholické nápoje,
- h) vhodnou formou informovat veřejnost o konání utkání, zajistit, aby diváci byli informováni o družstvech, případně Klubech, soutěži apod.,
- i) zajistit podmínky pro práci sdělovacích prostředků,
- j) hlásit výsledek utkání způsobem stanoveným v rozpisu/herním řádu soutěže.

Článek 315

1. K udržení pořádku při utkání je pořadající Klub povinen zajistit pořadatelskou službu v rozsahu přiměřeném úrovni soutěže, počtu diváků a jejím úkolům.

2. Činnost pořadatelské služby řídí hlavní pořadatel utkání a zástupce hlavního pořadatele utkání, kteří musí být viditelně označeni nápisem "Hlavní pořadatel" a "Zástupce hlavního pořadatele". Ostatní pořadatelé jsou označeni odpovídajícím způsobem (páskou, vestou, jednotným oblečením apod.). Jméno, příjmení a bydliště hlavního pořadatele je pořádající Klub povinen uvést v zápise o utkání. Hlavní pořadatel se ohlásí před utkáním Rozhodčím, seznámí je se stavem zajištění utkání a oznámí své stanoviště v průběhu utkání. Po dobu utkání jsou hlavní pořadatel i jeho zástupce k dispozici Rozhodčím a zástupcům družstev a na jejich požádání učiní opatření k zajištění pořádku a bezpečnosti účastníků utkání.

Článek 316

Pořádající Klub je dále povinen:

- a) zajistit pořádek na stadionu a bezpečnost účastníků utkání,
- b) přijmout dostatečná opatření k tomu, aby nedošlo k hanlivým, pohoršujícím, urážlivým, provokujícím, zesměšňujícím nebo ponižujícím posunkům, gestům, pokřikům nebo jiným nesportovním jednáním jednotlivců či skupin osob vůči členům družstev, Rozhodčím, či jakýmkoliv jiným osobám, způsobilým poškodit dobré jméno a zájmy českého hokeje, a proti takovému jednání adekvátním způsobem, bez zbytečného odkladu a účinně zasáhnout,
- c) přijmout dostatečná opatření k tomu, aby nedošlo ze strany jednotlivce či skupiny osob k jakýmkoliv projevům hanobícím některý národ, některou rasu nebo etnickou skupinu, nebo jednotlivce či skupinu osob pro jejich skutečnou nebo domnělou rasu, příslušnost k etnické skupině, národnost, politické přesvědčení, náboženské vyznání či sexuální orientaci, a proti takovému jednání adekvátním způsobem, bez zbytečného odkladu a účinně zasáhnout,
- d) zajistit splnění příkazů zástupců Řídícího orgánu soutěže, Rozhodčích a policie,
- e) zajistit, aby před utkáním, v průběhu utkání, o přestávkách ani bezprostředně po utkání nevstupoval na ledovou plochu nikdo kromě Hráčů, Rozhodčích, lékaře, zdravotníků a jiných k tomu oprávněných osob,
- f) zajistit, aby před utkáním, v průběhu utkání, o přestávkách a po utkání nevstupoval na hráčské lavice, trestné lavice, do šaten Hráčů nebo do dalších prostor vyhrazených pro delegované osoby a zástupce Řídícího orgánu soutěže nikdo kromě členů družstev a jiných k tomu oprávněných osob,
- g) zajistit, aby před utkáním, v průběhu utkání, o přestávkách ani po skončení utkání nevstupoval do šatny Rozhodčích nikdo kromě Rozhodčích, zapisovatele, delegovaného zástupce Řídícího orgánu soutěže, vedoucích družstev (před a po utkání) a osob, kterým to Rozhodčí výslovně dovolí; k tomu určí stálou službu u šatny Rozhodčích, která do šatny nepustí nikoho bez svolení Rozhodčích,
- h) zajistit podmínky pro činnost pomocných Rozhodčích,
- i) zajistit, aby do hlediště byly vpuštěny jen osoby v maximálním množství kapacity stadionu,
- j) zajistit, aby do stadionu nebyly vpuštěny, popřípadě aby byly zjištěny a vyvedeny osoby pod vlivem alkoholu či jiných omamných látek, osoby se zbraněmi, pyrotechnikou, či jinými předměty ohrožujícími bezpečnost a zdraví osob a osoby, které svým chováním narušují bezpečnost ostatních účastníků utkání,
- k) zjistit jména výtržníků a ohlásit je Rozhodčím, policii, případně přivolat policii,

- l) zajistit stálou připravenost zdravotnického zařízení a vybavení a prostor k ošetření a první pomoci,
- m) při zranění, u kterého nepostačí ošetření prostředky a zdravotníky na stadionu, okamžitě přivolat rychlou lékařskou pomoc,
- n) zajistit, aby osobní a cenné věci včetně dopravních prostředků družstev, členů družstev, Rozhodčích a zástupců Řídícího orgánu soutěže nebyly odcizeny či poškozeny; k tomu jsou jejich majitelé povinni je na vyzvání hlavního pořadatele uložit nebo odstavit na místo určené pořadatelskou službou,
- o) zajistit bezpečný odchod a odjezd členů družstev, Rozhodčích a zástupců Řídícího orgánu soutěže po utkání jak v areálu stadionu, tak v jeho blízkosti.

System hry každý s každým – Bergerovy tabulky

Pro 3 a 4 družstva

I. kolo	1-4	2-3
II. kolo	4-3	1-2
III. kolo	2-4	3-1

Proti čísla: 1-3, 2-4

Pro 5 a 6 družstev

I. kolo	1-6	2-5	3-4
II. kolo	6-4	5-3	1-2
III. kolo	2-6	3-1	4-5
IV. kolo	6-5	1-4	2-3
V. kolo	3-6	4-2	5-1

Proti čísla: 1-4, 2-5, 3-6

Pro 7 a 8 družstev

I. kolo	1-8	2-7	3-6	4-5
II. kolo	8-5	6-4	7-3	1-2
III. kolo	2-8	3-1	4-7	5-6
IV. kolo	8-6	7-5	1-4	2-3
V. kolo	3-8	4-2	5-1	6-7
VI. kolo	8-7	1-6	2-5	3-4
VII. kolo	4-8	5-3	6-2	7-1

Proti čísla 1-5, 2-6, 3-7, 4-8

Pro 9 a 10 mužstev

I. kolo	1-10	2-9	3-8	4-7	5-6
II. kolo	10-6	7-5	8-4	9-3	1-2
III. kolo	2-10	3-1	4-9	5-8	6-7
IV. kolo	10-7	8-6	9-5	1-4	2-3
V. kolo	3-10	4-2	5-1	6-9	7-8
VI. kolo	10-8	9-7	1-6	2-5	3-4
VII. kolo	4-10	5-3	6-2	7-1	8-9
VIII. kolo	10-9	1-8	2-7	3-6	4-5
IX. kolo	5-10	6-4	7-3	8-2	9-1

Proti čísla 1-6, 2-7, 3-8, 4-9, 5-10

Pro 11 a 12 družstev

I. kolo	1-12	2-11	3-10	4-9	5-8	6-7
II. kolo	12-7	8-6	9-5	10-4	11-3	1-2
III. kolo	2-12	3-1	4-11	5-10	6-9	7-8
IV. kolo	12-8	9-7	10-6	11-5	1-4	2-3
V. kolo	3-12	4-2	5-1	6-11	7-10	8-9
VI. kolo	12-9	10-8	11-7	1-6	2-5	3-4
VII. kolo	4-12	5-3	6-2	7-1	8-11	9-10
VIII. kolo	12-10	11-9	1-8	2-7	3-6	4-5
IX. kolo	5-12	6-4	7-3	8-2	9-1	10-11
X. kolo	12-11	1-10	2-9	3-8	4-7	5-6
XI. kolo	6-12	7-5	8-4	9-3	10-2	11-1

Proti čísla 1-7, 2-8, 3-9, 4-10, 5-11, 6-12

Pro 13 a 14 mužstev

I. kolo	1-14	2-13	3-12	4-11	5-10	6-9	7-8
II. kolo	14-8	9-7	10-6	11-5	12-4	13-3	1-2
III. kolo	2-14	3-1	4-13	5-12	6-11	7-10	8-9
IV. kolo	14-9	10-8	11-7	12-6	13-5	1-4	2-3
V. kolo	3-14	4-2	5-1	6-13	7-12	8-11	9-10
VI. kolo	14-10	11-9	12-8	13-7	1-6	2-5	3-4
VII. kolo	4-14	5-3	6-2	7-1	8-13	9-12	10-11
VIII. kolo	14-11	12-10	13-9	1-8	2-7	3-6	4-5
IX. kolo	5-14	6-4	7-3	8-2	9-1	10-13	11-12
X. kolo	14-12	13-11	1-10	2-9	3-8	4-7	5-6
XI. kolo	6-14	7-5	8-4	9-3	10-2	11-1	12-13
XII. kolo	14-13	1-12	2-11	3-10	4-9	5-8	6-7
XIII. kolo	7-14	8-6	9-5	10-4	11-3	12-2	13-1

Proti čísla 1-8, 2-9, 3-10, 4-11, 5-12, 6-13, 7-14

Pro 15 a 16 družstev

I. kolo	1-16	2-15	3-14	4-13	5-12	6-11	7-10	8-9
II. kolo	16-9	10-8	11-7	12-6	13-5	14-4	15-3	1-2
III. kolo	2-16	3-1	4-15	5-14	6-13	7-12	8-11	9-10
IV. kolo	16-10	11-9	12-8	13-7	14-6	15-5	1-4	2-3
V. kolo	3-16	4-2	5-1	6-15	7-14	8-13	9-12	10-11
VI. kolo	16-11	12-10	13-9	14-8	15-7	1-6	2-5	3-4
VII. kolo	4-16	5-3	6-2	7-1	8-15	9-14	10-13	11-12
VIII. kolo	16-12	13-11	14-10	15-9	1-8	2-7	3-6	4-5
IX. kolo	5-16	6-4	7-3	8-2	9-1	10-15	11-14	12-13
X. kolo	16-13	14-12	15-11	1-10	2-9	3-8	4-7	5-6
XI. kolo	6-16	7-5	8-4	9-3	10-2	11-1	12-15	13-14
XII. kolo	16-14	15-13	1-12	2-11	3-10	4-9	5-8	6-7
XIII. kolo	7-16	8-6	9-5	10-4	11-3	12-2	13-1	14-15
XIV. kolo	16-15	1-14	2-13	3-12	4-11	5-10	6-9	7-8
XV. kolo	8-16	9-7	10-6	11-5	12-4	13-3	14-2	15-1



ROZLOSOVÁNÍ SOUTĚŽÍ sezóna 2024/2025





Krajská liga mužů 2024/2025



1. Systém soutěže

Systém soutěže je platný do sezony 2026/2027 (včetně). Na aktivu před sezonou 2026/2027 proběhne vyhodnocení formátu soutěže a volba formátu pro následující období. V závislosti na formátu soutěže od sezony 2027/2028 budou pro sezonu 2026/2027 upřesněny počty postupujících, resp. sestupujících.

Krajské ligy mužů Středočeského kraje 2024/25 se zúčastní celkem 16 družstev rozdělených do dvou základních skupin. Do čtvrtfinále play-off postupují z každé skupiny družstva umístěná na prvních dvou místech. Do předkola play-off postupuje prvních 8 týmů z minitabulky pro určení postupujících do předkola play-off. Poslední družstvo každé skupiny odehraje část Play-down. Poslední družstvo skupiny Play-down sehraje Baráž o Krajskou ligu mužů 2025/2026. Vítěz play-off je mistrem Krajské ligy mužů Středočeského kraje 2024/25 a postupuje do Kvalifikace o II. ligu ČR.

2. Technické normy

1. Má-li Klub v soutěžích jedné věkové kategorie dvě družstva, Hráč, který v příslušné Sezóně hrál dle odst. 2. čl. 327 SDŘ v 50% utkání za "A" družstvo, nemůže již v této Sezóně nastoupit za "B" družstvo. (čl. 220 odst. 1 SDŘ).
2. Je-li „A“ družstvo Klubu zařazeno do extraligy ledního hokeje seniorů (dále také jako „Extraliga“) ustanovení odst. 1. tohoto článku se nepoužije (čl. 220 odst. 2 SDŘ):
 - v případě Hráče věkové kategorie juniorů a mladší
 - v případě Hráče věkové kategorie seniorů, který v roce, v němž začala příslušná Sezóna, dovršil či dovrší 22. rok věku, a mladšího, přičemž však současně platí, že počínaje dnem 16. 2. Sezóny nesmí tento Hráč hrát za „B“ družstvo, odehrál-li v předcházejícím průběhu Sezóny v Extralize více než 26 utkání anebo po 15. 2. Sezóny odehrál alespoň jedno utkání v Extralize.
3. Jestliže má Klub v soutěžích stejné věkové kategorie i "C" družstvo, postupuje se analogicky dle čl. 220 SDŘ pro "B" a "C" družstvo. (čl. 221 SDŘ)
4. Hráče, kteří byli zapsáni v zápise o utkání a nezasáhli do utkání, zapisovatel po konzultaci s vedoucím družstva v zápisu o utkání přeškrtně. Hráč hraje v utkání, jestliže se zúčastní hry nebo trestného střílení nebo je mu uložen trest nebo odpykává trest za jiné Hráče či hráčskou lavici. Do zápisu o utkání se zapíše i náhradní brankář, je-li k dispozici. V opačném případě se ponechá druhý řádek volný. Dále se postupuje stejně jako u ostatních Hráčů. (čl. 327 odst. 2 SDŘ)
5. Určení 50% utkání (pro potřeby čl. 220 SDŘ): **11 utkání.**
6. **Odložené utkání**, s výjimkou utkání uvedených v odst. 7. technických norem, **musí být sehráno do 14 dnů od původního termínu**, nejpozději však do posledního dne příslušné části soutěže, nestanoví-li STK KVV SČH jinak, přičemž nebude-li odložené utkání sehráno v souladu s výše uvedeným, rozhodne o výsledku utkání STK dle možností specifikovaných v čl. 410 SDŘ s přihlédnutím k veškerým okolnostem souvisejícím s nesehraným utkáním.
7. Pro utkání série hrané mezi dvěma soupeři v rámci play-off, play-down, baráže nebo kvalifikace (dále společně také jako „Vyřazovací část“) platí, že nebude-li:

- utkání odehráno z důvodu spočívajícího na straně jednoho ze zúčastněných družstev, rozhodne STK KVV SČH o výsledku utkání dle čl. 410 písm. b) SDŘ kontumací utkání ve prospěch družstva, které bylo připraveno k utkání nastoupit,
 - utkání odehráno z důvodu/důvodů spočívajícího/spočívajících na straně obou zúčastněných družstev, rozhodne STK KVV SČH o výsledku utkání dle čl. 410 písm. f) SDŘ, přičemž v takovém případě může STK KVV SČH rozhodnout o snížení počtu utkání příslušné série Vyřazovací části a/nebo změně pravidel pro určení vítěze této série Vyřazovací části tak, aby v případě následného odpadnutí takového/takových důvodu/důvodů bylo možné určit družstvo, které se stane vítězem této série Vyřazovací části,
 - z důvodu/důvodů spočívajícího/spočívajících na straně jednoho nebo obou zúčastněných družstev odehrán v příslušné sérii Vyřazovací části takový počet utkání (za odehrané se považuje též utkání kontumované ve smyslu čl. 410 písm. b) SDŘ), aby bylo možné určit vítěze této série Vyřazovací části, bude postupováno takto:
 - v play-off, resp. play-down, se stane vítězem příslušné série družstvo, které dosáhlo v části soutěže bezprostředně předcházející play-off, resp. play-down, vyššího pořadí;
 - v baráži se stane vítězem příslušné série družstvo, které se v sezóně 2024-2025 zúčastnilo vyšší soutěže;
 - v kvalifikaci se nestane vítězem příslušné série žádné družstvo.
8. V případech, kdy herní systém části příslušné soutěže stanovuje nárok na postup určitého počtu družstev do další části příslušné soutěže, nebo nárok na postup určitého počtu družstev do vyšší soutěže, nebo nárok určitého družstva na titul Mistr České republiky v příslušné věkové kategorii, vzniká takový nárok pouze těm družstvům, která v předcházejícím průběhu příslušné části soutěže (u částí soutěže, v nichž se započítávají výsledky utkání z předchozích částí soutěže, platí, že se započítávají všechna odehraná utkání z těchto částí soutěže) odehrají minimálně 50% utkání. Dosáhne-li některé z družstev umístění, které by zakládalo jeho nárok na postup do další části soutěže, nebo nárok na postup do vyšší soutěže, nebo nárok na titul Mistr České republiky v příslušné věkové kategorii, ale neodehraje minimální počet 50% utkání v předcházejícím průběhu soutěže, vzniká na místo tohoto družstva takový nárok družstvu na dalším místě tabulky, které tento minimální stanovený počet utkání odehrálo. Ustanovení tohoto odstavce se nevztahuje na play-off.
9. Elektronický hráčský průkaz Hráče je evidován v Registračním systému. Elektronické hráčské průkazy Hráčů, kteří mají v utkání nastoupit za družstvo příslušného klubu a jsou řádně zapsáni v zápise o utkání, se zobrazují Rozhodčím v k tomu ČSLH určené aplikaci s tím, že elektronický hráčský průkaz Hráče vždy obsahuje jméno, příjmení, identifikační číslo a fotografii Hráče, QR kód elektronického hráčského průkazu Hráče a dobu platnosti elektronického hráčského průkazu Hráče. (čl. 321 SDŘ)
10. Trenér družstva je oprávněn být v příslušném utkání přítomen na hráčské lavici pouze tehdy, je-li v Registračním systému evidováno, že je Trenér držitelem platného elektronického trenérského průkazu. (čl. 323 odst. 1 SDŘ)
11. Funkcionář je oprávněn být v příslušném utkání přítomen na hráčské lavici pouze tehdy, je-li v Registračním systému evidováno, že je Funkcionář držitelem platného elektronického funkcionářského průkazu. (čl. 324 odst. 1 SDŘ)

12. Práva a povinnosti vedoucího družstva dle čl. 324 odst. 3. SDŘ, resp. jiných dalších předpisů ČSLH, smí vykonávat pouze osoba, která je držitelem platného elektronického funkcionářského průkazu a je fyzicky přítomna na příslušném utkání, při němž má předmětná práva a povinnosti mít a vykonávat.
13. Vedoucí družstva je dále mimo jiné povinen zapsat do zápisu o utkání všechny Hráče, Trenéry a Funkcionáře účastnící se Utkání nejpozději 30 minut před utkáním.
14. Pro soutěž Krajská liga mužů Středočeského kraje je pořádající Klub povinen zajistit 20minutové rozcvičení pro obě družstva, rozhodčí, a to se začátkem 40 minut před zahájením utkání, zajistit pro družstvo hostujícího Klubu 30 puků pro rozcvičení.

Krajské ligy mužů Středočeského kraje 2024/25 se účastní 16 družstev rozdělených do dvou skupin: Východ – Západ. V základní části se družstva utkají 2x každý s každým v rámci své skupiny (14 utkání), 1x s každým z druhé skupiny (8 utkání) – celkem 22 utkání.

Utkání jsou hrána tříbodovým systémem. Při tříbodovém systému jsou body udělovány takto:

- a) tři body pro družstvo za vítězství po skončení základní hrací doby,
- b) po jednom bodu každému družstvu za nerozhodný stav po skončení základní hrací doby
- c) dodatečný bod získá družstvo, které zvítězí v prodloužení nebo v samostatných nájezdech k určení vítěze,
- d) za prohrané utkání v základní hrací době žádný bod.

Pokud skončí utkání nerozhodně v základní hrací době, hraje se pětiminutové prodloužení bezprostředně po tříminutové přestávce bez úpravy hrací plochy. V prodloužení hrají družstva v počtu tří hráčů v poli a s jedním brankářem. Družstva si před prodloužením nemění strany a hájí branky bližší k jejich hráčské lavici. Prodloužení skončí uplynutím jeho hrací doby nebo vstřelením branky. Družstvo, které vstřelí branku, je vítězem utkání.

Zvláštní pravidla pro prodloužení 3 na 3:

- a) souběžné tresty uložené v prodloužení nemají vliv na počet hráčů na ledě,
- b) pokud je družstvo potrestáno tak, že dojde k oslabení o jednoho hráče, provinivšímu se družstvu zůstanou v poli tři hráči, zatímco družstvu soupeře bude do pole povolen čtvrtý hráč. V prvním přerušení hry poté, kdy už oslabení o jednoho hráče skončilo, se počet hráčů v poli upraví na 3 na 3,
- c) pokud je družstvo potrestáno tak, že dojde k oslabení o dva hráče, provinivšímu se družstvu zůstanou v poli tři hráči, zatímco družstvu soupeře bude do pole povolen pátý hráč. V prvním přerušení hry poté, kdy už oslabení o dva hráče skončilo, se počet hráčů v poli upraví buď na 3 na 3, nebo 4 na 3,
- d) pokud je na konci základní hrací doby přesilová hra buď 5 na 4, nebo 4 na 3, prodloužení bude zahájeno s družstvy hrajícími 4 na 3. S uplynutím trestů může při pokračující hře počet hráčů v poli dosáhnout 4 na 4, a nejedná-li se o případ uvedený v písm. h) tohoto článku, i 5 na 3, nebo 5 na 4, nebo 5 na 5. Dosáhne-li počet hráčů v poli 5 na 4, nebo 4 na 4, nebo 5 na 5, bude počet hráčů v poli upraven v prvním přerušení hry na počet 4 na 3, nebo 3 na 3,
- e) pokud je na konci základní hrací doby přesilová hra 5 na 3, prodloužení bude zahájeno s družstvy hrajícími v počtu 5 na 3. S uplynutím trestů může při pokračující hře počet hráčů v poli dosáhnout 5 na 4, nebo 5 na 5. Počet hráčů v poli bude upraven v prvním přerušení hry na počet 4 na 3, nebo 3 na 3,
- f) pokud družstva na konci základní hrací doby hrají v počtu 4 na 4 s hráči do pole na trestné lavici, prodloužení začne v počtu 3 na 3, a nejedná-li se o případ uvedený v písm. h) tohoto článku, tito hráči opustí trestnou lavici normálním způsobem do počtu 4 na 3 nebo 4 na 4 a počet hráčů v poli bude poté, co oba tito hráči opustí trestnou lavici, upraven v prvním přerušení hry na počet 3 na 3,
- g) pokud družstva hrají v počtu 3 na 3 na konci základní hrací doby, prodloužení začne v počtu 3 na 3. Poté, co počet hráčů v poli dosáhne 4 na 4, a nejedná-li se o případ uvedený v písm. h) tohoto článku, 5 na 4, nebo 5 na 5, bude v prvním přerušení hry počet hráčů v poli upraven na počet 3 na 3 nebo 4 na 3,

- h) pokud je však na konci základní hrací doby počet hráčů v poli 4 na 4, nebo 4 na 3, nebo 3 na 3, s hráči do pole na trestné lavici odpykávajícími souběžné tresty ovlivňující počet hráčů v poli, budou tyto souběžné tresty před zahájením prodloužení smazány z časomíry a tito hráči opustí trestnou lavici v prvním přerušení hry po odpykání svých trestů.

Pokud nepadne branka v prodloužení, následují samostatné nájezdy k určení vítěze utkání. **Pravidla samostatných nájezdů k určení vítěze:**

- a) dle stavu ledové plochy je možné před začátkem samostatných nájezdů k určení vítěze utkání upravit rolbou na sucho střední část hřiště mezi koncovými body vhazování (dle dohody obou mužstev – pokud nedojde ke shodě, rozhodne hlavní rozhodčí utkání),
- b) rozhodčí povolá oba kapitány družstev k území rozhodčích k losování mincí. Vítěz má volbu, zda jeho družstvo bude provádět nájezd jako první nebo druhé,
- c) brankáři budou hájit stejné branky jako v prodloužení,
- d) brankáři obou družstev mohou být měněni po každém nájezdu, ale pokud musí být samostatný nájezd z jakéhokoli důvodu opakován, hráč do pole i brankář musí zůstat stejní kromě případu, kdy dojde ke zranění jednoho z nich,
- e) **pět různých hráčů** do pole z každého družstva bude střídavě provádět nájezdy. Hráči do pole nemusí být určení předem a mohou být kdykoli vyměněni až do okamžiku, kdy rozhodčí zapíská na znamení, že nájezd začíná,
- f) oprávnění zúčastnit se samostatných nájezdů k určení vítěze utkání jsou všichni hráči obou družstev zapsaní v zápisu o utkání s výjimkou hráčů odpykávajících tresty, které zcela neuplynuly před ukončením prodloužení, jakož i hráčů, kterým byly uloženy osobní tresty do konce utkání nebo tresty ve hře. Tito Hráči musí zůstat během samostatných nájezdů k určení vítěze utkání na trestné lavici nebo v šatně,
- g) družstvo, které dosáhlo vyššího počtu dosažených branek po prvních **deseti nájezdech**, je prohlášeno vítězem utkání. Pokud je o výsledku utkání rozhodnuto dříve, než bylo provedeno všech deset nájezdů, zbývající nájezdy nebudou prováděny,
- h) pokud je stav samostatných nájezdů k určení vítěze utkání **po deseti nájezdech** stále nerozhodný, nájezdy budou pokračovat s uplatněním náhlé smrti,
- i) při samostatných nájezdech k určení vítěze utkání s náhlou smrtí se provádí samostatný nájezd vždy po jednom hráči do pole obou družstev, dokud není určen vítěz. Jakýkoli hráč do pole včetně těch, kteří se zúčastnili první fáze samostatných nájezdů, je oprávněn provést libovolný počet samostatných nájezdů k určení vítěze utkání,
- j) družstvo, které provádělo první samostatný nájezd k určení vítěze utkání v prvních pěti dvojicích, bude v šesté a následujících dvojicích provádět samostatné nájezdy s náhlou smrtí jako druhý v pořadí, dokud není určen vítěz,
- k) pokud trenér nepošle hráče do pole provést samostatný nájezd ani přes důraznou výzvu rozhodčího, nebo pokud hráč do pole odmítne samostatný nájezd provést, bude tento samostatný nájezd považován za neproměněný a soupeřovo družstvo provede svůj další samostatný nájezd,
- l) pokud družstvo odmítne účast na samostatných nájezdech k určení vítěze utkání, bude druhé družstvo prohlášeno vítězem utkání.

Skupina ZÁPAD

- A1 SK Černošice (1)
- A2 HC Junior Mělník (2)
- A3 HC Rakovník (3)
- A4 Slavoj Velké Popovice (4)
- A5 HK Lev Slaný (7)
- A6 HC Hvězda Praha (9)
- A7 Flyers Hockey team (13)
- A8 HC Spartak Žebrák (16)

Skupina VÝCHOD

- B1 HC Poděbrady (5)
- B2 Hokejový klub Čáslav, z.s. (6)
- B3 HC Rytíři Vlašim (8)
- B4 HC Lev Benešov (10)
- B5 SK Sršni Kutná Hora (11)
- B6 BK Mladá Boleslav „B“ (12)
- B7 HC Žabonosy (14)
- B8 HC Benátky n. J. B (15)



Play-down

Družstvo umístěné na osmém místě skupiny Západ a na osmém místě skupiny Východ sehrají část Play-down. Část Play-down se hraje na dvě vítězná utkání. Hracími dny jsou soboty (15. února, 22. února a případně 01. března). Po vzájemné dohodě družstev je možné termíny upravit – část play-down je ukončena nejdéle v neděli 02. března 2025 (finální schválení termínů podléhá rozhodnutí STK SČH).

Pořadí utkání z pohledu lépe postaveného družstva (za lépe postavené družstvo je považováno vítězné družstvo vzájemného utkání v základní části soutěže): doma první utkání, venku druhé utkání a doma případné třetí utkání. Utkání se hrají do rozhodnutí – viz. dále utkání play-off do rozhodnutí.

Evidence trestů dle čl. 529 SDŘ se mezi jednotlivými částmi soutěže přenáší.

Vítězné družstvo získává právo na účast v soutěži Krajská liga mužů Středočeského kraje 2025/26. Poražené družstvo se utká o právo účasti v Soutěži Krajská liga mužů Středočeského kraje 2025/26 v části Baráž o Krajskou ligu mužů Středočeského kraje 2025/26.

Část Play-down ve smyslu čl. 3 Všeobecného ustanovení není považována za kvalifikační soutěž.

Play-off

Soutěž play-off ve smyslu čl. 3 Všeobecného ustanovení není považována za kvalifikační soutěž. Vítěz play-off je mistrem Krajské ligy mužů Středočeského kraje a postupuje do Kvalifikace o II. ligu ČR.

Evidence trestů dle čl. 529 SDŘ se mezi jednotlivými částmi soutěže přenáší.

Předkolo play-off se hraje na dvě vítězná utkání. Hracími dny jsou úterý 11.02.2025 (první utkání), pátek 14.02.2025 (druhé utkání) a případně neděle 16.02.2025 (případné třetí utkání). Po vzájemné dohodě družstev je možné termíny upravit – předkolo play-off je ukončeno nejdéle v neděli 16.02.2024 (finální schválení termínů podléhá rozhodnutí STK SČH).

Do předkola play-off postupuje prvních osm nejlepších družstev z minitabulky pro určení postupujících do předkola play-off (dále také jako „minitabulka PPO“). Do minitabulky PPO se zařadí družstva umístěná na:

- třetím až sedmém místě skupiny Východ,
- třetím až sedmém místě skupiny Západ.

Pořadí družstev zařazených do minitabulky PPO se určí na základě výsledků utkání základní části:

- a) podle vyššího průměrného počtu bodů na jedno utkání,
- b) při rovnosti průměrného počtu bodů dvou nebo více družstev se postupuje jako v čl. 417 SDŘ, pokud lze mezi všemi družstvy v rovnosti započítat stejné množství vzájemných utkání,
- c) nelze-li určit pořadí podle písm. a) a b) tohoto článku, rozhoduje o pořadí vyšší průměrný brankový rozdíl na jedno utkání,
- d) nelze-li určit pořadí podle písm. a) až c) tohoto článku, rozhoduje o pořadí vyšší průměrný počet vstřelených branek na jedno utkání,
- e) pokud pořadí nelze určit podle písm. a) až d) tohoto článku, postupuje se podle písm. j) a k) čl. 417 SDŘ.

První družstvo z pořadí minitabulky PPO se utká s osmým družstvem pořadí minitabulky PPO, druhé družstvo se sedmým družstvem, třetí družstvo se šestým družstvem a čtvrté družstvo s pátým družstvem. Deváté a desáté družstvo tohoto pořadí minitabulky PPO končí sezonu.

Pořadí utkání z pohledu lépe postaveného družstva po základní skupině: doma první utkání, venku druhé utkání a doma případné třetí utkání. Utkání se hrají do rozhodnutí – viz. dále utkání play-off do rozhodnutí.

Čtvrtfinále play-off se hraje na dvě vítězná utkání. Hracími dny jsou úterý 18.02.2025 (první utkání), pátek 21.02.2025 (druhé utkání) a případně neděle 23.02.2025 (případné třetí utkání). Po vzájemné dohodě družstev je možné termíny upravit – čtvrtfinále play-off je ukončeno nejdéle v neděli 23.02.2025 (finální schválení termínů podléhá rozhodnutí STK SČH).

Do čtvrtfinále postupují:

- družstva umístěná na prvním a druhém místě ve skupině Západ,
- družstva umístěná na prvním a druhém místě ve skupině Východ,
- vítězná družstva jednotlivých sérií Předkola play-off.

Pořadí družstev pro nasazení do čtvrtfinále se určí na základě výsledků utkání základní části:

- a) podle vyššího průměrného počtu bodů na jedno utkání,
- b) při rovnosti průměrného počtu bodů dvou nebo více družstev se postupuje jako v čl. 417 SDŘ, pokud lze mezi všemi družstvy v rovnosti započítat stejné množství vzájemných utkání,
- c) nelze-li určit pořadí podle písm. a) a b) tohoto článku, rozhoduje o pořadí vyšší průměrný brankový rozdíl na jedno utkání,
- d) nelze-li určit pořadí podle písm. a) až c) tohoto článku, rozhoduje o pořadí vyšší průměrný počet vstřelených branek na jedno utkání,
- e) pokud pořadí nelze určit podle písm. a) až d) tohoto článku, postupuje se podle písm. j) a k) čl. 417 SDŘ.

První družstvo z tohoto pořadí se utká s osmým družstvem tohoto pořadí, druhé družstvo se sedmým družstvem, třetí družstvo se šestým družstvem a čtvrté družstvo s pátým družstvem.

Pořadí utkání z pohledu lépe postaveného družstva po základní skupině: doma první utkání, venku druhé utkání a doma případné třetí utkání. Utkání se hrají do rozhodnutí – viz. dále utkání play-off do rozhodnutí.

Semifinále play-off se hraje na tři vítězná utkání. Hracími dny je pátek 28.02.2025 (první utkání), neděle 02.03.2025 (druhé utkání), úterý 04.03.2025 (třetí utkání), případně pátek 07.03.2025 (případné čtvrté utkání) a neděle 09.03.2025 (případné páté utkání). Po vzájemné dohodě družstev je možné termíny upravit – čtvrtfinále play-off je ukončeno nejdéle v neděli 09.03.2025 (finální schválení termínů podléhá rozhodnutí STK SČH).

Do semifinále play-off postupují vítězná družstva ze čtvrtfinále play-off. Pořadí družstev pro nasazení do semifinále se určí na základě výsledků utkání základní části:

- a) podle vyššího průměrného počtu bodů na jedno utkání,
- b) při rovnosti průměrného počtu bodů dvou nebo více družstev se postupuje jako v čl. 417 SDŘ, pokud lze mezi všemi družstvy v rovnosti započítat stejné množství vzájemných utkání,
- c) nelze-li určit pořadí podle písm. a) a b) tohoto článku, rozhoduje o pořadí vyšší průměrný brankový rozdíl na jedno utkání,
- d) nelze-li určit pořadí podle písm. a) až c) tohoto článku, rozhoduje o pořadí vyšší průměrný počet vstřelených branek na jedno utkání,
- e) pokud pořadí nelze určit podle písm. a) až d) tohoto článku, postupuje se podle písm. j) a k) čl. 417 SDŘ.

První družstvo z tohoto pořadí se utká se čtvrtým družstvem tohoto pořadí, a druhé družstvo se třetím družstvem. Pořadí utkání z pohledu lépe postaveného družstva: doma první utkání, venku druhé utkání, doma třetí utkání, venku případné čtvrté utkání a doma případné páté utkání. Utkání se hrají do rozhodnutí – viz. dále utkání play-off do rozhodnutí.

Finále play-off se hraje na tři vítězná utkání. Hracími dny je pátek 14.03.2025 (první utkání), neděle 16.03.2025 (druhé utkání), úterý 18.03.2025 (třetí utkání), případně pátek 21.03.2025 (případné čtvrté utkání) a neděle 23.03.2025 (případné páté utkání). Po vzájemné dohodě družstev je možné termíny upravit – čtvrtfinále play-off je ukončeno nejdéle v neděli 23.03.2025 (finální schválení termínů podléhá rozhodnutí STK SČH).

Do finále play-off postupují vítězná družstva ze semifinále play-off. Pořadí družstev pro nasazení do finále se určí na základě výsledků utkání základní části:

- a) podle vyššího průměrného počtu bodů na jedno utkání,
- b) při rovnosti průměrného počtu bodů dvou nebo více družstev se postupuje jako v čl. 417 SDR, pokud lze mezi všemi družstvy v rovnosti započítat stejné množství vzájemných utkání,
- c) nelze-li určit pořadí podle písm. a) a b) tohoto článku, rozhoduje o pořadí vyšší průměrný brankový rozdíl na jedno utkání,
- d) nelze-li určit pořadí podle písm. a) až c) tohoto článku, rozhoduje o pořadí vyšší průměrný počet vstřelených branek na jedno utkání,
- e) pokud pořadí nelze určit podle písm. a) až d) tohoto článku, postupuje se podle písm. j) a k) čl. 417 SDR.

První družstvo z tohoto pořadí je považováno za lépe postavené družstvo, přičemž je z jeho pohledu pořadí utkání: doma první utkání, venku druhé utkání, doma třetí utkání, venku případné čtvrté utkání a doma případné páté utkání. Utkání se hrají do rozhodnutí – viz. dále utkání play-off do rozhodnutí.

Utkání play-off do rozhodnutí. Pokud skončí utkání nerozhodně v základní hrací době, hraje se desetiminutové prodloužení bezprostředně po patnáctiminutové přestávce s úpravou hrací plochy. V prodloužení hrají družstva v počtu třech hráčů v poli a s jedním brankářem. Družstva si před prodloužením nemění strany a hájí branky bližší k jejich hráčské lavici. Prodloužení skončí uplynutím jeho hrací doby nebo vstřelením branky. Družstvo, které vstřelí branku, je vítězem utkání.

Pokud nepadne branka v prodloužení, následují samostatné nájezdy k určení vítěze utkání. Pravidla samostatných nájezdů jsou totožná jako v základní části.

Rozpis utkání

Aktuální rozpis utkání je zveřejněn v Systému zápasů (zapasy.ceskyhokej.cz) a na webových stránkách www.stredoceskyhokej.cz.



Baráž o Krajskou ligu mužů 2025/26

1. Systém soutěže

Poražené družstvo v části Play-down Krajské ligy mužů Středočeského kraje 2024/25 se utká s vítězem Play-off Krajské soutěže mužů Středočeského kraje 2024/25 o právo účasti v soutěži Krajská liga mužů Středočeského kraje 2025/26 v soutěži Baráž o Krajskou ligu mužů Středočeského kraje 2025/26 (dále také jen jako „Baráž“).

Evidence trestů dle čl. 529 SDŘ se mezi všemi jednotlivými částmi soutěže Krajská liga mužů Středočeského kraje 2024/25 (základní část a play-down), resp. všemi jednotlivými částmi soutěže Krajské soutěže mužů Středočeského kraje 2024/25 (základní části a play-off), a Baráže přenáší.

2. Technické normy

Baráž o Krajskou ligu mužů Středočeského kraje 2025/26 se hraje na dvě vítězná utkání. Hracími dny je sobota 08.03.2025 (první utkání), sobota 15.03.2025 (druhé utkání) a případně sobota 22.03.2025 (třetí utkání). Po vzájemné dohodě družstev je možné termíny upravit – čtvrtfinále play-off je ukončeno nejdéle v neděli 23.03.2025 (finální schválení termínů podléhá rozhodnutí STK SČH).

Pořadí utkání z pohledu lépe postaveného družstva: doma první utkání, venku druhé utkání a doma případné třetí utkání. Utkání se hrají do rozhodnutí dle systému v Play-off Krajské ligy mužů Středočeského kraje 2024/25. Za lépe postavené družstvo je považováno družstvo, které se v sezoně 2024/25 účastnilo Krajské ligy mužů Středočeského kraje.

Vítězné družstvo získává právo na účast v Krajské lize mužů Středočeského kraje 2025/26. Poražené družstvo získává právo na účast v Krajské soutěži mužů Středočeského kraje 2025/26.

3. Start hráčů

Baráž ve smyslu čl. 3 Všeobecného ustanovení je považována za kvalifikační soutěž.

V Baráži může za družstvo zúčastněného Klubu nastoupit pouze hráč, který za příslušné družstvo Klubu odehrál minimálně 50% z utkání, které příslušné družstvo Klubu v předcházejícím průběhu sezony 2024-2025 před začátkem kvalifikace, resp. tzv. baráže, odehrálo, s tím, že do tohoto počtu lze započítat též utkání, které takový hráč v souladu s předpisy ČSLH odehrál za jiné družstvo téhož Klubu (např. za „B“ družstvo, nebo za družstvo jiné věkové kategorie). U brankáře se do tohoto počtu utkání započítávají i taková utkání za příslušné družstvo Klubu nebo za jiné družstvo téhož Klubu, ve kterých byl uveden v zápise o utkání, aniž by zasáhl do hry.

U brankáře se do tohoto počtu utkání započítávají i taková utkání za příslušné družstvo Klubu nebo za jiné družstvo téhož Klubu, ve kterých byl uveden v zápise o utkání, aniž by zasáhl do hry. Podmínku 50% odehraných utkání za příslušné družstvo Klubu nemusí splnit takový hráč, byla-li nejpozději do 31. 12. 2024 včetně bez jakýchkoliv vad podána registračnímu oddělení ČSLH způsobem stanoveným čl. 9 přestupního řádu pro kluby extraligy a I. ligy, resp. čl. 5 přestupního řádu mimo klubů extraligy a I. ligy žádost o přestup, hostování (vč. hostování mezi soutěžemi nebo zrušení hostování), a/nebo přihláška k registraci příslušného hráče za Klub u ČSLH dle čl. 2 registračního řádu ČSLH, na základě čehož získal příslušný hráč oprávnění nastupovat za příslušné družstvo Klubu, a v období po 31. 12. 2024 nesehrál žádné soutěžní utkání za jiný Klub účastníci se stejné soutěže jako příslušné družstvo Klubu, nebo soutěže vyšší.

4. Soupisky

Před startem Baráže o Krajskou ligu mužů, nejdéle do úterý 04. března 2025, předloží každé družstvo sportovně-technické komisi SČH soupisku hráčů, kteří splňují podmínky pro start v této části soutěže. Sportovně-technická komise SČH po kontrole soupisku potvrdí a odešle zpět.

Do utkání smějí nastoupit pouze hráči uvedení na této potvrzené soupisce. Soupisku družstva předkládají před utkáním ke kontrole rozhodčím. Hráč, který není uveden na potvrzené soupisce, nesmí do utkání nastoupit.



Krajská soutěž mužů 2024/2025



1. Systém soutěže

Krajské soutěže mužů se zúčastní celkem 14 týmů v základní skupině rozdělených do dvou skupin. Do čtvrtfinále play-off postupují z každé skupiny první čtyři družstva. Vítěz play-off je mistrem Krajské soutěže mužů Středočeského kraje 2024/25 a získává nárok na účast v Baráži o Krajskou ligu mužů Středočeského kraje 2024/25.

2. Technické normy

1. Má-li Klub v soutěžích jedné věkové kategorie dvě družstva, Hráč, který v příslušné Sezóně hrál dle odst. 2. čl. 327 SDR v 50% utkání za "A" družstvo, nemůže již v této Sezóně nastoupit za "B" družstvo. (čl. 220 odst. 1 SDR).
2. Je-li „A“ družstvo Klubu zařazeno do extraligy ledního hokeje seniorů (dále také jako „Extraliga“) ustanovení odst. 1. tohoto článku se nepoužije (čl. 220 odst. 2 SDR):
 - v případě Hráče věkové kategorie juniorů a mladší
 - v případě Hráče věkové kategorie seniorů, který v roce, v němž začala příslušná Sezóna, dovršil či dovrší 22. rok věku, a mladšího, přičemž však současně platí, že počínaje dnem 16. 2. Sezóny nesmí tento Hráč hrát za „B“ družstvo, odehrál-li v předcházejícím průběhu Sezóny v Extralize více než 26 utkání anebo po 15. 2. Sezóny odehrál alespoň jedno utkání v Extralize.
3. Jestliže má Klub v soutěžích stejné věkové kategorie i "C" družstvo, postupuje se analogicky dle čl. 220 SDR pro "B" a "C" družstvo. (čl. 221 SDR)
4. Hráče, kteří byli zapsáni v zápise o utkání a nezasáhli do utkání, zapisovatel po konzultaci s vedoucím družstva v zápisu o utkání přeškrtně. Hráč hraje v utkání, jestliže se zúčastní hry nebo trestného střílení nebo je mu uložen trest nebo odpykává trest za jiné Hráče či hráčskou lavici. Do zápisu o utkání se zapíše i náhradní brankář, je-li k dispozici. V opačném případě se ponechá druhý řádek volný. Dále se postupuje stejně jako u ostatních Hráčů. (čl. 327 odst. 2 SDR)
5. Určení 50% utkání (pro potřeby čl. 220 SDR): **10 utkání.**
6. **Odložené utkání**, s výjimkou utkání uvedených v odst. 7. technických norem, **musí být sehráno do 14 dnů od původního termínu**, nejpozději však do posledního dne příslušné části soutěže, nestanoví-li STK KVV SČH jinak, přičemž nebude-li odložené utkání sehráno v souladu s výše uvedeným, rozhodne o výsledku utkání STK dle možností specifikovaných v čl. 410 SDR s přihlédnutím k veškerým okolnostem souvisejícím s nesehraným utkáním.
7. Pro utkání série hrané mezi dvěma soupeři v rámci play-off, play-down, baráže nebo kvalifikace (dále společně také jako „Vyřazovací část“) platí, že nebude-li:
 - utkání odehráno z důvodu spočívajícího na straně jednoho ze zúčastněných družstev, rozhodne STK KVV SČH o výsledku utkání dle čl. 410 písm. b) SDR kontumací utkání ve prospěch družstva, které bylo připraveno k utkání nastoupit,
 - utkání odehráno z důvodu/důvodů spočívajícího/spočívajících na straně obou zúčastněných družstev, rozhodne STK KVV SČH o výsledku utkání dle čl. 410 písm. f) SDR, přičemž v takovém případě může STK KVV SČH rozhodnout o snížení počtu utkání příslušné série Vyřazovací části a/nebo změně pravidel pro

určení vítěze této série Vyřazovací části tak, aby v případě následného odpadnutí takového/takových důvodu/důvodů bylo možné určit družstvo, které se stane vítězem této série Vyřazovací části,

- z důvodu/důvodů spočívajícího/spočívajících na straně jednoho nebo obou zúčastněných družstev odehrán v příslušné sérii Vyřazovací části takový počet utkání (za odehrané se považuje též utkání kontumované ve smyslu čl. 410 písm. b/ SDŘ), aby bylo možné určit vítěze této série Vyřazovací části, bude postupováno takto:
 - v play-off, resp. play-down, se stane vítězem příslušné série družstvo, které dosáhlo v části soutěže bezprostředně předcházející play-off, resp. play-down, vyššího pořadí;
 - v baráži se stane vítězem příslušné série družstvo, které se v sezóně 2024-2025 zúčastnilo vyšší soutěže;
 - v kvalifikaci se nestane vítězem příslušné série žádné družstvo.
- 8. V případech, kdy herní systém části příslušné soutěže stanovuje nárok na postup určitého počtu družstev do další části příslušné soutěže, nebo nárok na postup určitého počtu družstev do vyšší soutěže, nebo nárok určitého družstva na titul Mistr České republiky v příslušné věkové kategorii, vzniká takový nárok pouze těm družstvům, která v předcházejícím průběhu příslušné části soutěže (u částí soutěže, v nichž se započítávají výsledky utkání z předchozích částí soutěže, platí, že se započítávají všechna odehraná utkání z těchto částí soutěže) odehrají minimálně 50% utkání. Nestanoví-li technické normy příslušné soutěže jinak, platí, že dosáhne-li některé z družstev umístění, které by zakládalo jeho nárok na postup do další části soutěže, nebo nárok na postup do vyšší soutěže, nebo nárok na titul Mistr České republiky v příslušné věkové kategorii, ale neodehraje minimální počet 50% utkání v předcházejícím průběhu soutěže, vzniká na místo tohoto družstva takový nárok družstvu na dalším místě tabulky, které tento minimální stanovený počet utkání odehrálo. Ustanovení tohoto odstavce se nevztahuje na play-off.
- 9. Elektronický hráčský průkaz Hráče je evidován v Registračním systému. Elektronické hráčské průkazy Hráčů, kteří mají v utkání nastoupit za družstvo příslušného klubu a jsou řádně zapsáni v zápise o utkání, se zobrazují Rozhodčím v k tomu ČSLH určené aplikaci s tím, že elektronický hráčský průkaz Hráče vždy obsahuje jméno, příjmení, identifikační číslo a fotografii Hráče, QR kód elektronického hráčského průkazu Hráče a dobu platnosti elektronického hráčského průkazu Hráče. (čl. 321 SDŘ)
- 10. Trenér družstva je oprávněn být v příslušném utkání přítomen na hráčské lavici pouze tehdy, je-li v Registračním systému evidováno, že je Trenér držitelem platného elektronického trenérského průkazu. (čl. 323 odst. 1 SDŘ)
- 11. Funkcionář je oprávněn být v příslušném utkání přítomen na hráčské lavici pouze tehdy, je-li v Registračním systému evidováno, že je Funkcionář držitelem platného elektronického funkcionářského průkazu. (čl. 324 odst. 1 SDŘ)
- 12. Práva a povinnosti vedoucího družstva dle čl. 324 odst. 3. SDŘ, resp. jiných dalších předpisů ČSLH, smí vykonávat pouze osoba, která je držitelem platného elektronického funkcionářského průkazu a je fyzicky přítomna na příslušném utkání, při němž má předmětná práva a povinnosti mít a vykonávat.
- 13. Vedoucí družstva je dále mimo jiné povinen zapsat do zápisu o utkání všechny Hráče, Trenéry a Funkcionáře účastnící se Utkání nejpozději 30 minut před utkáním.
- 14. Pro soutěž Krajská soutěž mužů Středočeského kraje je pořádající Klub povinen zajistit 20minutové rozcvičení pro obě družstva, rozhodčí, a to se začátkem 40 minut před zahájením utkání, nebo 10minutové

rozcvičení pro obě družstva, rozhodčí, a to se začátkem 15 minut před zahájením utkání. Dále je povinen zajistit pro družstvo hostujícího Klubu 30 puků pro rozcvičení.

Krajské soutěže mužů se zúčastní 15 družstev rozdělených do dvou skupin: VÝCHODNÍ a ZÁPADNÍ. V základní části družstva utrkají 2x každý s každým v rámci své skupiny (14, resp. 12 utkání) a 1x každý s každým z druhé skupiny (8, resp. 7 utkání) – celkem 21, resp. 20 utkání.

Utkání jsou hrána tříbodovým systémem. Při tříbodovém systému jsou body udělovány takto:

- e) tři body pro družstvo za vítězství po skončení základní hrací doby,
- f) po jednom bodu každému družstvu za nerozhodný stav po skončení základní hrací doby
- g) dodatečný bod získá družstvo, které zvítězí v prodloužení nebo v samostatných nájezdech k určení vítěze,
- h) za prohrané utkání v základní hrací době žádný bod.

Pokud skončí utkání nerozhodně v základní hrací době, hraje se pětiminutové prodloužení bezprostředně po tříminutové přestávce bez úpravy hrací plochy. V prodloužení hrají družstva v počtu tří hráčů v poli a s jedním brankářem. Družstva si před prodloužením nemění strany a hájí branky bližší k jejich hráčské lavici. Prodloužení skončí uplynutím jeho hrací doby nebo vstřelením branky. Družstvo, které vstřelí branku, je vítězem utkání.

Zvláštní pravidla pro prodloužení 3 na 3:

- a) souběžné tresty uložené v prodloužení nemají vliv na počet hráčů na ledě,
- b) pokud je družstvo potrestáno tak, že dojde k oslabení o jednoho Hráče, provinivšímu se družstvu zůstanou v poli tři hráči, zatímco družstvu soupeře bude do pole povolen čtvrtý hráč. V prvním přerušení hry poté, kdy už oslabení o jednoho hráče skončilo, se počet Hráčů v poli upraví na 3 na 3,
- c) pokud je družstvo potrestáno tak, že dojde k oslabení o dva hráče, provinivšímu se družstvu zůstanou v poli tři hráči, zatímco družstvu soupeře bude do pole povolen pátý hráč. V prvním přerušení hry poté, kdy už oslabení o dva hráče skončilo, se počet hráčů v poli upraví buď na 3 na 3, nebo 4 na 3,
- d) pokud je na konci základní hrací doby přesilová hra buď 5 na 4, nebo 4 na 3, prodloužení bude zahájeno s družstvy hrajícími 4 na 3. S uplynutím trestů může při pokračující hře počet hráčů v poli dosáhnout 4 na 4, a nejedná-li se o případ uvedený v písm. h) tohoto článku, i 5 na 3, nebo 5 na 4, nebo 5 na 5. Dosáhne-li počet hráčů v poli 5 na 4, nebo 4 na 4, nebo 5 na 5, bude počet hráčů v poli upraven v prvním přerušení hry na počet 4 na 3, nebo 3 na 3,
- e) pokud je na konci základní hrací doby přesilová hra 5 na 3, prodloužení bude zahájeno s družstvy hrajícími v počtu 5 na 3. S uplynutím trestů může při pokračující hře počet hráčů v poli dosáhnout 5 na 4, nebo 5 na 5. Počet hráčů v poli bude upraven v prvním přerušení hry na počet 4 na 3, nebo 3 na 3,
- f) pokud družstva na konci základní hrací doby hrají v počtu 4 na 4 s hráči do pole na trestné lavici, prodloužení začne v počtu 3 na 3, a nejedná-li se o případ uvedený v písm. h) tohoto článku, tito hráči opustí trestnou lavici normálním způsobem do počtu 4 na 3 nebo 4 na 4 a počet hráčů v poli bude poté, co oba tito hráči opustí trestnou lavici, upraven v prvním přerušení hry na počet 3 na 3,
- g) pokud družstva hrají v počtu 3 na 3 na konci základní hrací doby, prodloužení začne v počtu 3 na 3. Poté, co počet hráčů v poli dosáhne 4 na 4, a nejedná-li se o případ uvedený v písm. h) tohoto článku, 5 na 4, nebo 5 na 5, bude v prvním přerušení hry počet hráčů v poli upraven na počet 3 na 3 nebo 4 na 3,

- h) pokud je však na konci základní hrací doby počet hráčů v poli 4 na 4, nebo 4 na 3, nebo 3 na 3, s hráči do pole na trestné lavici odpykávajícími souběžné tresty ovlivňující počet hráčů v poli, budou tyto souběžné tresty před zahájením prodloužení smazány z časomíry a tito hráči opustí trestnou lavici v prvním přerušení hry po odpykání svých trestů.

Pokud nepadne branka v prodloužení, následují samostatné nájezdy k určení vítěze utkání. **Pravidla samostatných nájezdů k určení vítěze:**

- a) dle stavu ledové plochy je možné před začátkem samostatných nájezdů k určení vítěze utkání upravit rolbou na sucho střední část hřiště mezi koncovými body vhazování (dle dohody obou mužstev – pokud nedojde ke shodě, rozhodne hlavní rozhodčí utkání),
- b) rozhodčí povolá oba kapitány družstev k území rozhodčích k losování mincí. Vítěz má volbu, zda jeho družstvo bude provádět nájezd jako první nebo druhé,
- c) brankáři budou hájit stejné branky jako v prodloužení,
- d) brankáři obou družstev mohou být měněni po každém nájezdu, ale pokud musí být samostatný nájezd z jakéhokoli důvodu opakován, hráč do pole i brankář musí zůstat stejní kromě případu, kdy dojde ke zranění jednoho z nich,
- e) **pět různých hráčů** do pole z každého družstva bude střídavě provádět nájezdy. Hráči do pole nemusí být určení předem a mohou být kdykoli vyměněni až do okamžiku, kdy rozhodčí zapíská na znamení, že nájezd začíná,
- f) oprávnění zúčastnit se samostatných nájezdů k určení vítěze utkání jsou všichni hráči obou družstev zapsaní v zápisu o utkání s výjimkou hráčů odpykávajících tresty, které zcela neuplynuly před ukončením prodloužení, jakož i hráčů, kterým byly uloženy osobní tresty do konce utkání nebo tresty ve hře. Tito Hráči musí zůstat během samostatných nájezdů k určení vítěze utkání na trestné lavici nebo v šatně,
- g) družstvo, které dosáhlo vyššího počtu dosažených branek po prvních **deseti nájezdech**, je prohlášeno vítězem utkání. Pokud je o výsledku utkání rozhodnuto dříve, než bylo provedeno všech deset nájezdů, zbývající nájezdy nebudou prováděny,
- h) pokud je stav samostatných nájezdů k určení vítěze utkání **po deseti nájezdech** stále nerozhodný, nájezdy budou pokračovat s uplatněním náhlé smrti,
- i) při samostatných nájezdech k určení vítěze utkání s náhlou smrtí se provádí samostatný nájezd vždy po jednom hráči do pole obou družstev, dokud není určen vítěz. Jakýkoli hráč do pole včetně těch, kteří se zúčastnili první fáze samostatných nájezdů, je oprávněn provést libovolný počet samostatných nájezdů k určení vítěze utkání,
- j) družstvo, které provádělo první samostatný nájezd k určení vítěze utkání v prvních pěti dvojicích, bude v šesté a následujících dvojicích provádět samostatné nájezdy s náhlou smrtí jako druhý v pořadí, dokud není určen vítěz,
- k) pokud trenér nepošle hráče do pole provést samostatný nájezd ani přes důraznou výzvu rozhodčího, nebo pokud hráč do pole odmítne samostatný nájezd provést, bude tento samostatný nájezd považován za neproměněný a soupeřovo družstvo provede svůj další samostatný nájezd,
- l) pokud družstvo odmítne účast na samostatných nájezdech k určení vítěze utkání, bude druhé družstvo prohlášeno vítězem utkání.

Skupina ZÁPAD		Skupina VÝCHOD	
1	HC Příbram (2)	1	HC TNP Praha (1)
2	HC Kobra Praha B (3)	2	HC Nymburský Lev (4)
3	HC Berounští Medvědi (5)	3	HC Buldoci Neratovice (6)
4	Tatran Sedlčany (7)	4	HC Letci Letňany (10)
5	HC Cvočkaři Hořovice (8)	5	SK Černošice B (12)
6	HK Příbram 99 (9)	6	SK Žižkov Praha (13)
7	HC Smíchov 1913 (11)	7	HC Rytíři Vlašim B (-)

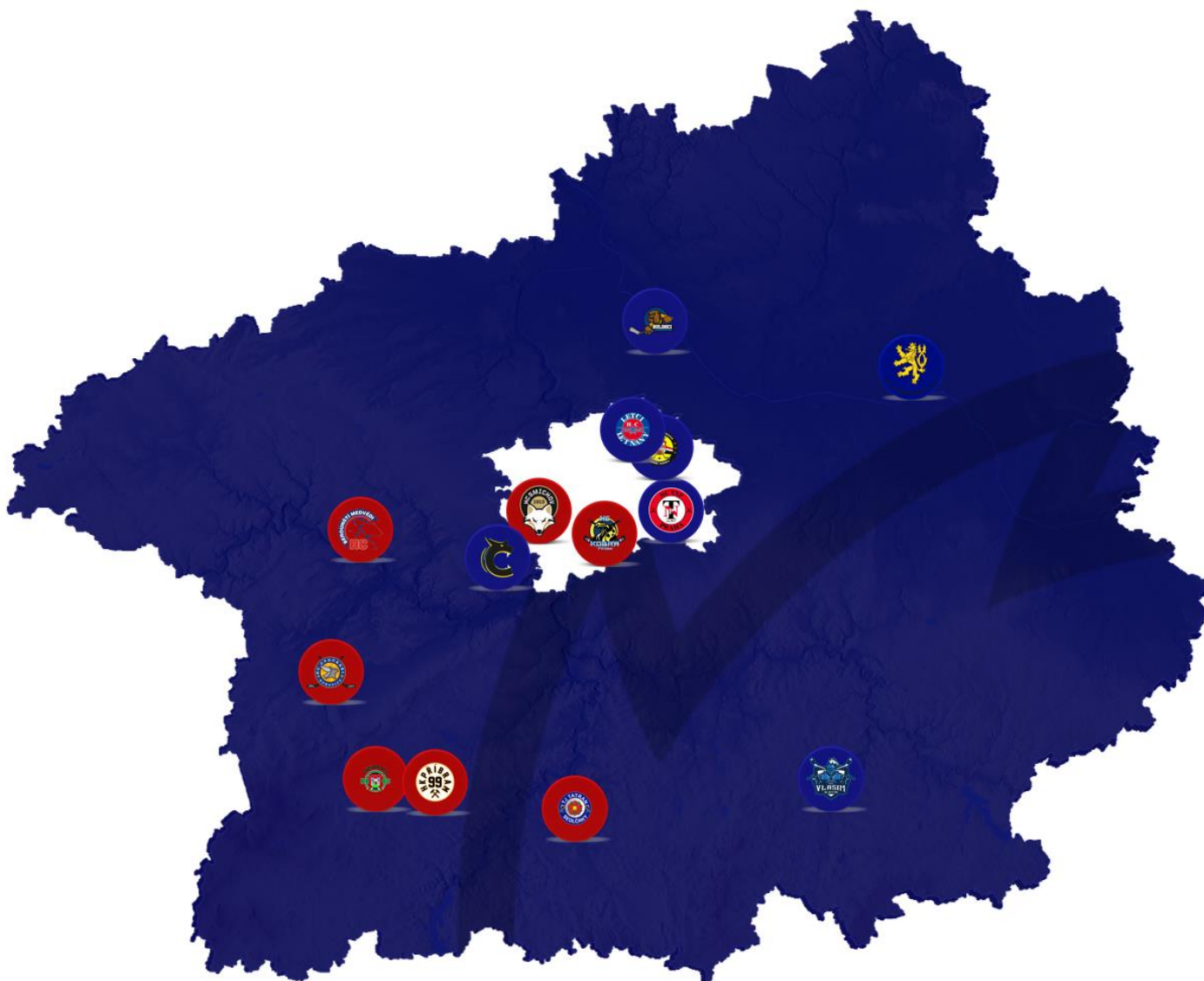

Družstva umístěná po základní části na prvním až čtvrtém místě skupiny Západ a na prvním až čtvrtém místě skupiny Východ pokračují v soutěži play-off. Soutěž play-off ve smyslu čl. 7 Všeobecného ustanovení není považována za kvalifikační soutěž.

Evidence trestů dle čl. 529 SDŘ se mezi jednotlivými částmi soutěže přenáší.

Hracími dny pro všechna kola play-off je sobota (první utkání) a neděle (druhé utkání). Po vzájemné dohodě družstev je možné termíny v rámci hracího týdne upravit (finální schválení termínů podléhá rozhodnutí STK SČH).

Čtvrtfinále play-off se hraje na dvě utkání. První družstvo skupiny Západ se utká se čtvrtým družstvem skupiny Východ, druhé družstvo skupiny Západ se utká se třetím družstvem skupiny Východ, druhé družstvo skupiny Východ se utká se třetím družstvem skupiny Západ a první družstvo skupiny Východ se utká se čtvrtým družstvem skupiny Západ (Z1 – V4, Z2 – V3, V2 – Z3, V1 – Z4). Pořadí utkání z pohledu lépe postaveného družstva venku první utkání, doma druhé utkání.

Utkání se nehrají do rozhodnutí – vítěz utkání získá 3 body, poražený 0 bodů. V případě nerozhodného výsledku po základní hrací době prodloužení nenásleduje, každé družstvo získá jeden bod. Do semifinále postupuje družstvo, které za obě utkání získá více bodů. Pokud mají družstva shodný počet bodů po odehrání obou utkání, následuje **Prodloužení druhého utkání k určení vítěze série** – viz. dále.

Do **semifinále play-off** postupují vítězové čtvrtfinále. Semifinále se hraje na dvě utkání. Pořadí družstev pro nasazení do semifinále se určí na základě výsledků základních skupin:

- podle vyššího průměrného počtu bodů na jedno utkání,
- při rovnosti průměrného počtu bodů dvou nebo více družstev se postupuje jako v čl. 417 SDŘ, pokud lze mezi všemi družstvy v rovnosti započítat stejné množství vzájemných utkání,
- nelze-li určit pořadí podle písm. a) a b) tohoto článku, rozhoduje o pořadí vyšší průměrný brankový rozdíl na jedno utkání,
- nelze-li určit pořadí podle písm. a) až c) tohoto článku, rozhoduje o pořadí vyšší průměrný počet vstřelených branek na jedno utkání,
- pokud pořadí nelze určit podle písm. a) až d) tohoto článku, postupuje se podle písm. j) a k) čl. 417 SDŘ.

První družstvo z tohoto pořadí se utká se čtvrtým družstvem tohoto pořadí, a druhé družstvo se třetím družstvem. Pořadí utkání z pohledu lépe postaveného družstva: venku první utkání, doma druhé utkání.

Utkání se nehrají do rozhodnutí – vítěz utkání získá 3 body, poražený 0 bodů. V případě nerozhodného výsledku po základní hrací době prodloužení nenásleduje, každé družstvo získá jeden bod. Do finále postupuje družstvo, které za obě utkání získá více bodů. Pokud mají družstva shodný počet bodů po odehrání obou utkání, následuje **Prodloužení druhého utkání k určení vítěze série** – viz. dále.

Do **finále play-off** postupují vítězové semifinále. Finále se hraje na dvě utkání. Pořadí utkání z pohledu lépe postaveného družstva: venku první utkání, doma druhé utkání. Pořadí družstev pro nasazení do finále se určí na základě výsledků základních skupin:

- podle vyššího průměrného počtu bodů na jedno utkání,
- při rovnosti průměrného počtu bodů dvou nebo více družstev se postupuje jako v čl. 417 SDŘ, pokud lze mezi všemi družstvy v rovnosti započítat stejné množství vzájemných utkání,

- c) nelze-li určit pořadí podle písm. a) a b) tohoto článku, rozhoduje o pořadí vyšší průměrný brankový rozdíl na jedno utkání,
- d) nelze-li určit pořadí podle písm. a) až c) tohoto článku, rozhoduje o pořadí vyšší průměrný počet vstřelených branek na jedno utkání,
- e) pokud pořadí nelze určit podle písm. a) až d) tohoto článku, postupuje se podle písm. j) a k) čl. 417 SDR.

Utkání se nehrají do rozhodnutí – vítěz utkání získá 3 body, poražený 0 bodů. V případě nerozhodného výsledku po základní hrací době prodloužení nenásleduje, každé družstvo získá jeden bod. Nárok na účast v Baráži o Krajskou ligu mužů 2024/2025 získá družstvo, které za obě utkání získá více bodů. Pokud mají družstva shodný počet bodů po odehrání obou utkání, následuje **Prodloužení druhého utkání k určení vítěze série** – viz. dále.

Prodloužení druhého utkání k určení vítěze série. Pokud mají družstva shodný počet bodů po odehrání obou utkání, hraje se desetiminutové prodloužení bezprostředně po patnáctiminutové přestávce s úpravou hrací plochy. V prodloužení hrají družstva v počtu třech hráčů v poli a s jedním brankářem. Družstva si před prodloužením nemění strany a hájí branky bližší k jejich hráčské lavici. Prodloužení skončí uplynutím jeho hrací doby nebo vstřelením branky. Družstvo, které vstřelí branku, je vítězem série.

Pokud nepadne branka v prodloužení, následují samostatné nájezdy k určení vítěze série. Pravidla samostatných nájezdů jsou totožná jako v základní části.

Rozpis utkání

Aktuální rozpis utkání je zveřejněn v Systému zápasů (zapasy.ceskyhokej.cz) a na webových stránkách www.stredoceskyhokej.cz.



Regionální liga juniorů 2024/2025

1. Systém soutěže

Počet účastníků:	71
Počet utkání:	31–42
Začátky utkání:	všední dny – 16:00 - 19:00 hodin, nedohodnou-li se Kluby jinak víkendy a státní svátky – 12:00 - 19:00 hodin, nedohodnou-li se Kluby jinak

1. část:

71 družstev rozděleno územně do 10 skupin; 7 družstev ve skupině „1“, 7 družstev ve skupině „2“, 7 družstev ve skupině „3“, 7 družstev ve skupině „4“, 8 družstev ve skupině „5“, 7 družstev ve skupině „6“, 7 družstev ve skupině „7“, 7 družstev ve skupině „8“, 7 družstev ve skupině „9“ a 7 družstev ve skupině „10“; družstva se ve skupinách utkají tříkolově každý s každým, dále se družstva ze skupiny „1“ utkají jednokolově s družstvy ze skupiny „2“, družstva ze skupiny „3“ se utkají jednokolově s družstvy ze skupiny „4“, družstva ze skupiny „5“ se utkají jednokolově s družstvy ze skupiny „6“, družstva ze skupiny „7“ se utkají jednokolově s družstvy ze skupiny „8“ a družstva ze skupiny „9“ se utkají jednokolově s družstvy ze skupiny „10“ (25- 28 utkání)

2. část

a) Nadstavbová:

Skupiny „11“, „12“, „13“ a „14“ - družstva umístěná po 1. části v jednotlivých skupinách na 1. a 2. místě a čtyři družstva, která z družstev umístěných po 1. části v jednotlivých skupinách na 3. místě, dosáhla ve smyslu čl. 418 SDR nejvyššího pořadí, rozdělená na základě územního principu do čtyř skupin po 6 družstvech se v jednotlivých skupinách utkají dvoukolově každý s každým (10 utkání) s tím, že v této části soutěže se výsledky z 1. části soutěže nezapočítávají.

b) O umístění:

Družstva nepostupující z 1. části do části 2a) - „Nadstavbová“ rozdělená na základě územního principu do skupin po minimálně 4 družstvech a maximálně 8 družstvech se ve skupinách, jichž se budou účastnit právě 4, resp. 5, resp. 6 družstev, utkají dvoukolově každý s každým (6-10 utkání), ve skupinách, jichž se bude účastnit právě 7., resp. 8 družstev, jednokolově každý s každým (6-7 utkání) s tím, že v této části soutěže se výsledky z 1. části soutěže nezapočítávají.

3. část – O postup do ligy juniorů

Družstva umístěná po části 2a) - „Nadstavbová“ v jednotlivých skupinách na 1. místě se utkají dvoukolově každý s každým (6 utkání) s tím, že v této části soutěže se výsledky z přecházejících částí soutěže nezapočítávají.

Družstva, která se po této části soutěže umístí na konečném 1. a 2. místě, získávají ve smyslu čl. 208 SDR právo účasti v soutěži liga juniorů pro sezónu 2025-2026.

Utkání 1. části, části 2a) - „Nadstavbová“ a části 2b) - „O umístění“ se hrají tříbodovým systémem dle čl. 403 odst. 1. SDŘ. Není-li určen vítěz utkání v základní hrací době, hraje se utkání do rozhodnutí dle čl. 404 SDŘ s tím, že se nehraje prodloužení, ale následují samostatné nájezdy k určení vítěze utkání dle čl. 407 SDŘ bez použití písm. a) tohoto článku.

Utkání 3. části - „O postup do ligy juniorů“ se hrají tříbodovým systémem dle čl. 403 odst. 1. SDŘ. Není-li určen vítěz utkání v základní hrací době, hraje se utkání do rozhodnutí dle čl. 404 SDŘ s tím, že bezprostředně po tříminutové přestávce bez úpravy hrací plochy následuje pětiminutové prodloužení. Obě družstva nastupují s jedním brankářem a třemi hráči v poli, družstva si před prodloužením nemění strany. Pro prodloužení platí zvláštní pravidla dle čl. 406 SDŘ. Nepadne-li branka v prodloužení, následují samostatné nájezdy k určení vítěze utkání dle čl. 407 SDŘ.

Konečné pořadí družstev bude stanoveno podle čl. 417 SDŘ. Nebude-li však po skončení soutěže nebo její části možné postupovat podle čl. 417 SDŘ, jelikož všechna zúčastněná družstva nebudou mít odehraný stejný počet utkání (pro účely tohoto ustanovení se bude za odehrané utkání považovat též takové utkání, které bude kontumováno ve prospěch jednoho z družstev dle čl. 410 písm. b/ SDŘ, nebo které bude oboustranně kontumováno dle čl. 410 písm. c/ SDŘ), bude konečné pořadí družstev stanoveno podle čl. 418 SDŘ. V průběhu soutěže je pořadí družstev určováno dle čl. 416 SDŘ.

2. Technické normy

- 1) Odchylně od ustanovení čl. 318 odst. 1. SDŘ se stanovuje, že družstvo Klubu je povinno nastoupit do utkání ve stanoveném počtu hráčů následovně:
 - a) minimálně 1, maximálně 2 brankáři a
 - b) minimálně 10, maximálně 19 hráčů do pole.
- 2) V utkání mohou za družstvo Klubu nastoupit hráči věkové kategorie juniorů, tj. hráči ročníku narození 2005, 2006 a 2007. Hráčům věkové kategorie dorostu, tj. hráčům ročníku narození 2008 a 2009, je start v utkání povolen za podmínek stanovených čl. 219 odst. 1. SDŘ, a to bez omezení jejich počtu. Protokol o souhlasu se startem hráče ve vyšší věkové kategorii dle čl. 219 odst. 1. SDŘ nemusí být Klubem předkládán rozhodčím utkání.
- 3) V utkání mohou za družstvo Klubu nastoupit maximálně 3 Cizinci.
- 4) V utkání mohou za družstvo Klubu nastoupit maximálně 3 hráči do pole věkové kategorie seniorů, kteří v roce, v němž začala příslušná sezóna, dovršili či dovrší 20. rok věku, tj. hráči ročníku narození 2004, platí-li, že
 - nejedná se o hráče, který je v souladu s předpisy ČSLH považován za Cizince, tj. cizího státního příslušníka, který nepůsobil ve třech po sobě jdoucích sezónách v soutěžích organizovaných a řízených ČSLH, a
 - jedná se o hráče, který za příslušný Klub odehrál v sezóně 2023-2024 minimálně 15 utkání, bez ohledu na to, zda ve věkové kategorii seniorů nebo juniorů, přičemž neodehrál-li příslušný hráč za příslušný Klub stanovený minimální počet utkání (i) bylali bez jakýchkoliv vad podána registračnímu oddělení ČSLH způsobem stanoveným čl. 9 přestupního řádu pro kluby extraligy a I. ligy, resp. čl. 5 přestupního řádu mimo klubů extraligy a I. ligy žádost o přestup, hostování (vč. hostování mezi soutěžemi), a/nebo přihláška k registraci příslušného hráče za Klub u ČSLH dle čl. 2 registračního řádu ČSLH, na jejímž základě příslušný hráč získal oprávnění nastupovat za příslušné družstvo Klubu, nejpozději do 31. 12. 2023 včetně, (ii) v období od 1. 1. 2024 do 30. 4. 2024 včetně neztratil oprávněnost ke startu za družstvo věkové kategorie juniorů příslušného klubu a (iii) v období od 1. 1. 2024 do 30. 4. 2024 včetně nesehrál žádné soutěžní utkání za jiné družstvo účastnící se věkové kategorie juniorů.
- 5) V utkání mohou za družstvo Klubu nastoupit v souladu s čl. 218 odst. 2. SDŘ osoby ženského pohlaví, které v roce, v němž začala příslušná sezóna, dovršily či dovrší 20. až 27. rok věku, tj. hráčky ročníku narození 2004 až 1997, a to bez omezení jejich počtu.
- 6) V utkání mohou za družstvo Klubu nastoupit hráči mající registračním oddělením ČSLH schválené hostování mezi soutěžemi (tzv. střídavý start) dle čl. 7 odst. 6. přestupního řádu mimo klubů extraligy a I. ligy, přičemž:
 - součet počtu hráčů ročníku narození 2007 majících schválené hostování mezi soutěžemi (tzv. střídavý start) do Klubu ze soutěže liga juniorů a hráčů ročníku narození 2008 majících schválené hostování mezi soutěžemi (tzv. střídavý start) do Klubu ze soutěže extraliga dorostu nesmí být v příslušném utkání vyšší nežli 5, neníli ani jedním z těchto hráčů brankář, resp. 6, je-li alespoň jedním z těchto hráčů brankář, a

- počet hráčů ročníku narození 2008 majících schválené hostování mezi soutěžemi (tzv. střídavý start) do Klubu ze soutěže liga dorostu, resp. ze soutěže regionální liga dorostu, není pro příslušné utkání omezen.
- 7) V utkáních části 2a) - „Nadstavbová“ a 3. části - „O postup do ligy juniorů“ mohou za družstvo Klubu nastoupit pouze ti hráči, kteří v sezóně 2024-2025 za družstvo Klubu odehráli v 1. části soutěže regionální liga juniorů celkem minimálně 9 utkání, přičemž platí následující výjimky:
- podmínku 9 odehraných utkání za družstvo Klubu v soutěži regionální liga juniorů nemusí splnit takový hráč, (i) byla-li bez jakýchkoliv vad podána registračnímu oddělení ČSLH způsobem stanoveným čl. 9 přestupního řádu pro kluby extraligy a I. ligy, resp. čl. 5 přestupního řádu mimo klubů extraligy a I. ligy žádost o přestup, hostování (vč. hostování mezi soutěžemi), a/nebo přihláška k registraci příslušného hráče za Klub u ČSLH dle čl. 2 registračního řádu ČSLH, na jejímž základě příslušný hráč získal oprávnění nastupovat za příslušné družstvo Klubu, nejpozději do 31. 12. 2024 včetně, (ii) v období po 31. 12. 2024 neztratil oprávněnost ke startu za družstvo Klubu v soutěži regionální liga juniorů a (iii) v období po 31. 12. 2024 nesehrál žádné soutěžní utkání za jiné družstvo Klubu účastnícího se soutěže regionální liga juniorů nebo soutěže vyšší,
 - podmínku 9 odehraných utkání za družstvo Klubu v soutěži regionální liga juniorů nemusí splnit takový brankář, pokud se v 1. části soutěže regionální liga juniorů součet jeho odchycených utkání za družstvo Klubu v soutěži regionální liga juniorů a utkání za družstvo Klubu v soutěži regionální liga juniorů, kdy byl uveden v zápise o utkání, aniž do něj ve smyslu čl. 327 odst. 2. SDR zasáhl, rovnal minimálně 9.
- 8) Pořádající Klub je v souladu s vnitřní směrnicí ČSLH č. 138 ze dne 8. 9. 2022 povinen zajistit při utkání přítomnost lékaře, zdravotní sestry, nebo zdravotnického záchranáře, kterým může být i para medik (student VŠ) po absolvování příslušných zkoušek.
- 9) Je-li zápis o utkání zpracován dle čl. 326 odst. 2. písm. b) SDR, je pořádající Klub povinen po utkání zajistit oboustrannou kopii zápisu o utkání pro hostující družstvo, případně delegáta utkání.
- 10) Ve všech utkáních soutěže platí, že domácí družstvo je povinno k utkání nastoupit ve světlých dresech, družstvo hostující v dresech tmavých.
- 11) Hráči družstva nemusí mít stejnou barvu helem a kalhot (výjimka z čl. 9.1. Pravidel, viz také Příloha č. 3 Všeobecných ustanovení).
- 12) Brankář, který v roce, v němž začala příslušná sezóna, dovršil či dovrší 17. rok věku (pro sezónu 2024-2025 se jedná o ročník narození 2007), a mladší, musí nosit obličejovou masku vyrobenou tak, aby jejími otvory nemohl proniknout puk ani čepel hole (viz čl. 202.2. Pravidel).
- 13) Rozbruslení družstev je 10 minut před začátkem utkání bez následné úpravy ledové plochy (výjimka z čl. 86.6. Pravidel).
- 14) Evidence trestů dle čl. 529 SDR se mezi jednotlivými částmi soutěže přenáší.

Rozpis utkání

Aktuální rozpis utkání je zveřejněn v Systému zápasů (zapasy.ceskyhokej.cz) a na webových stránkách www.stredoceskyhokej.cz



Regionální liga dorostu 2024/2025



1. Systém soutěže

Počet účastníků:	93
Počet utkání:	28-41
Začátky utkání:	všední dny – 16:00 - 19:00 hodin, nedohodnou-li se Kluby jinak víkendy a státní svátky – 12:00 - 19:00 hodin, nedohodnou-li se Kluby jinak

1. část:

93 družstev rozděleno územně do 14 skupin; 7 družstev ve skupině „1“, 7 družstev ve skupině „2“, 6 družstev ve skupině „3“, 7 družstev ve skupině „4“, 7 družstev ve skupině „5“, 6 družstev ve skupině „6“, 7 družstev ve skupině „7“, 7 družstev ve skupině „8“, 6 družstev ve skupině „9“, 7 družstev ve skupině „10“, 7 družstev ve skupině „11“, 6 družstev ve skupině „12“, 6 družstev ve skupině „13“ a 7 družstev ve skupině „14“; družstva se ve skupinách utkají tříkolově každý s každým, dále se družstva ze skupiny „1“ utkají jednokolově s družstvy ze skupiny „2“, družstva ze skupiny „3“ se utkají jednokolově s družstvy ze skupiny „4“, družstva ze skupiny „5“ se utkají jednokolově s družstvy ze skupiny „6“, družstva ze skupiny „7“ se utkají jednokolově s družstvy ze skupiny „8“, družstva ze skupiny „9“ se utkají jednokolově s družstvy ze skupiny „10“, družstva ze skupiny „11“ se utkají jednokolově s družstvy ze skupiny „12“ a družstva ze skupiny „13“ se utkají jednokolově s družstvy ze skupiny „14“ (22-25 utkání).

2. část

a) Nadstavbová:

Skupiny „15“, „16“, „17“ a „18“ - družstva umístěná po 1. části v jednotlivých skupinách na 1. místě a deset družstev, která z družstev umístěných po 1. části v jednotlivých skupinách na 2. místě dosáhla ve smyslu čl. 418 SDR nejvyššího pořadí, rozdělená na základě územního principu do čtyř skupin po 6 družstvech se v jednotlivých skupinách utkají dvoukolově každý s každým (10 utkání) s tím, že v této části soutěže se výsledky z 1. části soutěže nezapočítávají.

b) O umístění:

Družstva nepostupující z 1. části do části 2a) - „Nadstavbová“ rozdělená na základě územního principu do skupin po minimálně 4 družstvech a maximálně 8 družstvech se ve skupinách, jichž se budou účastnit právě 4, resp. 5, resp. 6 družstev, utkají dvoukolově každý s každým (6-10 utkání), ve skupinách, jichž se bude účastnit právě 7, resp. 8, družstev, jednokolově každý s každým (6-7 utkání) s tím, že v této části soutěže se výsledky z 1. části soutěže nezapočítávají.

3. část – O postup do ligy dorostu

družstva umístěná po části 2a) - „Nadstavbová“ v jednotlivých skupinách na 1. místě se utkají dvoukolově každý s každým (6 utkání) s tím, že v této části soutěže se výsledky z předcházejících částí soutěže nezapočítávají. Družstva, která se po této části soutěže umístí na konečném 1. a 2. místě, získávají ve smyslu čl. 208 SDR právo účasti v soutěži liga dorostu pro sezónu 2025-2026.

Utkání 1. části, části 2a) - „Nadstavbová“ a části 2b) - „O umístění“ se hrají tříbodovým systémem dle čl. 403 odst. 1. SDŘ. Není-li určen vítěz utkání v základní hrací době, hraje se utkání do rozhodnutí dle čl. 404 SDŘ s tím, že se nehraje prodloužení, ale následují samostatné nájezdy k určení vítěze utkání dle čl. 407 SDŘ bez použití písm. a) tohoto článku.

Utkání 3. části - „O postup do ligy dorostu“ se hrají tříbodovým systémem dle čl. 403 odst. 1. SDŘ. Není-li určen vítěz utkání v základní hrací době, hraje se utkání do rozhodnutí dle čl. 404 SDŘ s tím, že bezprostředně po tříminutové přestávce bez úpravy hrací plochy následuje pětiminutové prodloužení. Obě družstva nastupují s jedním brankářem a třemi hráči v poli, družstva si před prodloužením nemění strany. Pro prodloužení platí zvláštní pravidla dle čl. 406 SDŘ. Nepadne-li branka v prodloužení, následují samostatné nájezdy k určení vítěze utkání dle čl. 407 SDŘ.

Konečné pořadí družstev bude stanoveno podle čl. 417 SDŘ. Nebude-li však po skončení soutěže nebo její části možné postupovat podle čl. 417 SDŘ, jelikož všechna zúčastněná družstva nebudou mít odehraný stejný počet utkání (pro účely tohoto ustanovení se bude za odehrané utkání považovat též takové utkání, které bude kontumováno ve prospěch jednoho z družstev dle čl. 410 písm. b/ SDŘ, nebo které bude oboustranně kontumováno dle čl. 410 písm. c/ SDŘ), bude konečné pořadí družstev stanoveno podle čl. 418 SDŘ. V průběhu soutěže je pořadí družstev určováno dle čl. 416 SDŘ.

2. Technické normy

- 1) Odchylně od ustanovení čl. 318 odst. 1. SDŘ se stanovuje, že družstvo Klubu je povinno nastoupit do utkání ve stanoveném počtu hráčů následovně:
 - minimálně 1, maximálně 2 brankáři a
 - minimálně 10, maximálně 17 hráčů do pole
- 2) V utkání mohou za družstvo Klubu nastoupit hráči věkové kategorie dorostu, tj. hráči ročníku narození 2008 a 2009. Hráčům věkové kategorie 9. tříd, tj. hráčům ročníku narození 2010, je start v utkání povolen za podmínek stanovených čl. 219 odst. 1. SDŘ, a to bez omezení jejich počtu. Protokol o souhlasu se startem hráče ve vyšší věkové kategorii dle čl. 219 odst. 1. SDŘ nemusí být Klubem předkládán rozhodčím utkání.
- 3) V utkání mohou za družstvo nastoupit maximálně 3 Cizinci.
- 4) V utkání mohou za družstvo Klubu nastoupit v souladu s čl. 218 odst. 2. SDŘ osoby ženského pohlaví, které v roce, v němž začala příslušná sezóna, dovršily či dovrší 17. až 24. rok věku, tj. hráčky ročníku narození 2007 až 2000, a to bez omezení jejich počtu.
- 5) V utkání mohou za družstvo Klubu nastoupit hráči mající registračním oddělením ČSLH schválené hostování mezi soutěžemi (tzv. střídavý start) dle čl. 7 odst. 7. přestupního řádu mimo klubů extraligy a I. ligy, přičemž:
 - součet počtu hráčů ročníku narození 2009 majících schválené hostování mezi soutěžemi (tzv. střídavý start) do Klubu ze soutěže liga dorostu a hráčů ročníku narození 2010 majících schválené hostování mezi soutěžemi (tzv. střídavý start) do Klubu ze soutěže extraliga 9. tříd nesmí být v příslušném utkání vyšší nežli 5, neníli ani jedním z těchto hráčů brankář, resp. 6, je-li alespoň jedním z těchto hráčů brankář, a
 - počet hráčů ročníku narození 2010 majících schválené hostování mezi soutěžemi (tzv. střídavý start) do Klubu ze soutěže liga 9. tříd, není pro příslušné utkání omezen.
- 6) V utkáních části 2a) - „Nadstavbová“ a v 3. části - „O postup do ligy dorostu“ mohou za družstvo Klubu nastoupit pouze ti hráči, kteří v sezóně 2024-2025 za družstvo Klubu odehráli v 1. části soutěže regionální liga dorostu celkem minimálně 9 utkání, přičemž platí následující výjimky:
 - podmínku 9 odehraných utkání za družstvo Klubu v soutěži regionální liga dorostu nemusí splnit takový hráč, (i) byla-li bez jakýchkoliv vad podána registračnímu oddělení ČSLH způsobem stanoveným čl. 5 přestupního řádu mimo klubů extraligy a I. ligy žádost o přestup, hostování (vč. hostování mezi soutěžemi), a/nebo přihláška k registraci příslušného hráče za Klub u ČSLH dle čl. 2 registračního řádu ČSLH, na jejímž základě příslušný hráč získal oprávnění nastupovat za příslušné družstvo Klubu, nejpozději do 31. 12. 2024 včetně, (ii) v období po 31. 12. 2024 neztratil oprávněnost ke startu za družstvo Klubu v soutěži regionální liga dorostu a (iii) v období po 31. 12. 2024 nesehrál žádné soutěžní utkání za jiné družstvo Klubu účastnícího se soutěže regionální liga dorostu nebo soutěže vyšší,
 - podmínku 9 odehraných utkání za družstvo Klubu v soutěži regionální liga dorostu nemusí splnit takový brankář, pokud se v 1. části soutěže regionální liga dorostu součet jeho odchycených utkání za družstvo Klubu v soutěži regionální liga dorostu a utkání za družstvo Klubu v soutěži

regionální liga dorostu, kdy byl uveden v zápise o utkání, aniž do něj ve smyslu čl. 327 odst. 2. SDŘ zasáhl, rovnal minimálně 9.

- 7) Pořádající klub je v souladu s vnitřní směrnicí ČSLH č. 138 ze dne 8. 9. 2022 povinen zajistit při utkání přítomnost lékaře, zdravotní sestry, nebo zdravotnického záchranáře, kterým může být i para medik (student VŠ) po absolvování příslušných zkoušek.
- 8) Je-li zápis o utkání zpracován dle čl. 326 odst. 2. písm. b) SDŘ, je pořádající Klub povinen po utkání zajistit oboustrannou kopii zápisu o utkání pro hostující družstvo, případně delegáta utkání.
- 9) Ve všech utkáních soutěže platí, že domácí družstvo je povinno k utkání nastoupit ve světlých dresech, družstvo hostující v dresech tmavých.
- 10) Hráči družstva nemusí mít stejnou barvu helem a kalhot (výjimka z čl. 9.1. Pravidel, viz také Příloha č. 5 Všeobecných ustanovení).
- 11) Brankář musí nosit obličejovou masku vyrobenou tak, aby jejími otvory nemohl proniknout puk ani čepel hole (viz čl. 202.2. Pravidel, viz také příloha č. 3 Všeobecných ustanovení).
- 12) Rozbruslení družstev je 10 minut před začátkem utkání bez následné úpravy ledové plochy (výjimka z čl. 86.6. Pravidel).
- 13) Evidence trestů dle čl. 529 SDŘ se mezi jednotlivými částmi soutěže přenáší.
- 14) Ze soutěže regionální liga dorostu se dle čl. 7 odst. 6. přestupního řádu mimo klubů extraligy a I. ligy povoluje hostování mezi soutěžemi (tzv. střídavý start) hráčům ročníku narození 2008, a to
 - nejdéle do 30. 4. 2024,
 - do regionální ligy juniorů, pokud se mateřský Klub hráče soutěže regionální liga juniorů neúčastní, resp. do ligy juniorů, pokud se mateřský Klub hráče soutěže liga juniorů neúčastní, resp. do extraligy juniorů, pokud se mateřský Klub hráče soutěže extraliga juniorů neúčastní, a to bez omezení jejich počtu.

Rozpis utkání

Aktuální rozpis utkání je zveřejněn v Systému zápasů (zapasy.ceskyhokej.cz) a na webových stránkách www.stredoceskyhokej.cz



Liga 9. tříd 2024/2025

1. Systém soutěže

Počet účastníků:	55
Počet utkání:	30–41
Začátky utkání:	všední dny – 16:00 - 19:00 hodin, nedohodnou-li se Kluby jinak víkendy a státní svátky – 12:00 - 19:00 hodin, nedohodnou-li se Kluby jinak

1. část:

55 družstev rozděleno územně do 8 skupin; 7 družstev ve skupině „1“, 7 družstev ve skupině „2“, 7 družstev ve skupině „3“, 7 družstev ve skupině „4“, 7 družstev ve skupině „5“, 7 družstev ve skupině „6“, 7 družstev ve skupině „7“ a 6 družstev ve skupině „8“; družstva se ve skupinách, jichž se účastní 6 družstev, utkají šestikolově každý s každým, ve skupinách, jichž se účastní 7 družstev, se družstva utkají pětikolově každý s každým (30 utkání).

2. část – nadstavbová

Skupiny „9“, „10“, „11“, „12“ - družstva umístěná po 1. části v jednotlivých skupinách na 1. a 2. místě rozdělená na základě územního principu do čtyř skupin po 4 družstvech se v jednotlivých skupinách utkají dvoukolově každý s každým (6 utkání) s tím, že v této části soutěže se výsledky z 1. části soutěže nezapočítávají.

3. část – O postup do extraligy 9. tříd:

Družstva umístěná po 2. části - „Nadstavbová“ v jednotlivých skupinách na 1. místě sehraji jedno kolo play-off na 3 vítězná utkání (3-5 utkání).

Pro sestavení dvojic pro tuto část soutěže platí, že družstvo umístěné po 2. části - „Nadstavbová“ ve skupině „9“ na 1. místě hraje s družstvem umístěným po 2. části - „Nadstavbová“ ve skupině „10“ na 1. místě a družstvo umístěné po 2. části - „Nadstavbová“ ve skupině „11“ na 1. místě s družstvem umístěným po 2. části - „Nadstavbová“ ve skupině „12“ na 1. místě. Postavení družstev bude určeno dle čl. 418 SDR.

První, druhé a případně páté utkání se hraje u lépe umístěného družstva po 2. části - „Nadstavbová“, třetí a případně čtvrté utkání se hraje u družstva umístěného po 2. části - „Nadstavbová“ hůře

Vítězná družstva z této části soutěže získávají ve smyslu čl. 208 SDR právo účasti v extralize 9. tříd pro sezónu 2025-2026.

Utkání 1. části a 2. části - „Nadstavbová“ se hrají tříbodovým systémem dle čl. 403 odst. 1. SDR. Není-li určen vítěz utkání v základní hrací době, hraje se utkání do rozhodnutí dle čl. 404 SDR s tím, že bezprostředně po třiminutové přestávce bez úpravy hrací plochy následuje pětiminutové prodloužení. Obě družstva nastupují s jedním brankářem a třemi hráči v poli, družstva si před prodloužením nemění strany. Pro prodloužení platí

zvláštní pravidla dle čl. 406 SDŘ. Nepadne-li branka v prodloužení, následují samostatné nájezdy k určení vítěze utkání dle čl. 407 SDŘ.

Konečné pořadí družstev bude stanoveno podle čl. 417 SDŘ. Nebude-li však po skončení soutěže nebo její části možné postupovat podle čl. 417 SDŘ, jelikož všechna zúčastněná družstva nebudou mít odehraný stejný počet utkání (pro účely tohoto ustanovení se bude za odehrané utkání považovat též takové utkání, které bude kontumováno ve prospěch jednoho z družstev dle čl. 410 písm. b/ SDŘ, nebo které bude oboustranně kontumováno dle čl. 410 písm. c/ SDŘ), bude konečné pořadí družstev stanoveno podle čl. 418 SDŘ. V průběhu soutěže je pořadí družstev určováno dle čl. 416 SDŘ.

Utkání 3. části - „O postup do extraligy 9. tříd“ se hraje do rozhodnutí dle čl. 404 SDŘ. Není-li určen vítěz utkání v základní hrací době, hraje se bezprostředně po tříminutové přestávce bez úpravy hrací plochy desetiminutové prodloužení. Obě družstva nastupují s jedním brankářem a třemi hráči v poli, družstva si před prodloužením mění strany. Pro prodloužení platí zvláštní pravidla dle čl. 406 SDŘ. Nepadne-li branka v prodloužení, následují samostatné nájezdy k určení vítěze utkání dle čl. 407 SDŘ s tím, že brankáři hájí stejnou branku jako ve třetí třetině (výjimka z čl. 407 písm. c/ SDŘ).t

2. Technické normy

- 1) Odchylně od ustanovení čl. 318 odst. 1. SDŘ se stanovuje, že družstvo Klubu je povinno nastoupit do utkání ve stanoveném počtu hráčů následovně:
 - minimálně 1, maximálně 2 brankáři a
 - minimálně 10, maximálně 17 hráčů do pole
- 2) V utkání mohou za družstvo Klubu nastoupit hráči věkové kategorie 9. tříd, tj. hráči ročníku narození 2010. Hráčům věkové kategorie starších žáků, kteří v roce, v němž začala příslušná sezóna, dovršili či dovrší 13. rok věku, tj. hráčům ročníku narození 2011, je start v utkání povolen za podmínek stanovených čl. 219 odst. 1. SDŘ, a to v maximálním počtu 5 takových hráčů za družstvo Klubu v příslušném utkání. Protokol o souhlasu se startem hráče ve vyšší věkové kategorii dle čl. 219 odst. 1. SDŘ nemusí být Klubem předkládán rozhodčím utkání.
- 3) V utkáních mohou za družstvo nastoupit maximálně 3 Cizinci.
- 4) V utkání mohou za družstvo Klubu nastoupit v souladu s čl. 218 odst. 2. SDŘ osoby ženského pohlaví, které v roce, v němž začala příslušná sezóna, dovršily či dovrší 15. a 16. rok věku, tj. hráčky ročníku narození 2009 a 2008, a to bez omezení jejich počtu.
- 5) V utkání může za družstvo klubu nastoupit maximálně 5 hráčů ročníku narození 2011 majících registračním oddělením ČSLH schválené hostování mezi soutěžemi (tzv. střídavý start) dle čl. 7 odst. 8. písm. d) přestupního řádu mimo klubů extraligy a I. ligy ze soutěže liga starších žáků „A“, resp. ze soutěže liga starších žáků „B“, do Klubu.
- 6) V utkáních 2. části - „Nadstavbové“ a v 3. části - „O postup do extraligy 9. tříd“ mohou za družstvo Klubu nastoupit pouze ti hráči, kteří v sezóně 2024-2025 za družstvo Klubu odehráli v 1. části soutěže liga 9. tříd celkem minimálně 9 utkání, přičemž platí následující výjimky:
 - podmínku 9 odehraných utkání za družstvo Klubu v soutěži liga 9. tříd nemusí splnit takový hráč, (i) byla-li bez jakýchkoliv vad podána registračnímu oddělení ČSLH způsobem stanoveným čl. 5 přestupního řádu mimo klubů extraligy a I. ligy žádost o přestup, hostování (vč. hostování mezi soutěžemi), a/nebo přihláška k registraci příslušného hráče za Klub u ČSLH dle čl. 2 registračního řádu ČSLH, na jejímž základě příslušný hráč získal oprávnění nastupovat za příslušné družstvo Klubu, nejpozději do 31. 12. 2024 včetně, (ii) v období po 31. 12. 2024 neztratil oprávněnost ke startu za družstvo Klubu v soutěži liga 9. tříd a (iii) v období po 31. 12. 2024 nesehrál žádné soutěžní utkání za jiné družstvo Klubu účastnícího se soutěže liga 9. tříd nebo soutěže vyšší,
 - podmínku 9 odehraných utkání za družstvo Klubu v soutěži liga 9. tříd nemusí splnit takový brankář, pokud se v 1. části soutěže liga 9. tříd součet jeho odchytených utkání za družstvo Klubu v soutěži liga 9. tříd a utkání za družstvo Klubu v soutěži liga 9. tříd, kdy byl uveden v zápise o utkání, aniž do něj ve smyslu čl. 327 odst. 2. SDŘ zasáhl, rovnal minimálně 9.
- 7) Pořádající Klub je v souladu s vnitřní směrnicí ČSLH č. 138 ze dne 8. 9. 2022 povinen zajistit při utkání přítomnost lékaře, zdravotní sestry, nebo zdravotnického záchranáře, kterým může být i para medic (student VŠ) po absolvování příslušných zkoušek.
- 8) Ve všech utkáních soutěže platí, že domácí družstvo je povinno k utkání nastoupit ve světlých dresech, družstvo hostující v dresech tmavých.

- 9) Hráči družstva nemusí mít stejnou barvu helem a kalhot (výjimka z čl. 9.1. Pravidel, viz také Příloha č. 3 Všeobecných ustanovení).
- 10) Brankář musí nosit obličejovou masku vyrobenou tak, aby jejími otvory nemohl proniknout puk ani čepel hole (viz čl. 202.2. Pravidel, viz také příloha č. 5 Všeobecných ustanovení).
- 11) Rozbruslení družstev je 10 minut před začátkem utkání bez následné úpravy ledové plochy (výjimka z čl. 86.6. Pravidel).
- 12) Evidence trestů dle čl. 529 SDŘ se mezi jednotlivými částmi soutěže přenáší.
- 13) Ze soutěže liga 9. tříd se dle čl. 7 odst. 7. písm. d) přestupního řádu mimo klubů extraligy a I. ligy povoluje hostování mezi soutěžemi (tzv. střídavý start) hráčům ročníku narození 2010, a to:
- nejdéle do 30. 4. 2025,
 - do extraligy dorostu, pokud se mateřský Klub hráče soutěže extraliga dorostu neúčastní, a to bez omezení jejich počtu,
 - do ligy dorostu, pokud se mateřský Klub hráče soutěže liga dorostu neúčastní, a to bez omezení jejich počtu,
 - do regionální ligy dorostu, pokud se mateřský Klub hráče soutěže regionální liga dorostu neúčastní, třída to bez omezení jejich počtu.
- 14) Ze soutěže liga 9. tříd se dle čl. 7 odst. 8. písm. c) přestupního řádu mimo klubů extraligy a I. ligy povoluje hostování mezi soutěžemi (tzv. střídavý start) hráčům ročníku narození 2010, a to:
- nejdéle do 30. 4. 2025,
 - do extraligy 9. tříd, pokud se mateřský Klub hráče soutěže extraliga 9. tříd neúčastní, a to bez omezení jejich počtu.

Rozpis utkání

Aktuální rozpis utkání je zveřejněn v Systému zápasů (zapasy.ceskyhokej.cz) a na webových stránkách www.stredoceskyhokej.cz



Liga starších žáků „A“ 2024/2025

1. Systém soutěže

Počet účastníků:	59
Počet utkání:	26-40
Začátky utkání:	všední dny – 16:00 - 19:00 hodin, nedohodnou-li se Kluby jinak víkendy a státní svátky – 09:00 - 19:00 hodin, nedohodnou-li se Kluby jinak

1. část:

59 družstev rozděleno územně do 8 skupin; 8 družstev ve skupině 1 - „Ústecká“, 8 družstev ve skupině 2 - „Pražská“, 7 družstev ve skupině 3 - „Jihočeská“, 7 družstev ve skupině 4 - „Liberecká“, 8 družstev ve skupině 5 - „Královéhradecká“, 7 družstev ve skupině 6 - „Jihomoravská“, 7 družstev ve skupině 7 - „Olomoucká“ a 7 družstev ve skupině 8 - „Moravskoslezská“; družstva se ve skupinách utkají dvoukolově každý s každým (12-14 utkání).

2. část:

a) nadstavbová

Skupiny „A“, „B“, „C“, „D“ - družstva umístěná po 1. části v jednotlivých skupinách na 1. - 3.místě rozdělená na základě územního principu do čtyř skupin po 6 družstvech se v jednotlivých skupinách utkají čtyřkolově každý s každým (20 utkání) s tím, že v této části soutěže se výsledky z 1. části soutěže nezapočítávají.

b) o umístění

Družstva nepostupující z 1. části do části 2a) - „Nadstavbová“ rozdělená na základě územního principu do skupin po minimálně 4 družstvech a maximálně 10 družstvech se ve skupinách, jichž se budou účastnit právě 4 družstva, utkají pětikolově každý s každým (15 utkání), ve skupinách, jichž se bude účastnit právě 5, resp. 6, družstev čtyřkolově každý s každým (16-20 utkání), ve skupinách, jichž se bude účastnit právě 7 družstev tříkolově každý s každým (18 utkání), a ve skupinách, jichž se bude účastnit právě 8, resp. 9, resp. 10, družstev, dvoukolově každý s každým (14-18 utkání) s tím, že v této části soutěže se výsledky z 1. části soutěže nezapočítávají.

3. část – Play-off o titul Mistr České republiky ve věkové kategorii starších žáků

Družstva umístěná po části 2a) - „Nadstavbové“ v jednotlivých skupinách na 1. místě sehraji dvě kola play-off (semifinále, finále) s tím, že obě kola play-off se hrají na 2 vítězná utkání (2- 6 utkání).

Pro sestavení dvojic v semifinále platí, že družstvo umístěné po části 2a) - „Nadstavbová“ ve skupině „A“ na 1. místě hraje s družstvem umístěným po části 2a) - „Nadstavbová“ ve skupině „B“ na 1. místě a družstvo umístěné po části 2a) - „Nadstavbová“ ve skupině „C“ na 1. místě hraje s družstvem umístěným po části 2a) - „Nadstavbová“ ve skupině „D“ na 1. místě. Postavení družstev bude určeno dle čl. 418 SDŘ.

Pro sestavení dvojice ve finále platí, že lépe umístěné družstvo po části 2a) - „Nadstavbové“ hraje s družstvem umístěným po části 2a) - „Nadstavbové“ hůře. Pořadí družstev bude určeno dle čl. 418 SDŘ.

V obou kolech této části soutěže se první a případně třetí utkání hraje u lépe umístěného družstva po části 2a) - „Nadstavbové“, druhé utkání u družstva umístěného po části 2a) - „Nadstavbové“ hůře.

Vítěz této části soutěže získá titul „Mistr České republiky ve věkové kategorii starších žáků v sezóně 2024-2025“.

Utkání 1. části, části 2a) - „Nadstavbové“ a části 2b) - „O umístění“ se hrají dvoubodovým systémem dle čl. 402 SDŘ.

Konečné pořadí družstev bude stanoveno podle čl. 417 SDŘ. Nebude-li však po skončení soutěže nebo její části možné postupovat podle čl. 417 SDŘ, jelikož všechna zúčastněná družstva nebudou mít odehraný stejný počet utkání (pro účely tohoto ustanovení se bude za odehrané utkání považovat též takové utkání, které bude kontumováno ve prospěch jednoho z družstev dle čl. 410 písm. b/ SDŘ, nebo které bude oboustranně kontumováno dle čl. 410 písm. c/ SDŘ), bude konečné pořadí družstev stanoveno podle čl. 418 SDŘ.

V průběhu soutěže je pořadí družstev určováno dle čl. 416 SDŘ.

Utkání 3. části - „Play-off o titul Mistr České republiky ve věkové kategorii starších žáků“ se hrají do rozhodnutí dle čl. 404 SDŘ. Není-li určen vítěz utkání v základní hrací době, hraje se bezprostředně po tříminutové přestávce bez úpravy hrací plochy desetiminutové prodloužení. Obě družstva nastupují s jedním brankářem a třemi hráči v poli, družstva si před prodloužením mění strany. Pro prodloužení platí zvláštní pravidla dle čl. 406 SDŘ. Nepadneli branka v prodloužení, následují samostatné nájezdy k určení vítěze utkání dle čl. 407 SDŘ s tím, že brankáři hájí stejnou branku jako ve třetí třetině (výjimka z čl. 407 písm. c/ SDŘ).

2. Technické normy

- 1) Odchylně od ustanovení čl. 318 odst. 1. SDŘ se stanovuje, že družstvo Klubu je povinno nastoupit do utkání ve stanoveném počtu hráčů následovně:
 - minimálně 1, maximálně 2 brankáři a
 - minimálně 10, maximálně 17 hráčů do pole
- 2) V utkání mohou za družstvo Klubu nastoupit hráči věkové kategorie starších žáků, kteří v roce, v němž začala příslušná sezóna, dovršili či dovrší 13. rok věku, tj. hráči ročníku narození 2011. Hráčům věkové kategorie starších žáků, kteří v roce, v němž začala příslušná sezóna, dovršili či dovrší 12. rok věku, tj. hráčům ročníku narození 2012, je start v utkání povolen v maximálním počtu 5 takových hráčů za družstvo Klubu v příslušném utkání. Hráčům mladším se start v utkání Ligy starších žáků „A“ nepovoluje.
- 3) V utkáních mohou za družstvo nastoupit maximálně 3 Cizinci.
- 4) V utkání mohou za družstvo Klubu nastoupit v souladu s čl. 218 odst. 2. SDŘ osoby ženského pohlaví, které v roce, v němž začala příslušná sezóna, dovršily či dovrší 14. a 15. rok věku, tj. hráčky ročníku narození 2010 a 2009, a to bez omezení jejich počtu.
- 5) V utkáních části 2a) - „Nadstavbová“ a v 3. části - „Play-off o titul Mistr České republiky ve věkové kategorii starších žáků“ mohou za družstvo Klubu nastoupit pouze ti hráči, kteří v sezóně 2024-2025 za družstvo Klubu odehráli v 1. části soutěže liga starších žáků „A“ celkem minimálně 9 utkání, přičemž platí následující výjimky:
 - podmínku 9 odehraných utkání za družstvo Klubu v soutěži liga starších žáků „A“ nemusí splnit takový hráč, (i) byla-li bez jakýchkoliv vad podána registračnímu oddělení ČSLH způsobem stanoveným čl. 5 přestupního řádu mimo klubů extraligy a I. ligy žádost o přestup, hostování (vč. hostování mezi soutěжами), a/nebo přihláška k registraci příslušného hráče za Klub u ČSLH dle čl. 2 registračního řádu ČSLH, na jejímž základě příslušný hráč získal oprávnění nastupovat za příslušné družstvo Klubu, nejpozději do 15. 10. 2024 včetně, (ii) v období po 15. 10. 2024 neztratil oprávněnost ke startu za družstvo Klubu v soutěži liga starších žáků „A“ a (iii) v období po 15. 10. 2024 nesehrál žádné soutěžní utkání za jiné družstvo Klubu účastnícího se soutěže liga starších žáků „A“,
 - podmínku 9 odehraných utkání za družstvo Klubu v soutěži liga starších žáků „A“ nemusí splnit takový brankář, pokud se v 1. části soutěže liga starších žáků „A“ součet jeho odchytných utkání za družstvo Klubu v soutěži liga starších žáků „A“ a utkání za družstvo Klubu v soutěži liga starších žáků „A“, kdy byl uveden v zápise o utkání, aniž do něj ve smyslu čl. 327 odst. 2. SDŘ zasáhl, rovnal minimálně 9.
- 6) Pořadající Klub je v souladu s vnitřní směrnicí ČSLH č. 138 ze dne 8. 9. 2022 povinen zajistit při utkání přítomnost lékaře, zdravotní sestry, nebo zdravotnického záchranáře, kterým může být i para medic (student VŠ) po absolvování příslušných zkoušek.
- 7) Je-li zápis o utkání zpracován dle čl. 326 odst. 2. písm. b) SDŘ, je pořadající Klub povinen po utkání zajistit oboustrannou kopii zápisu o utkání pro hostující družstvo, případně delegáta utkání.
- 8) Ve všech utkáních platí, že domácí družstvo je povinno k utkání nastoupit ve světlých dresech, družstvo hostující v dresech tmavých.

- 9) Organizaci hry a pravidla ledního hokeje v utkáních soutěže upravuje vnitřní směrnice ČSLH č. 145 ze dne 28.4.2023.
- 10) Hráči družstva nemusí mít stejnou barvu helem a kalhot (výjimka z čl. 9.1. Pravidel, viz také Příloha č. 5 Všeobecných ustanovení).
- 11) Brankář musí nosit obličejovou masku vyrobenou tak, aby jejími otvory nemohl proniknout puk ani čepel hole (viz čl. 202.2. Pravidel, viz také příloha č. 5 Všeobecných ustanovení).
- 12) Rozbruslení družstev je 10 minut před začátkem utkání bez následné úpravy ledové plochy (výjimka z čl. 86.6. Pravidel).
- 13) Koná-li se utkání rámci tzv. dvojutkání, kdy první utkání hrají družstva věkové kategorie mladších žáků a bezprostředně po nich družstva věkové kategorie starších žáků, hrací plocha se upravuje při utkání družstev věkové kategorie mladších žáků vždy pouze po odehrání druhé třetiny utkání a při utkání družstev věkové kategorie starších žáků vždy pouze po odehrání první třetiny utkání. V jakémkoliv jiném případě se hrací plocha upravuje vždy po druhé třetině utkání (výjimka z čl. 1.1 Pravidel).
- 14) Pokud jakékoliv družstvo Klubu majícího družstva „A“ a „B“ v rámci soutěží Ligy starších žáků „A“ a Ligy starších žáků „B“ odstoupí ze soutěže, nebo bude ze soutěže vyloučeno, může Klub pokračovat pouze v soutěži Liga starších žáků „B“.
- 15) Evidence trestů dle čl. 529 SDR se mezi jednotlivými částmi soutěže přenáší.
- 16) Ze soutěže liga starších žáků „A“ se dle čl. 7 odst. 8. písm. d) přestupního řádu mimo klubů extraligy a I. ligy povoluje hostování mezi soutěžemi (tzv. střídavý start) hráčům ročníku narození 2011, a to:
- nejdéle do 30. 4. 2025,
 - - do extraligy 9. tříd, pokud se mateřský Klub hráče soutěže extraliga 9. tříd neúčastní, a to bez omezení jejich počtu,
 - - do ligy 9. tříd, pokud se mateřský Klub hráče soutěže liga 9. tříd neúčastní, a to bez omezení jejich počtu.

Rozpis utkání

Aktuální rozpis utkání je zveřejněn v Systému zápasů (zapasy.ceskyhokej.cz) a na webových stránkách www.stredoceskyhokej.cz



Liga starších žáků „B“ 2024/2025



1. Systém soutěže

Počet účastníků:	155
Počet utkání:	24-36
Začátky utkání:	všední dny – 16:00 - 19:00 hodin, nedohodnou-li se Kluby jinak víkendy a státní svátky – 09:00 - 19:00 hodin, nedohodnou-li se Kluby jinak

Systém Skupin 9-10

1. část:

21 družstev rozděleno územně do 2 skupin; 8 družstev ve skupině 9 - „Karlovarská“ a 13 družstev ve skupině 10 - „Ústecká“; družstva se ve skupině 9 - „Karlovarská“ utkají tříkolově každý s každým, ve skupině 10 - „Ústecká“ se družstva utkají dvoukolově každý s každým (21- 24 utkání).

2. část

a) nadstavbová:

družstva umístěná po 1. části ve skupině 9 - „Karlovarská“ a ve skupině 10 - „Ústecká“ na 1. - 3. místě se utkají dvoukolově každý s každým (10 utkání) s tím, že v této části soutěže se výsledky utkání z 1. části soutěže nezapočítávají.

b) o umístění:

Družstva umístěná po 1. části ve skupině 9 - „Karlovarská“ a ve skupině 10 - „Ústecká“ na nižším nežli 3. místě příslušné skupiny rozdělená na základě územního principu do tří skupin po 5 družstvech se v jednotlivých skupinách utkají dvoukolově každý s každým (8 utkání) s tím, že v této části soutěže se výsledky z 1. části soutěže nezapočítávají.

Systém Skupiny 11-13

1. část:

18 družstev rozděleno územně do 3 skupin; 6 družstev ve skupině 11 - „Plzeňská“, 6 družstev ve skupině 12 - „Jihočeská I“ a 6 družstev ve skupině 13 - „Jihočeská II“; družstva se ve skupinách utkají dvoukolově každý s každým (10 utkání).

2. část:

a) nadstavbová:

Družstva umístěná po 1. části ve skupině 11 - „Plzeňská“, ve skupině 12 - „Jihočeská I“ a ve skupině 13 - „Jihočeská II“ na 1. - 2. místě a dvě družstva, která z družstev umístěných po 1. části ve skupinách 10 - „Plzeňská“, 11 - „Jihočeská I“ a 12 - „Jihočeská II“ na 3. místě dosáhla ve smyslu čl. 418 SDŘ nejvyššího pořadí, se utkají tříkolově každý s každým (21 utkání) s tím, že v této části soutěže se výsledky utkání z 1. části soutěže nezapočítávají.

b) o umístění:

Družstva nepostupující z 1. části do části 2a) - „Nadstavbová“ se utkají dvoukolově každý s každým (18 utkání) s tím, že v této části soutěže se výsledky utkání z 1. části soutěže nezapočítávají.

Systém Skupiny 14-17

1. část:

32 družstev rozděleno územně do 4 skupin; 8 družstev ve skupině 14 - „Liberecká“, 8 družstev ve skupině 15 - „Královéhradecká I“, 8 družstev ve skupině 16 - „Královéhradecká II“ a 8 družstev ve skupině 17 - „Pardubická“; družstva se ve skupinách utkají dvoukolově každý s každým (14 utkání)

2. část:

a) nadstavbová:

Družstva umístěná po 1. části v jednotlivých skupinách na 1. - 2. místě se utkají dvoukolově každý s každým (14 utkání) s tím, že v této části soutěže se výsledky utkání z 1. části soutěže nezapočítávají.

b) o umístění:

Družstva nepostupující z 1. části do části 2a) - „Nadstavbová“ rozdělená na základě územního principu do tří skupin po 8 družstvech se ve skupinách utkají dvoukolově každý s každým (14 utkání) s tím, že v této části soutěže se výsledky z 1. části soutěže nezapočítávají.

3. část:

a) o konečné 1. - 4. místo:

Družstva umístěná po části 2a) - „Nadstavbová“ na 1. - 4. místě se utkají dvoukolově každý s každým (6 utkání) s tím, že v této části soutěže se výsledky utkání z předchozích částí soutěže nezapočítávají.

b) o konečné 5. – 8. místo

Družstva umístěná po části 2a) - „Nadstavbová“ na 5. - 8. místě se utkají dvoukolově každý s každým (6 utkání) s tím, že v této části soutěže se výsledky utkání z předchozích částí soutěže nezapočítávají.

Systém Skupiny 18-21

1. část:

27 družstev rozděleno územně do 4 skupin; 7 družstev ve skupině 18 - „Středočeská I“, 6 družstev ve skupině 19 - „Středočeská II“, 7 družstev ve skupině 20 - „Středočeská III“ a 7 družstev ve skupině 21 - „Středočeská IV“; družstva se ve skupinách utkají dvoukolově každý s každým (10-12 utkání).

2. část:

a) nadstavbová:

Družstva umístěná po 1. části v jednotlivých skupinách na 1. - 3. místě se utkají dvoukolově každý s každým (22 utkání) s tím, že v této části soutěže se výsledky utkání z 1. části soutěže nezapočítávají.

b) o umístění:

Družstva nepostupující z 1. části do části 2a) - „Nadstavbová“ se utkají jednokolově každý s každým (14 utkání) s tím, že v této části soutěže se výsledky utkání z 1. části soutěže nezapočítávají.

Systém Skupiny 22-23

1. část:

15 družstev rozděleno územně do 2 skupin; 8 družstev ve skupině 22 - „Vysočina I“ a 7 družstev ve skupině 23 - „Vysočina II“; družstva se ve skupinách utkají dvoukolově každý s každým (12-14 utkání).

2. část:

a) nadstavbová

Družstva umístěná po 1. části ve skupině 22 - „Vysočina I“ a ve skupině 23 - „Vysočina II“ na 1. - 4. místě se utkají tříkolově každý s každým (21 utkání) s tím, že v této části soutěže se výsledky utkání z 1. části soutěže nezapočítávají.

b) o umístění

Družstva umístěná po 1. části ve skupině 22 - „Vysočina I“ a ve skupině 23 - „Vysočina II“ na nižším nežli 4. místě příslušné skupiny se utkají tříkolově každý s každým (18 utkání) s tím, že v této části soutěže se výsledky z 1. části soutěže nezapočítávají.

Systém skupiny 24-25

1. část:

23 družstev rozděleno územně do 2 skupin; 10 družstev ve skupině 24 - „Zlínská“ a 13 družstev ve skupině 25 - „Jihomoravská“; družstva se ve skupinách utkají dvoukolově každý s každým (18-24 utkání).

2. část:

a) nadstavbová:

Družstva umístěná po 1. části ve skupině 24 - „Zlínská“ a ve skupině 25 - „Jihomoravská“ na 1. - 3. místě se utkají dvoukolově každý s každým (10 utkání) s tím, že v této části soutěže se výsledky utkání z 1. části soutěže nezapočítávají.

b) o umístění

Družstva umístěná po 1. části ve 24 - „Zlínská“ a ve skupině 25 - „Jihomoravská“ na nižším nežli 3. místě příslušné skupiny rozdělená na základě územního principu do tří skupin po 5, resp. 6, družstvech se v jednotlivých skupinách utkají dvoukolově každý s každým (8-10 utkání) s tím, že v této části soutěže se výsledky z 1. části soutěže nezapočítávají.

Systém skupiny 26-27

1. část:

19 rozděleno územně do 2 skupin; 10 družstev ve skupině 26 - „Olomoucká“ a 9 družstev ve skupině 27 - „Moravskoslezská“; družstva se ve skupinách utkají dvoukolově každý s každým (16-18 utkání).

2. část:

a) nadstavbová:

Družstva umístěná po 1. části ve skupině 26 - „Olomoucká“ a ve skupině 27 - „Moravskoslezská“ na 1. - 4. místě se utkají dvoukolově každý s každým (18 utkání) s tím, že v této části soutěže se výsledky utkání z 1. části soutěže nezapočítávají.

b) o umístění:

Družstva umístěná po 1. části ve 26 - „Olomoucká“ a ve skupině 27 - „Moravskoslezská“ na nižším nežli 4. místě příslušné skupiny se utkají dvoukolově každý s každým (16 utkání) s tím, že v této části soutěže se výsledky z 1. části soutěže nezapočítávají.

Všechna utkání soutěže se hrají dvoubodovým systémem dle čl. 402 SDŘ.

Konečné pořadí družstev bude stanoveno podle čl. 417 SDŘ. Nebude-li však po skončení soutěže nebo její části možné postupovat podle čl. 417 SDŘ, jelikož všechna zúčastněná družstva nebudou mít odehraný stejný počet utkání (pro účely tohoto ustanovení se bude za odehrané utkání považovat též takové utkání, které bude kontumováno ve prospěch jednoho z družstev dle čl. 410 písm. b/ SDŘ, nebo které bude oboustranně kontumováno dle čl. 410 písm. c/ SDŘ), bude konečné pořadí družstev stanoveno podle čl. 418 SDŘ. V průběhu soutěže je pořadí družstev určováno dle čl. 416 SDŘ.

2. Technické normy

- 1) Odchylně od ustanovení čl. 318 odst. 1. SDŘ se stanovuje, že družstvo Klubu je povinno nastoupit do utkání ve stanoveném počtu hráčů následovně:
 - minimálně 1, maximálně 2 brankáři a
 - minimálně 10, maximálně 17 hráčů do pole
- 2) V utkání, s výjimkou utkání specifikovaných v odst. 5. těchto technických norem, mohou za družstvo Klubu nastoupit hráči věkové kategorie starších žáků, tj. hráči ročníku narození 2011 a 2012. Hráčům věkové kategorie mladších žáků, kteří v roce, v němž začala příslušná sezóna, dovršili či dovrší 11. rok věku, tj. hráčům ročníku narození 2013, je start v utkání povolen za podmínek stanovených čl. 219 odst. 1. SDŘ, a to v maximálním počtu 5 takových hráčů za družstvo Klubu v příslušném utkání. Protokol o souhlasu se startem hráče ve vyšší věkové kategorii dle čl. 219 odst. 1. SDŘ nemusí být Klubem předkládán rozhodčím utkání.
- 3) V utkání mohou za družstvo Klubu nastoupit maximálně 3 Cizinci.
- 4) V utkání, s výjimkou utkání specifikovaných v odst. 5. těchto technických norem, mohou za družstvo Klubu nastoupit v souladu s čl. 218 odst. 2. SDŘ osoby ženského pohlaví, které v roce, v němž začala příslušná sezóna, dovršily či dovrší 14. a 15. rok věku, tj. hráčky ročníku narození 2010 a 2009, a to bez omezení jejich počtu.
- 5) V utkání hraném mezi dvěma Kluby, které mají kromě družstev zařazených do Ligy starších žáků „B“ zařazená svá „A“ družstva v Lize starších žáků „A“, platí, že za družstva mohou v takovém utkání nastoupit z hráčů věkové kategorie starších žáků pouze hráči, kteří v roce, v němž začala příslušná sezóna, dovršili či dovrší 12. rok věku, tj. hráči ročníku narození 2012. Hráčům věkové kategorie mladších žáků, kteří v roce, v němž začala příslušná sezóna, dovršili či dovrší 11. rok věku, tj. hráčům ročníku narození 2013, je start v utkání povolen za podmínek stanovených čl. 219 odst. 1. SDŘ, a to v maximálním počtu 5 takových hráčů za družstvo Klubu v příslušném utkání. Protokol o souhlasu se startem hráče ve vyšší věkové kategorii dle čl. 219 odst. 1. SDŘ nemusí být Klubem předkládán rozhodčím utkání.

V utkání hraném mezi dvěma Kluby, které mají kromě družstev zařazených do Ligy mladších žáků „B“ zařazená svá „A“ družstva v Lize starších žáků „A“, dále platí, že za družstvo Klubu mohou nastoupit v souladu s čl. 218 odst. 2. SDŘ dívky, které v roce, v němž začala příslušná sezóna, dovršily či dovrší 14. rok věku, tj. hráčky ročníku narození 2010, a to bez omezení jejich počtu.
- 6) V utkání mohou v souladu s čl. 320 odst. 2. SDŘ za družstvo nastoupit se souhlasem hlavního trenéra družstva soupeře (rozumí se soupeř v příslušném utkání) maximálně 3 hráči družstva soupeře, přičemž v takovém případě budou tito hráči v průběhu příslušného utkání oprávněni hrát pouze za družstvo, za které jim byl ve smyslu tohoto odstavce umožněn start hlavním trenérem družstva soupeře. Ustanovením tohoto odstavce nejsou dotčena ustanovení odst. 1. - 5. těchto technických norem.
- 7) Pořádající Klub je v souladu s vnitřní směrnici ČSLH č. 138 ze dne 8. 9. 2022 povinen zajistit při utkání přítomnost lékaře, zdravotní sestry, nebo zdravotnického záchranáře, kterým může být i para medik (student VŠ) po absolvování příslušných zkoušek.
- 8) Je-li zápis o utkání zpracován dle čl. 326 odst. 2. písm. b) SDŘ, je pořádající Klub povinen po utkání zajistit oboustrannou kopii zápisu o utkání pro hostující družstvo, případně delegáta utkání.

- 9) Ve všech utkáních platí, že domácí družstvo je povinno k utkání nastoupit ve světlých dresech, družstvo hostující v dresech tmavých.
- 10) Organizaci hry a pravidla ledního hokeje v utkáních soutěže upravuje vnitřní směrnice ČSLH č. 145 ze dne 28. 4. 2023.
- 11) Hráči družstva nemusí mít stejnou barvu helem a kalhot (výjimka z čl. 9.1. Pravidel, viz také Příloha č. 5 Všeobecných ustanovení).
- 12) Brankář musí nosit obličejovou masku vyrobenou tak, aby jejími otvory nemohl proniknout puk ani čepel hole (viz čl. 202.2. Pravidel, viz také příloha č. 5 Všeobecných ustanovení).
- 13) Rozbruslení družstev je 10 minut před začátkem utkání bez následné úpravy ledové plochy (výjimka z čl. 86.6. Pravidel).
- 14) Koná-li se utkání v rámci tzv. dvojutkání, kdy první utkání hrají družstva věkové kategorie mladších žáků, a bezprostředně poté družstva věkové kategorie starších žáků, hrací plocha se upravuje při utkání družstev věkové kategorie mladších žáků vždy pouze po odehrání druhé třetiny a při utkání družstev věkové kategorie starších žáků vždy pouze po odehrání první třetiny utkání. V jakémkoliv jiném případě se hrací plocha upravuje vždy po druhé třetině utkání. (výjimka z čl. 1.1. Pravidel).
- 15) Pokud jakékoliv družstvo Klubu majícího družstva „A“ a „B“ v rámci soutěží Ligy starších žáků „A“ a Ligy starších žáků „B“, odstoupí ze soutěže, nebo bude ze soutěže vyloučeno, může Klub pokračovat pouze v soutěži Liga starších žáků „B“.
- 16) Evidence trestů dle čl. 529 SDŘ se mezi jednotlivými částmi soutěže přenáší.
- 17) Ze soutěže liga starších žáků „B“ se dle čl. 7 odst. 8. písm. d) přestupního řádu mimo klubů extraligy a I. ligy povoluje hostování mezi soutěžemi (tzv. střídavý start) hráčům ročníku narození 2011, a to:
 - - nejdéle do 30. 4. 2025,
 - - do extraligy 9. tříd, pokud se mateřský Klub hráče soutěže extraliga 9. tříd neúčastní, a to bez omezení jejich počtu,
 - - do ligy 9. tříd, pokud se mateřský Klub hráče soutěže liga 9. tříd neúčastní, a to bez omezení jejich počtu.

Rozpis utkání

Aktuální rozpis utkání je zveřejněn v Systému zápasů (zapasy.ceskyhokej.cz) a na webových stránkách www.stredoceskyhokej.cz



Liga mladších žáků „A“ 2024/2025



1. Systém soutěže

Počet účastníků:	69
Počet utkání:	26-34
Začátky utkání:	všední dny – 16:00 - 19:00 hodin, nedohodnou-li se Kluby jinak víkendy a státní svátky – 09:00 - 19:00 hodin, nedohodnou-li se Kluby jinak

Systém soutěže

1. část:

74 družstev rozděleno územně do 8 skupin; 8 družstev ve skupině 1 - „Ústecká“, 9 družstev ve skupině 2 - „Středočeská“, 9 družstev ve skupině 3 - „Jihočeská“, 9 družstev ve skupině 4 - „Liberecká“, 9 družstev ve skupině 5 - „Pardubická“, 8 družstev ve skupině 6 - „Jihomoravská“, 9 družstev ve skupině 7 - „Zlínská“ a 8 družstev ve skupině 8 - „Moravskoslezská“; družstva se ve skupinách utkají dvoukolově každý s každým (14-16 utkání).

2. část:

a) nadstavbová

Družstva umístěná po 1. části v jednotlivých skupinách na 1. až 3. místě rozdělená na základě územního principu do čtyř skupin po 6 družstvech se v jednotlivých skupinách utkají čtyřkolově každý s každým (20 utkání) s tím, že v této části soutěže se výsledky z 1. části soutěže nezapočítávají.

b) o umístění

Družstva nepostupující z 1. části do části 2a) - „Nadstavbová“ rozdělená na základě územního principu do skupin po minimálně 4 družstvech a maximálně 8 družstvech se ve skupinách, jichž se budou účastnit právě 4 družstva, utkají čtyřkolově každý s každým (12 utkání), ve skupinách, jichž se bude účastnit právě 5, resp. 6 družstev, utkají tříkolově každý s každým (12-15 utkání) a ve skupinách, jichž se bude účastnit právě 7, resp. 8 družstev, dvoukolově každý s každým (12-14 utkání) s tím, že v této části soutěže se výsledky z 1. části soutěže nezapočítávají.

Všechna utkání soutěže se hrají dvoubodovým systémem dle čl. 402 SDŘ.

Konečné pořadí družstev bude stanoveno podle čl. 417 SDŘ. Nebude-li však po skončení soutěže nebo její části možné postupovat podle čl. 417 SDŘ, jelikož všechna zúčastněná družstva nebudou mít odehraný stejný počet utkání (pro účely tohoto ustanovení se bude za odehrané utkání považovat též takové utkání, které bude kontumováno ve prospěch jednoho z družstev dle čl. 410 písm. b/ SDŘ, nebo které bude oboustranně kontumováno dle čl. 410 písm. c/ SDŘ), bude konečné pořadí družstev stanoveno podle čl. 418 SDŘ. V průběhu soutěže je pořadí družstev určováno dle čl. 416 SDŘ.

2. Technické normy

- 1) Odchylně od ustanovení čl. 318 odst. 1. SDRŽ se stanovuje, že družstvo Klubu je povinno nastoupit do utkání ve stanoveném počtu hráčů následovně:
 - minimálně 1, maximálně 2 brankáři a
 - minimálně 10, maximálně 17 hráčů do pole
- 2) V utkání mohou za družstvo Klubu nastoupit hráči věkové kategorie mladších žáků, kteří v roce, v němž začala příslušná sezóna, dovršili či dovrší 11. rok věku, tj. hráči ročníku narození 2013. Hráčům věkové kategorie mladších žáků, kteří v roce, v němž začala příslušná sezóna dovršili či dovrší 10. rok věku, tj. hráčům ročníku narození 2014, je start v utkání povolen v maximálním počtu 5 takových hráčů za družstvo Klubu v příslušném utkání. Hráčům mladším se start v utkání Ligy mladších žáků „A“ nepovoluje.
- 3) V utkáních mohou za družstvo nastoupit maximálně 3 Cizinci.
- 4) V utkání mohou za družstvo Klubu nastoupit v souladu s čl. 218 odst. 2. SDRŽ osoby ženského pohlaví, které v roce, v němž začala příslušná sezóna, dovršily či dovrší 12. a 13. rok věku, tj. hráčky ročníku narození 2011 a 2012, a to bez omezení jejich počtu.
- 5) V utkáních části 2a) - „Nadstavbová“ mohou za družstvo Klubu nastoupit pouze ti hráči, kteří v sezóně 2024-2025 za družstvo Klubu odehráli v 1. části soutěže liga mladších žáků „A“ celkem minimálně 9 utkání, přičemž platí následující výjimky:
 - podmínku 9 odehraných utkání za družstvo Klubu v soutěži liga mladších žáků „A“ nemusí splnit takový hráč, (i) byla-li bez jakýchkoliv vad podána registračnímu oddělení ČSLH způsobem stanoveným čl. 5 přestupního řádu mimo klubů extraligy a I. ligy žádost o přestup, hostování (vč. hostování mezi soutěжами), a/nebo přihláška k registraci příslušného hráče za Klub u ČSLH dle čl. 2 registračního řádu ČSLH, na jejímž základě příslušný hráč získal oprávnění nastupovat za příslušné družstvo Klubu, nejpozději do 15. 10. 2024 včetně, (ii) v období po 15. 10. 2024 neztratil oprávněnost ke startu za družstvo Klubu v soutěži liga mladších žáků „A“ a (iii) v období po 15. 10. 2024 nesehrál žádné soutěžní utkání za jiné družstvo Klubu účastnícího se soutěže liga mladších žáků „A“,
 - podmínku 9 odehraných utkání za družstvo Klubu v soutěži liga mladších žáků „A“ nemusí splnit takový brankář, pokud se v 1. části soutěže liga mladších žáků „A“ součet jeho odchycených utkání za družstvo Klubu v soutěži liga mladších žáků „A“ a utkání za družstvo Klubu v soutěži liga mladších žáků „A“, kdy byl uveden v zápise o utkání, aniž do něj ve smyslu čl. 327 odst. 2. SDRŽ zasáhl, rovnal minimálně 9.
- 6) Pořádající Klub je v souladu s vnitřní směrnici ČSLH č. 138 ze dne 8. 9. 2022 povinen zajistit při utkání přítomnost lékaře, zdravotní sestry, nebo zdravotnického záchranáře, kterým může být i para medic (student VŠ) po absolvování příslušných zkoušek.
- 7) Je-li zápis o utkání zpracován dle čl. 326 odst. 2. písm. b) SDRŽ, je pořádající Klub povinen po utkání zajistit oboustrannou kopii zápisu o utkání pro hostující družstvo, případně delegáta utkání.
- 8) Ve všech utkáních platí, že domácí družstvo je povinno k utkání nastoupit ve světlých dresech, družstvo hostující v dresech tmavých.

- 9) Organizaci hry a pravidla ledního hokeje v utkáních soutěže upravuje vnitřní směrnice ČSLH č. 145 ze dne 28. 4. 2023.
- 10) Hráči družstva nemusí mít stejnou barvu helem a kalhot (výjimka z čl. 9.1. Pravidel, viz také Příloha č. 5 Všeobecných ustanovení).
- 11) Brankář musí nosit obličejovou masku vyrobenou tak, aby jejími otvory nemohl proniknout puk ani čepel hole (viz čl. 202.2. Pravidel, viz také příloha č. 5 Všeobecných ustanovení).
- 12) Rozbruslení družstev je 10 minut před začátkem utkání bez následné úpravy ledové plochy (výjimka z čl. 86.6. Pravidel).
- 13) Koná-li se utkání v rámci tzv. dvojutkání, kdy první utkání hrají družstva věkové kategorie mladších žáků, a bezprostředně poté družstva věkové kategorie starších žáků, hrací plocha se upravuje při utkání družstev věkové kategorie mladších žáků vždy pouze po odehrání druhé třetiny utkání a při utkání družstev věkové kategorie starších žáků vždy pouze po odehrání první třetiny utkání. V jakémkoliv jiném případě se hrací plocha upravuje vždy po druhé třetině utkání. (výjimka z čl. 1.1. Pravidel).
- 14) Pokud jakékoliv družstvo Klubu majícího družstva „A“ a „B“ v rámci soutěží Ligy mladších žáků „A“ a Ligy mladších žáků „B“, odstoupí ze soutěže, nebo bude ze soutěže vyloučeno, může Klub pokračovat pouze v soutěži Liga mladších žáků „B“.
- 15) Evidence trestů dle čl. 529 SDR se mezi jednotlivými částmi soutěže přenáší.

Rozpis utkání

Aktuální rozpis utkání je zveřejněn v Systému zápasů (zapasy.ceskyhokej.cz) a na webových stránkách www.stredoceskyhokej.cz



Liga mladších žáků „B“ 2024/2025

1. Systém soutěže

Počet účastníků:	161
Počet utkání:	22-30
Začátky utkání:	všední dny – 16:00 - 19:00 hodin, nedohodnou-li se Kluby jinak víkendy a státní svátky – 09:00 - 19:00 hodin, nedohodnou-li se Kluby jinak

Systém skupiny 12

8 družstev zařazených do skupiny 12 - „Liberecká“ se utká čtyřkolově každý s každým (28 utkání).

Systém skupiny 11, 19 a 20

30 družstev rozděleno územně do 3 skupin; 11 družstev ve skupině 11 - „Jihočeská“, 10 družstev ve skupině 19 - „Zlínská“ a 9 družstev ve skupině 20 - „Olomoucká“; družstva se ve skupinách utkají tříkolově každý s každým (24-30 utkání).

Systém skupin 9, 10, 13, 14, 15, 16, 17, 18 a 21

122 družstev rozděleno územně do 9 skupin; 13 družstev ve skupině 9 - „Plzeňská“, 12 družstev ve skupině 10 - „Ústecká“, 13 družstev ve skupině 13 - „Královéhradecká“, 11 družstev ve skupině 14 - „Pardubická“, 15 družstev ve skupině 15 - „Středočeská I“, 15 družstev ve skupině 16 - „Středočeská II“, 15 družstev ve skupině 17 - „Vysočina“, 16 družstev ve skupině 18 - „Jihomoravská“ a 13 družstev ve skupině 21 - „Moravskoslezská“; družstva se ve skupinách utkají dvoukolově každý s každým (20-30 utkání).

Všechna utkání soutěže se hrají dvoubodovým systémem dle čl. 402 SDŘ.

Konečné pořadí družstev bude stanoveno podle čl. 417 SDŘ. Nebude-li však po skončení soutěže nebo její části možné postupovat podle čl. 417 SDŘ, jelikož všechna zúčastněná družstva nebudou mít odehraný stejný počet utkání (pro účely tohoto ustanovení se bude za odehrané utkání považovat též takové utkání, které bude kontumováno ve prospěch jednoho z družstev dle čl. 410 písm. b/ SDŘ, nebo které bude oboustranně kontumováno dle čl. 410 písm. c/ SDŘ), bude konečné pořadí družstev stanoveno podle čl. 418 SDŘ. V průběhu soutěže je pořadí družstev určováno dle čl. 416 SDŘ.

2. Technické normy

- 1) Odchylně od ustanovení čl. 318 odst. 1. SDŘ se stanovuje, že družstvo Klubu je povinno nastoupit do utkání ve stanoveném počtu hráčů následovně:
 - minimálně 1, maximálně 2 brankáři a
 - minimálně 10, maximálně 17 hráčů do pole
- 2) V utkání, s výjimkou utkání specifikovaných v odst. 5. těchto technických norem, mohou za družstvo Klubu nastoupit hráči věkové kategorie mladších žáků, tj. hráči ročníku narození 2013 a 2014. Hráčům věkové kategorie 4. tříd, tj. hráčům ročníku narození 2015, je start v utkání povolen za podmínek stanovených čl. 219 odst. 1. SDŘ, a to v maximálním počtu 5 takových hráčů za družstvo Klubu v příslušném utkání. Protokol o souhlasu se startem hráče ve vyšší věkové kategorii dle čl. 219 odst. 1. SDŘ nemusí být Klubem předkládán rozhodčím utkání.
- 3) V utkáních mohou za družstvo nastoupit maximálně 3 Cizinci.
- 4) V utkání, s výjimkou utkání specifikovaných v odst. 5. těchto technických norem, mohou za družstvo Klubu nastoupit v souladu s čl. 218 odst. 2. SDŘ osoby ženského pohlaví, které v roce, v němž začala příslušná sezóna, dovršily či dovrší 12. a 13. rok věku, tj. hráčky ročníku narození 2011 a 2012, a to bez omezení jejich počtu.
- 5) V utkání hraném mezi dvěma Kluby, které mají kromě družstev zařazených do Ligy mladších žáků „B“ zařazená svá „A“ družstva v Lize mladších žáků „A“, platí, že za družstva mohou v takovém utkání nastoupit z hráčů věkové kategorie mladších žáků pouze hráči, kteří v roce, v němž začala příslušná sezóna, dovršili či dovrší 10. rok věku, tj. hráči ročníku narození 2014. Hráčům věkové kategorie 4. tříd je start v utkání povolen za podmínek stanovených čl. 219 odst. 1. SDŘ, a to v maximálním počtu 5 takových hráčů za družstvo Klubu v příslušném utkání. Protokol o souhlasu se startem hráče ve vyšší věkové kategorii dle čl. 219 odst. 1. SDŘ nemusí být Klubem předkládán rozhodčím utkání. V utkání hraném mezi dvěma Kluby, které mají kromě družstev zařazených do Ligy mladších žáků „B“ zařazená svá „A“ družstva v Lize mladších žáků „A“, dále platí, že za družstvo Klubu mohou nastoupit v souladu s čl. 218 odst. 2 SDŘ dívky, které v roce, v němž začala příslušná sezóna, dovršily či dovrší 12. rok věku, tj. hráčky ročníku narození 2012, a to bez omezení jejich počtu.
- 6) V utkání mohou v souladu s čl. 320 odst. 2. SDŘ za družstvo nastoupit se souhlasem hlavního trenéra družstva soupeře (rozumí se soupeř v příslušném utkání) maximálně 3 hráči družstva soupeře, přičemž v takovém případě budou tito hráči v průběhu příslušného utkání oprávněni hrát pouze za družstvo, za které jim byl ve smyslu tohoto odstavce umožněn start hlavním trenérem družstva soupeře. Ustanovením tohoto odstavce nejsou dotčena ustanovení odst. 1. - 5. těchto technických norem.
- 7) Pořádající Klub je v souladu s vnitřní směrnici ČSLH č. 138 ze dne 8. 9. 2022 povinen zajistit při utkání přítomnost lékaře, zdravotní sestry, nebo zdravotnického záchranáře, kterým může být i para medik (student VŠ) po absolvování příslušných zkoušek.
- 8) Je-li zápis o utkání zpracován dle čl. 326 odst. 2. písm. b) SDŘ, je pořádající Klub povinen po utkání zajistit oboustrannou kopii zápisu o utkání pro hostující družstvo, případně delegáta utkání.
- 9) Ve všech utkáních platí, že domácí družstvo je povinno k utkání nastoupit ve světlých dresech, družstvo hostující v dresech tmavých.

- 10) Organizaci hry a pravidla ledního hokeje v utkáních soutěže upravuje vnitřní směrnice ČSLH č. 145 ze dne 28. 4. 2023.
- 11) Hráči družstva nemusí mít stejnou barvu helem a kalhot (výjimka z čl. 9.1. Pravidel, viz také Příloha č. 3 Všeobecných ustanovení).
- 12) Brankář musí nosit obličejovou masku vyrobenou tak, aby jejími otvory nemohl proniknout puk ani čepel hole (viz čl. 202.2. Pravidel, viz také příloha č. 3 Všeobecných ustanovení).
- 13) Rozbruslení družstev je 10 minut před začátkem utkání bez následné úpravy ledové plochy (výjimka z čl. 86.6. Pravidel).
- 14) Koná-li se utkání v rámci tzv. dvojutkání, kdy první utkání hrají družstva věkové kategorie mladších žáků, a bezprostředně poté družstva věkové kategorie starších žáků, hrací plocha se upravuje při utkání družstev věkové kategorie mladších žáků vždy pouze po odehrání druhé třetiny utkání a při utkání družstev věkové kategorie starších žáků vždy pouze po odehrání první třetiny utkání. V jakémkoliv jiném případě se hrací plocha upravuje vždy po druhé třetině utkání. (výjimka z čl. 1.1. Pravidel).
- 15) Pokud jakékoliv družstvo Klubu majícího družstva „A“ a „B“ v rámci soutěží Ligy mladších žáků „A“ a Ligy mladších žáků „B“, odstoupí ze soutěže, nebo bude ze soutěže vyloučeno, může Klub pokračovat pouze v soutěži Liga mladších žáků „B“.

Rozpis utkání

Aktuální rozpis utkání je zveřejněn v Systému zápasů (zapasy.ceskyhokej.cz) a na webových stránkách www.stredoceskyhokej.cz



Soutěže věkových kategorií 2. – 4. tříd 2024/2025



1. Pravidla ledního hokeje v utkáních soutěží věkové kategorie 2. - 4. tříd

Pravidla minihokeje upravuje směrnice č. 144 ze dne 28. 04. 2023.

Článek I. - PŮSOBNOST

Tato směrnice upravuje organizaci hry a pravidla ledního hokeje v utkáních mistrovských a nemistrovských, dlouhodobých a krátkodobých soutěží organizovaných řídícím orgánem soutěže ve smyslu čl. 202 soutěžního a disciplinárního řádu Českého svazu ledního hokeje z.s. (dále jen jako „ČSLH“) pro soutěže věkové kategorie 4. tříd (pro sezónu 2023-2024 se jedná o hráče ročníku narození 2014), věkové kategorie 3. tříd (pro sezónu 2023-2024 se jedná o hráče ročníku narození 2015) a věkové kategorie 2. tříd (pro sezónu 2023-2024 se jedná o hráče ročníku narození 2016, a mladší).

Článek II. - HRACÍ PLOCHA

- 1) Hrací plocha se vytvoří tak, že se na vyznačené modré čáry položí mantinely.
- 2) Utkání se hraje v útočných, resp. obranných třetinách, a to i na dvou plochách současně.
- 3) Střední pásmo je vyhrazeno pro střídání a odpočinek hráčů, pobyt trenérů a vedoucích družstev.
- 4) Střední pásmo je k účelu dle písm. 3. tohoto článku vybaveno přenosnými lavičkami.
- 5) Pro utkání soutěže věkové kategorie 3. tříd, resp. utkání soutěže věkové kategorie 4. tříd může být hrací plocha vytvořena též následovně:
 - a) na polovině hrací plochy, a to i na dvou plochách současně; Mantinely se položí na středovou červenou čáru; Při hře na této hrací ploše využívají družstva standardních hráčských lavic s tím, že na pravé hráčské lavici střídají družstva, která hrají na pravé polovině hrací plochy, na levé hráčské lavici družstva, která hrají na levé polovině hrací plochy (viz příloha č. 1 této směrnice),
 - b) na podélné polovině hrací plochy, a to i na dvou plochách současně; Mantinely se položí po celé ose hrací plochy; Při hře na této hrací ploše využívají družstva standardních hráčských lavic a trestných lavic s tím, že družstva provádějí střídání vždy z té hráčské, resp. trestné lavice, která je blíže jejich brance (viz příloha č. 2 této směrnice),
 - c) na třetinách hrací plochy, a to i na dvou plochách současně; Mantinely se položí na jednu z modrých čar hrací plochy, čímž vznikne prostor pro hru na dvou třetinách hrací plochy a rovněž prostor pro hru na jedné třetině hrací plochy; Při hře na této hrací ploše využívají družstva standardních hráčských lavic s tím, že na pravé hráčské lavici střídají družstva, která hrají na pravé polovině hrací plochy, na levé hráčské lavici družstva, která hrají na levé polovině hrací plochy (viz příloha č. 3 této směrnice).

Článek III. - BRANKY

- 1) Každé jednotlivé hřiště musí mít dvě branky o rozměrech stanovených čl. 2.1. pravidel ledního hokeje v platném znění (dále jen jako „Pravidla“), po jedné na každé straně hřiště, přičemž ve všech utkáních je povinné používání snížených branek (o výšce 101 cm včetně horní tyče od úrovně hrací plochy).

- 2) Branky se umísťujú na obvodu kruhů pro vyhazování tak, aby za brankou zůstal volný prostor o šířce 1,5 m pro bezpečné pokračování ve hře i za brankou.
- 3) Pokud jsou utkání soutěží věkové kategorie 3. tříd, resp. utkání soutěže věkové kategorie 4. tříd hrána na polovinu hrací plochy dle čl. II odst. 5. písm. a) této směrnice, musí být jedna z branek umístěna do vymezeného místa jako při hře na celé hřiště a druhá branka musí být umístěna ve středním pásmu tak, aby za oběma brankami zůstal stejně široký volný prostor pro bezpečné pokračování ve hře i za brankou.
- 4) Pokud jsou utkání soutěží věkové kategorie 3. tříd, resp. utkání soutěže věkové kategorie 4. tříd hrána na polovinu hrací plochy dle čl. II odst. 5. písm. b) této směrnice, musí být obě branky umístěny na brankovou čáru s tím, že vzdálenost od středu branky k hrazením musí být shodná.
- 5) Pokud jsou utkání soutěží věkové kategorie 3. tříd, resp. utkání soutěže věkové kategorie 4. tříd hrána na třetinách hrací plochy dle čl. II odst. 5. písm. c) této směrnice, musí být branky při hře na menší části hřiště (na jedné třetině hřiště) umístěny na obvodu kruhů pro vyhazování tak, aby za brankou zůstal volný prostor o šířce 1,5 m pro bezpečné pokračování ve hře i za brankou, při hře na větší části hřiště (na dvou třetinách hřiště) musí být jedna z branek umístěna do vymezeného místa jako při hře na celé hřiště a druhá branka musí být umístěna ve středním pásmu mezi středovou a vzdálenější modrou čáru tak, aby za oběma brankami zůstal stejně široký volný prostor pro bezpečné pokračování ve hře i za brankou.

Článek IV. - VÝZBROJ A VÝSTROJ

- 1) Hráči nastupují k utkání v kompletní výstroji a výzbroji pro lední hokej.
- 2) Utkání soutěží věkové kategorie 2. tříd se hrají výhradně s odlehčenými (modrými) pukem.
- 3) Jednotlivé formace družstva (čtveřice/trojice) jsou barevně označeny páskou na levé paži hráče.
- 4) Barevné označení formací družstva je jednotné: 1. formace – červená, 2. - zelená, 3. - modrá, 4. - žlutá. Jednotlivé formace družstva jsou v zápise o utkání uvedeny v pořadí dle předchozí věty, u všech hráčů družstva musí být uvedeno číslo dresu a poznámka o barevném zařazení do formace družstva vyznačená písmeny Č – červená, resp. Z – zelená, resp. M – modrá, resp. Ž – žlutá.
- 5) Hráči družstva nemusí mít stejnou barvu helem a kalhot (výjimka z čl. 9.1. Pravidel).
- 6) Hráči družstva nemusí mít na rukávech dresů umístěná čísla dresů a současně s tím nemusí mít hráči dresy opatřeny jmenovkou (výjimka z čl. 9.2. Pravidel).
- 7) Brankář musí nosit obličejovou masku vyrobenou tak, aby jejími otvory nemohl proniknout puk ani čepel hole (viz čl. 202.2. Pravidel).

Článek V. - DRUŽSTVA/ROČNÍKY NAROZENÍ

- 1) Utkání soutěže věkové kategorie 2. tříd se hraje na hřišti dle čl. II odst. 1. – 4. této směrnice s tím, že družstvo klubu je povinno k takovému utkání nastoupit (i) ve stanoveném počtu hráčů minimálně s 1 brankářem a 6 hráči do pole, maximálně s 2 brankáři a 12 hráči do pole, přičemž v takovém případě v utkání hrají za družstvo klubu 1 brankář a 3 hráči do pole, nebo (ii) ve stanoveném počtu hráčů minimálně s 1 brankářem a 8 hráči do pole, maximálně s 2 brankáři a 16 hráči do pole, přičemž v takovém případě v utkání hrají za družstvo klubu 1 brankář a 4 hráči do pole. V případě, že v utkání, v němž za družstvo klubu hraje 1 brankář a 3 hráči do pole, složení družstva neumožňuje střídání kompletních formací o 3 hráčích do pole, resp. v utkání, v němž za družstvo klubu hraje 1 brankář a 4 hráči do pole, neumožňuje složení družstva

střídání kompletních formací o 4 hráčích do pole, musí trenér družstva postupovat tak, aby nekompletní formace hráčů byla doplňována o hráče z ostatních formací formou pravidelné a rovnoměrné rotace všech hráčů do pole a v duchu „Fair Play“. V jakém počtu hráčů má být to které utkání příslušné soutěže věkové kategorie 2. tříd odehráno, určuje pořadající klub, resp. v turnajových utkáních klub pořadající příslušný turnaj. Řídící orgán soutěže rozpisem příslušné soutěže stanoví, jakým způsobem a v jaké lhůtě je pořadající klub, resp. v turnajových utkáních klub pořadající příslušný turnaj, povinen tuto skutečnost družstvu hostujícího klubu, resp. v turnajových utkáních ostatním klubům, jejichž družstva se mají příslušného turnaje zúčastnit, oznámit.

- 2) Utkání soutěže věkové kategorie 3. tříd, resp. utkání soutěže věkové kategorie 4. tříd se hraje na hřišti dle čl. II. této směrnice s tím, že družstvo klubu je povinno k takovému utkání nastoupit (i) ve stanoveném počtu hráčů minimálně s 1 brankářem a 6 hráči do pole, maximálně s 2 brankáři a 12 hráči do pole, přičemž v takovém případě v utkání hrají za družstvo klubu 1 brankář a 3 hráči do pole, nebo (ii) ve stanoveném počtu hráčů minimálně s 1 brankářem a 8 hráči do pole, maximálně s 2 brankáři a 16 hráči do pole, přičemž v takovém případě v utkání hrají za družstvo klubu 1 brankář a 4 hráči do pole. V případě, že v utkání, v němž za družstvo klubu hraje 1 brankář a 3 hráči do pole, složení družstva klubu neumožňuje střídání kompletních formací o 3 hráčích do pole, resp. v utkání, v němž za družstvo klubu hraje 1 brankář a 4 hráči do pole, neumožňuje složení družstva střídání kompletních formací o 4 hráčích do pole, musí trenér družstva postupovat tak, aby nekompletní formace hráčů byla doplňována o hráče z ostatních formací formou pravidelné a rovnoměrné rotace všech hráčů do pole a v duchu „Fair Play“. Na jakém hřišti dle čl. II. této směrnice a v jakém počtu hráčů má být to které utkání příslušné soutěže věkové kategorie 3. tříd, resp. utkání soutěže věkové kategorie 4. tříd, odehráno, určuje pořadající klub, resp. v turnajových utkáních klub pořadající příslušný turnaj. Řídící orgán soutěže rozpisem příslušné soutěže stanoví, jakým způsobem a v jaké lhůtě je pořadající klub, resp. v turnajových utkáních klub pořadající příslušný turnaj, povinen tyto skutečnosti družstvu hostujícího klubu, resp. v turnajových utkáních ostatním klubům, jejichž družstva se mají příslušného turnaje zúčastnit, oznámit.
- 3) Brankáři mohou v utkání střídát kdykoliv při přerušené hře na pokyn trenéra družstva. V utkání nesmí být brankář odvolán a nahrazen hráčem v poli.
- 4) Družstvo je povinno dodržet pravidelné střídání všech formací v průběhu celého utkání. Hráčům „začátečnickům“ se povoluje start za družstvo hráčů mladšího ročníku narození, a to v maximálním počtu dvou takových hráčů za družstvo klubu v utkání (tj. v soutěži věkové kategorie 2. tříd mohou nastoupit za družstvo klubu v utkání též dva hráči věkové kategorie 3. tříd, v soutěži věkové kategorie 3. tříd mohou nastoupit za družstvo klubu v utkání též dva hráči věkové kategorie 4. tříd a v soutěži věkové kategorie 4. tříd mohou nastoupit za družstvo klubu v utkání též dva hráči věkové kategorie mladších žáků, kteří v roce, v němž začala příslušná sezóna dovršili či dovrší 10. rok věku). Start takových hráčů je možný pouze se souhlasem trenéra soupeře, v průběhu příslušného utkání je též právem trenéra soupeře požádat rozhodčího utkání, aby v dalším průběhu příslušného utkání nepřipustil ke hře hráče „začátečnicka“, pokud existují pochybnosti, že daný hráč je skutečně začátečníkem, či pokud svou výkonností výrazně převyšuje ostatní hráče příslušného utkání. Rozhodčí utkání je povinen takové žádosti vyhovět.

Článek VI. – HRACÍ DOBA

- 1) Hrací doba všech utkání soutěží věkové kategorie 2. - 4. tříd je 3 x 15 minut hrubého času. Měření času se provádí centrálně pro obě souběžně hraná utkání.
- 2) Přestávky mezi třetinami jsou minimální. Družstva si před začátkem každé části hry strany nemění.

Článek VII. - ROZHODČÍ

- 1) Utkání hrané na třetině, resp. polovině hrací plochy řídí jeden rozhodčí.
- 2) Rozhodčím v utkáních soutěží věkové kategorie 2. - 4. tříd může být pouze osoba, která:
 - byla k řízení příslušného utkání pověřena pořadajícím klubem,
 - dovršila 15. rok věku,
 - je držitelem platného elektronického trenérského průkazu vystaveného ČSLH a/nebo platného elektronického funkcionářského průkazu vystaveného ČSLH a/nebo platného elektronického hráčského průkazu vystaveného ČSLH a/nebo platného elektronického průkazu rozhodčího vystaveného ČSLH.
- 3) Rozhodčí v utkání soutěží věkové kategorie 2. - 4. tříd je povinen plnit veškeré povinnosti uložené rozhodčímu soutěžním a disciplinárním řádem ČSLH, touto směrnicí a dalšími předpisy ČSLH, vyjma vnitřní směrnice ČSLH upravující povinnosti a odměňování rozhodčích v platném znění a vnitřní směrnice ČSLH upravující licence rozhodčích v platném znění. Na vyžádání trenéra družstva hostujícího klubu a/nebo zástupce řídicího orgánu soutěže musí pořadající klub prostřednictvím svého unikátního uživatelského přístupu do systému tzv. „malého elektronického zápisu“ provozovaného ČSLH na adrese webové stránky <http://maly.hokejovyzapis.cz> před utkáním, v jeho průběhu, nebo po jeho skončení prokázat, že je rozhodčí držitelem platného průkazu dle odst. 2. tohoto článku.
- 4) Rozhodčího dle odst. 2. tohoto článku pro řízení příslušného utkání je povinen zajistit pořadající klub.
- 5) Pořadající klub je povinen poskytnout rozhodčímu před začátkem utkání 1 - 2 náhradní puky pro zajištění neprodleného pokračování ve hře, např. v situaci při vyhození puku mimo hrací plochu.
- 6) Rozhodčí pískáním přeruší hru pouze při vstřelení gólu, po nedovoleném zákroku, za který se nařizuje trestné střílení, a při rozehrání akce brankářem (odstoupení hráčů).

Článek VIII. – PŘESTUPKY PROTI PRAVIDLŮM A TRESTY

- 1) Se zvláštním přihlédnutím k věku hráčů účastnících se utkání soutěží věkové kategorie 2. - 4. tříd a značných rozdílů v tělesné konstituci jednotlivých hráčů uvedených věkových kategorií se v těchto utkáních hra do těla posuzuje dle Pravidel platných pro ženský hokej (zejména čl. 101.1. Pravidel).
- 2) Za vyjmenované přestupky (nedovolená hra tělem, bodnutí koncem nebo špičkou hole, sekání, krosček, podražení, vražení na hrazení, vysoká hůl a také při hře po odpískání) nařídí rozhodčí proti družstvu provinivšímu se hráče trestné střílení.
- 3) Za ostatní přestupky rozhodčí napomene provinivšího se hráče bez přerušení hry.
- 4) Trestná střílení se neprovádějí bezprostředně po přestupku, ale vždy po konci příslušné třetiny. Tato trestná střílení provedou hráči do pole určení trenérem družstva, přičemž hráči, který provede trestné střílení, je vždy dovoleno provést další trestné střílení až teprve poté, co provedou trestná střílení všichni ostatní hráči do pole z příslušného družstva.
- 5) Pravidlo o ofsajdu a pravidlo o zakázaném uvolnění se v utkání soutěží 2. - 4. třídy neuplatňuje, a to s výjimkou v utkáních soutěží věkové kategorie 3. tříd, resp. v utkáních soutěží věkové kategorie 4. tříd, hraných na třetinách hrací plochy dle čl. II odst. 5. písm. b) této směrnice, v nichž platí, že dojde-li k ofsajdovému postavení hráče útočícího družstva, rozhodčí utkání hru nepřeruší, ale oznámí hlasitě „Ofsajd“

a vyzve hráče útočícího družstva, aby opustili útočné pásmo, aniž by pokračovali ve hře s pukem. V případě, že hráči útočícího družstva pokynu neuposlechnou a dosáhnou vstřelení gólu, rozhodčí přeruší hru, gól nebude uznán, provinivší se družstvo opustí útočné pásmo a hra pokračuje rozehrávkou brankáře bránícího družstva.

Článek IX. – LETMÉ STŘÍDÁNÍ

- 1) Interval střídání po 60 sekundách hry provádí časoměřič zvukovým signálem, odlišným zapískáním nebo slovním povelům.
- 2) Hráči, kteří byli ve hře, se již nesmí s viditelným úmyslem dotknout puku a jsou povinni neprodleně odjet na střídačku. Ve stejný okamžik do hry naskočí hráči do pole z hráčské lavice a plynule pokračují ve hře.
- 3) Střídání hráčů se musí provádět v prostoru střídačky družstva.

Článek X. – PŘERUŠENÍ HRY/ROZEHRÁNÍ

- 1) Vhazování se provádí pouze při zahájení utkání/třetiny.
- 2) Jediným bodem pro vhazování je vždy střed hřiště.
- 3) Pokud je puk v držení brankáře nebo má dojít k rozehrání hry po dosažení gólu, hráči do pole soupeře mají za povinnost (na povel rozhodčího) odstoupit zpět za úroveň poloviny hřiště, aby brankář mohl nerušeně rozehrát puk.

Článek XI. – ORGANIZACE UTKÁNÍ

- 1) Řídící orgán soutěže stanoví rozpisem soutěží, zda se utkání soutěže příslušné věkové kategorie konají turnajovým způsobem nebo klasickým zápasovým způsobem. Za turnajový způsob se přitom považují utkání hraná v určitý den na určitém místě za účasti minimálně 3 družstev, která se v rámci příslušného turnaje musí utkat 1x každý s každým.
- 2) Utkání soutěží věkových kategorií 2. - 4. tříd mohou být hrána pouze ve víkendových dnech, nebo ve státních svátcích. V případě turnajových utkání je řídící orgán soutěže povinen zajistit, že každé družstvo neodehraje více jak dva turnaje za kalendářní měsíc, v případě klasických utkání je řídící orgán soutěže povinen zajistit, že každé družstvo neodehraje více jak čtyři soutěžní utkání za kalendářní měsíc.
- 3) Organizace turnajů je v kompetenci řídícího orgánu soutěže s ohledem na počty přihlášených družstev do příslušné soutěže.
- 4) V utkáních soutěží věkových kategorií 2. - 4. tříd není povoleno zobrazovat průběžné a konečné skóre na časomíře. Výsledek utkání se do zápisu o utkání nevypisuje.
- 5) Klubům a jeho funkcionářům (vedoucím družstva, trenérům atd.), rozhodčím i řídícímu orgánu soutěže se zakazuje vést jakoukoliv statistiku o průběhu utkání, či tabulku příslušné soutěže.
- 6) Pořádající klub, resp. v turnajových utkáních klub pořádající příslušný turnaj, má povinnost vyplnit v zápise o příslušném utkání následující údaje: počet diváků, typ hrací plochy, na které bylo utkání odehráno, čas začátku a konce příslušného utkání, údaje o zraněních hráčů, která měla souvislost s konáním utkání, jméno rozhodčího, jméno, příjmení a bydliště osoby provádějící výkon zdravotnické služby a jméno, příjmení a bydliště hlavního pořadatele.

Článek XII. - ZÁVĚREČNÁ USTANOVENÍ

- 1) Schváleno VV ČSLH dne 28. 4. 2023.
- 2) Tato vnitřní směrnice je platná a účinná od data jejího schválení VV ČSLH a datem nabytí její účinnosti se ruší vnitřní směrnice ČSLH č. 134 ze dne 28. 7. 2022.

V Praze dne 28. 4. 2023

.....
Jan Černý
generální sekretář
Český svaz ledního hokeje z.s.

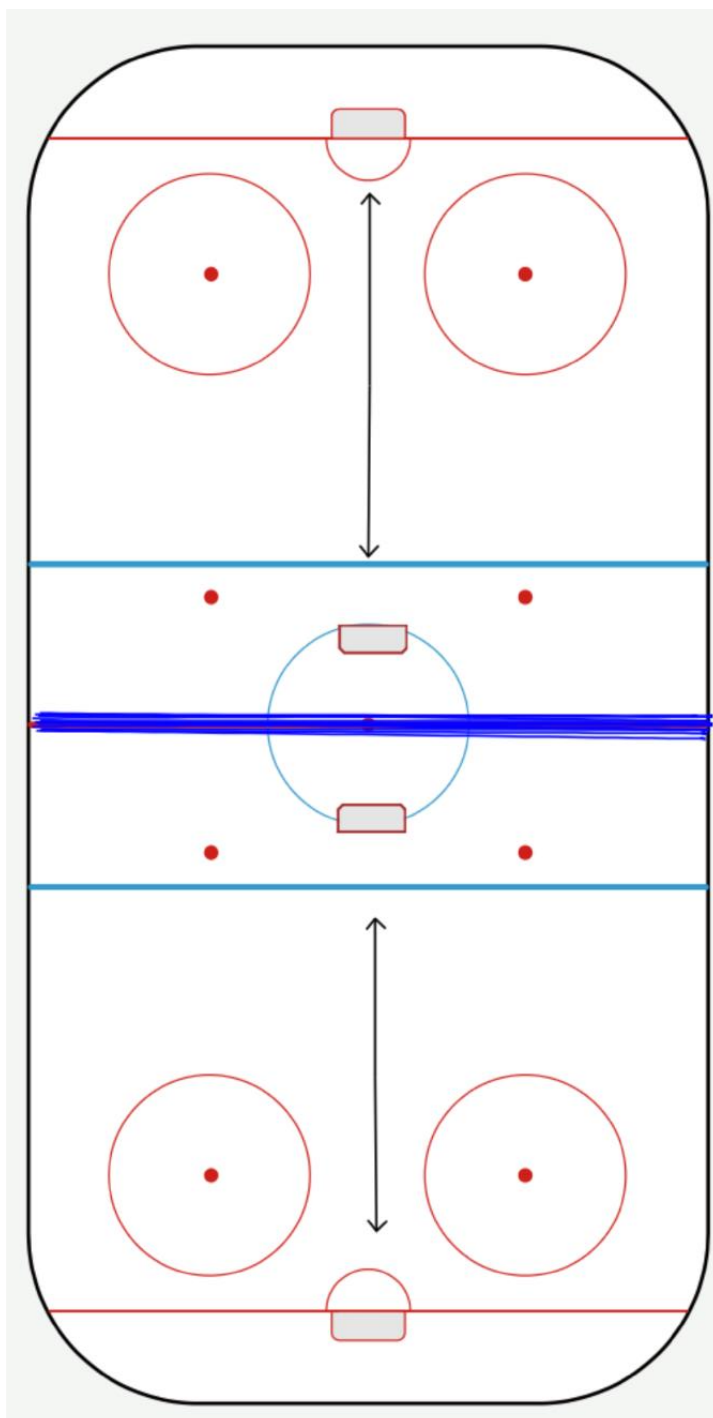

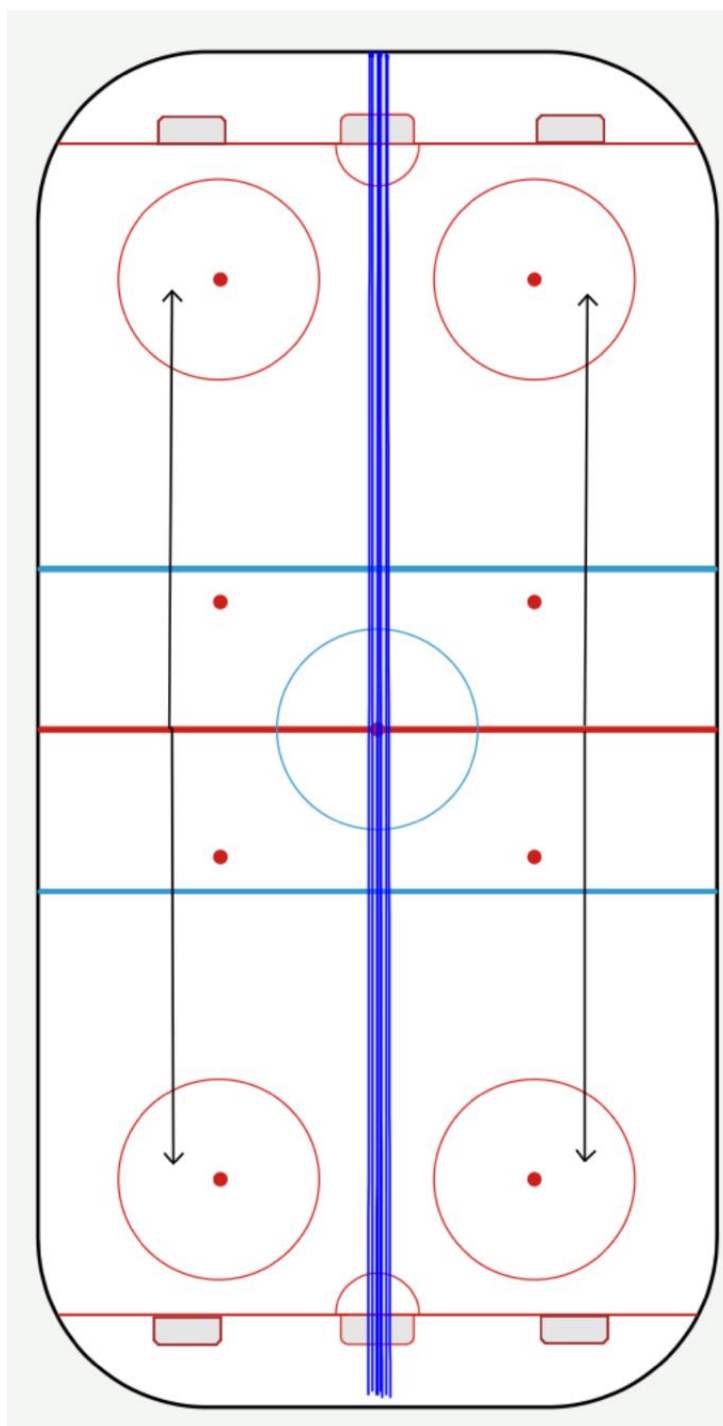

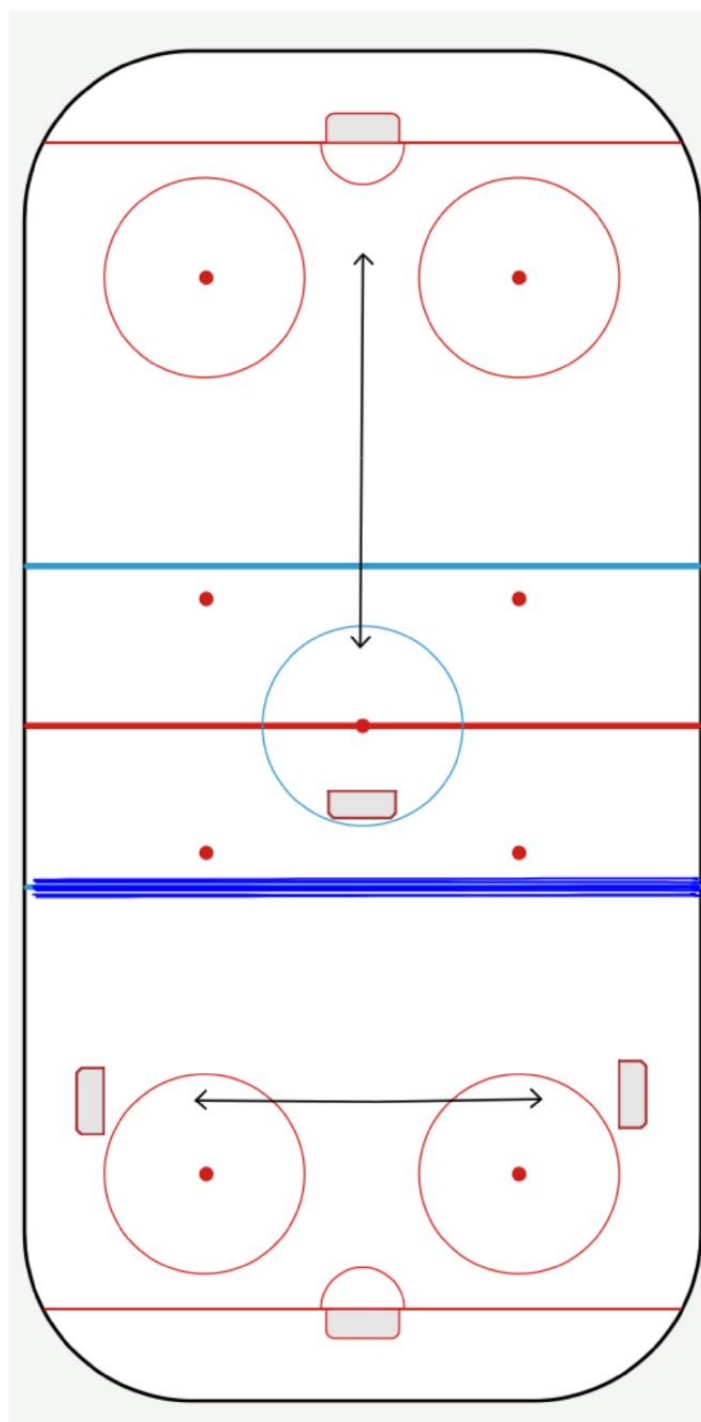

2. Technické normy

Kategorie: 4. třída

1. Soutěže se účastní 20 klubů (z toho 9 jen A týmy, 11 s A + B týmy) rozdělených do dvou skupin dle počtu přihlášených týmů (**Skupina A** týmy jen s přihlášenými „A“ týmy, **Skupina AB** týmy s přihlášenými týmy „A“ i „B“).
2. Soutěž je hrána **formou utkání** (celkem max 20 utkání).
3. Utkání se hrají **formou minihokeje** dle Vnitřní směrnice Českého svazu ledního hokeje z.s. č. 144 upravující organizaci a pravidla ledního hokeje v utkáních soutěží věkové kategorie 2. – 4. tříd (dále také jen jako „Směrnice č. 144“), **variantu hřiště** dle této směrnice **volí pořadající klub**.
4. Utkání se hrají **3 x 15 minut hrubého času**, interval střídání po 60 sekundách (letmé střídání).
5. **Rozhodčího** dle odst. 2. tohoto článku VII. Směrnice č. 144 pro řízení příslušného utkání je **povinen zajistit pořadající klub**.
6. **Trestná střelení** se provádějí **po skončení** příslušné třetiny (viz. Čl. VIII. odst. 4 Směrnice č. 144).
7. Výsledky utkání ani individuální statistiky se **nevidují**, při utkání se **skóre nezobrazuje**.
8. Utkání hráno na branky **snížených** rozměrů (o výšce 101 cm včetně horní tyče od úrovně hrací plochy).
9. Startují hráči narození **od 1. 1. 2015 do 31. 12. 2015 a max. 2 hráči ročníku 2016**.
10. Hráčům „začátečnickům“ se povoluje start za družstvo hráčů mladšího ročníku narození, a to v maximálním počtu dvou takových hráčů za družstvo klubu v utkání (tj. v soutěži věkové kategorie 4. tříd mohou nastoupit za družstvo klubu v utkání též dva hráči věkové kategorie mladších žáků, kteří v roce, v němž začala příslušná sezóna dovršili či dovrší 10. rok věku). **Start** takových hráčů **je možný pouze** na základě **žádosti schválené** sportovně-technickou komisí Středočeského KVV, dále **se souhlasem trenéra** soupeře, v průběhu příslušného utkání je též právem trenéra soupeře požádat rozhodčího utkání, aby v dalším průběhu příslušného utkání nepřipustil ke hře hráče „začátečnicka“, pokud existují pochybnosti, že daný hráč je skutečně začátečníkem, či pokud svou výkonností výrazně převyšuje ostatní hráče příslušného utkání. Rozhodčí utkání je povinen takové žádosti vyhovět.
11. V utkání mohou za družstvo Klubu nastoupit v souladu s čl. 218 odst. 2. SDŘ osoby ženského pohlaví, které v roce, v němž začala příslušná sezóna, dovršily či dovrší 10. a 11. rok věku, tj. **hráčky ročníku narození 2013 a 2014**, a to bez omezení jejich počtu.
12. Družstvo je povinno nastoupit k utkání ve stanoveném počtu hráčů v případě volby hřiště:
 - a. dle čl. II odst. 1. – 4. Směrnice č. 144 („ve třetinách“) – minimálně s 1 brankářem a 6 hráči do pole, maximálně s 2 brankáři a 12 hráči do pole, přičemž v takovém případě v utkání hrají za družstvo klubu **1 brankář a 3 hráči do pole**;
 - b. dle čl. II odst. 5 písm. a („na polovině hrací plochy“) – minimálně s 1 brankářem a 6 hráči do pole, maximálně s 2 brankáři a 12 hráči do pole, přičemž v takovém případě v utkání hrají za družstvo klubu **1 brankář a 3 hráči do pole**;

- c. dle čl. II odst. 5 písm. b („na podélné polovině hrací plochy“) – minimálně s 1 brankářem a 8 hráči do pole, maximálně s 2 brankáři a 16 hráči do pole, přičemž v takovém případě v utkání hrají za družstvo klubu **1 brankář a 4 hráči do pole**;
 - d. dle čl. II odst. 5 písm. c („na třetině a dvou třetinách hrací plochy“) – minimálně s 1 brankářem a 6 hráči do pole, maximálně s 2 brankáři a 12 hráči do pole, přičemž v takovém případě v utkání hrají za družstvo klubu **1 brankář a 3 hráči do pole**
13. Zápis o utkání se zpracovává v „**Malém elektronickém zápisu o utkání**“, na utkání **není přítomen** zapisovatel, zápis o utkání spravuje domácí oddíl. Zápis o utkání je domácí oddíl **povinen uzavřít** v Aplikaci **nejpozději** do 18:00 hodin dne následujícího po skončení utkání.
14. Pořádající Klub povinen v souladu s čl. 302 SDR začátky domácích utkání určit prostřednictvím Systému zápasů vždy nejpozději 14 dní před začátkem toho kterého utkání. Veškeré vzájemné dohody o změně termínu konání utkání jsou Kluby povinny zadat do Systému zápasů nejpozději 10 dnů před požadovanou změnou. Rozhodnutí STK SČH či řídicího pracovníka příslušné soutěže o změně termínu je zveřejněno v Systému zápasů.
15. Každý Klub účastníci se soutěží věkové kategorie 2. – 4. tříd určí odpovědnou sobotu za tyto kategorie. Taková osoba je zodpovědná za všechny administrativní náležitosti (včasné hlášení termínů, uzavření zápisů o utkání apod.).

1. Soutěže se účastní 20 klubů (z toho 10 jen A týmy, 10 s A + B týmy) rozdělených do dvou skupin dle počtu přihlášených týmů (**Skupina A** týmy jen s přihlášenými „A“ týmy, **Skupina AB** týmy s přihlášenými týmy „A“ i „B“).
2. Soutěž je hrána **formou utkání** (celkem 18 utkání).
3. Utkání se hrají **formou minihokeje** dle Vnitřní směrnice Českého svazu ledního hokeje z.s. č. 144 upravující organizaci a pravidla ledního hokeje v utkáních soutěží věkové kategorie 2. – 4. tříd (dále také jen jako „Směrnice č. 144“), **variantu hřiště** dle této směrnice **volí pořadající klub**.
4. Utkání se hrají **3 x 15 minut hrubého času**, interval střídání po 60 sekundách (letmé střídání).
5. **Rozhodčího** dle odst. 2. tohoto článku VII. Směrnice č. 144 pro řízení příslušného utkání je **povinen zajistit pořadající klub**.
6. **Trestná střelení** se provádějí **po skončení** příslušné třetiny (viz. Čl. VIII. odst. 4 Směrnice č. 144).
7. Výsledky utkání ani individuální statistiky se **nevidují**, při utkání se **skóre nezobrazuje**.
8. Utkání hráno na branky **snížených** rozměrů (o výšce 101 cm včetně horní tyče od úrovně hrací plochy).
9. Startují hráči narození **od 1. 1. 2016 do 31. 12. 2016 a max. 2 hráči ročníku 2017**.
10. Hráčům „začátečnickům“ se povoluje start za družstvo hráčů mladšího ročníku narození, a to v maximálním počtu dvou takových hráčů za družstvo klubu v utkání (tj. v soutěži věkové kategorie 3. tříd mohou nastoupit za družstvo klubu v utkání též dva hráči věkové kategorie 4. tříd). **Start** takových hráčů **je možný pouze** na základě **žádosti schválené** sportovně-technickou komisí Středočeského KVV, dále **se souhlasem trenéra** soupeře, v průběhu příslušného utkání je též právem trenéra soupeře požádat rozhodčího utkání, aby v dalším průběhu příslušného utkání nepřipustil ke hře hráče „začátečnicka“, pokud existují pochybnosti, že daný hráč je skutečně začátečníkem, či pokud svou výkonností výrazně převyšuje ostatní hráče příslušného utkání. Rozhodčí utkání je povinen takové žádosti vyhovět.
11. V utkání mohou za družstvo Klubu nastoupit v souladu s čl. 218 odst. 2. SDŘ osoby ženského pohlaví, které v roce, v němž začala příslušná sezóna, dovršily či dovrší 9. rok věku, tj. **hráčky ročníku narození 2015**, a to bez omezení jejich počtu.
12. Družstvo je povinno nastoupit k utkání ve stanoveném počtu hráčů v případě volby hřiště:
 - a. dle čl. II odst. 1. – 4. Směrnice č. 144 („ve třetinách“) – minimálně s 1 brankářem a 6 hráči do pole, maximálně s 2 brankáři a 12 hráči do pole, přičemž v takovém případě v utkání hrají za družstvo klubu **1 brankář a 3 hráči do pole**;
 - b. dle čl. II odst. 5 písm. a („na polovině hrací plochy“) – minimálně s 1 brankářem a 6 hráči do pole, maximálně s 2 brankáři a 12 hráči do pole, přičemž v takovém případě v utkání hrají za družstvo klubu **1 brankář a 3 hráči do pole**;
 - c. dle čl. II odst. 5 písm. b („na podélné polovině hrací plochy“) – minimálně s 1 brankářem a 8 hráči do pole, maximálně s 2 brankáři a 16 hráči do pole, přičemž v takovém případě v utkání hrají za družstvo klubu **1 brankář a 4 hráči do pole**;
 - d. dle čl. II odst. 5 písm. c („na třetině a dvou třetinách hrací plochy“) – minimálně s 1 brankářem a 6 hráči do pole, maximálně s 2 brankáři a 12 hráči do pole, přičemž v takovém případě v utkání hrají za družstvo klubu **1 brankář a 3 hráči do pole**

13. Zápis o utkání se zpracovává v „**Malém elektronickém zápisu o utkání**“, na utkání **není přítomen** zapisovatel, zápis o utkání spravuje domácí oddíl. Zápis o utkání je domácí oddíl **povinen uzavřít** v Aplikaci **nejpozději** do 18:00 hodin dne následujícího po skončení utkání.
14. Pořádající Klub povinen v souladu s čl. 302 SDR začátky domácích utkání určit prostřednictvím Systému zápasů vždy nejpozději 14 dní před začátkem toho kterého utkání. Veškeré vzájemné dohody o změně termínu konání utkání jsou Kluby povinny zadat do Systému zápasů nejpozději 10 dnů před požadovanou změnou. Rozhodnutí STK SČH či řídícího pracovníka příslušné soutěže o změně termínu je zveřejněno v Systému zápasů.
15. Každý Klub účastníci se soutěží věkové kategorie 2. – 4. tříd určí odpovědnou sobotu za tyto kategorie. Taková osoba je zodpovědná za všechny administrativní náležitosti (včasné hlášení termínů, uzavření zápisů o utkání apod.).

1. Soutěže se účastní 20 družstev (z toho 9 jen s A týmy a 10 s A+B týmy) rozdělených do dvou skupin. Družstva jsou do skupin rozdělena dle územní příslušnosti (kluby pouze s „A“ týmem jsou na utkání spojena s jiným týmem).
2. Soutěž je hrána **formou utkání** (celkem max 14 utkání).
3. Utkání se hrají **formou minihokeje** dle Směrnice č. 144.
4. Utkání se hrají **3 x 15 minut hrubého času**, interval střídání po 60 sekundách (letmé střídání).
5. **Rozhodčího** dle odst. 2. tohoto článku VII. Směrnice č. 144 pro řízení příslušného utkání je **povinen zajistit pořádající klub**.
6. **Trestná střelení** se provádějí **po skončení** příslušné třetiny (viz. Čl. VIII. odst. 4 Směrnice č. 144).
7. Výsledky utkání ani individuální statistiky se **nevidují**, při utkání se **skóre nezobrazuje**.
8. Utkání hráno na branky **snížených** rozměrů (o výšce 101 cm včetně horní tyče od úrovně hrací plochy).
9. Startují hráči narození **od 1. 1. 2017 do 31. 12. 2017 a mladší**.
10. Hráčům „začátečnickům“ se povoluje start za družstvo hráčů mladšího ročníku narození, a to v maximálním počtu dvou takových hráčů za družstvo klubu v utkání (tj. v soutěži věkové kategorie 2. tříd mohou nastoupit za družstvo klubu v utkání též dva hráči věkové kategorie 3. tříd). **Start** takových hráčů **je možný pouze** na základě **žádosti schválené** sportovně-technickou komisí Středočeského KVV, dále **se souhlasem trenéra** soupeře, v průběhu příslušného utkání je též právem trenéra soupeře požádat rozhodčího utkání, aby v dalším průběhu příslušného utkání nepřipustil ke hře hráče „začátečnicka“, pokud existují pochybnosti, že daný hráč je skutečně začátečníkem, či pokud svou výkonností výrazně převyšuje ostatní hráče příslušného utkání. Rozhodčí utkání je povinen takové žádosti vyhovět.
11. V utkání mohou za družstvo Klubu nastoupit v souladu s čl. 218 odst. 2. SDR osoby ženského pohlaví, které v roce, v němž začala příslušná sezóna, dovršily či dovrší 8. rok věku, tj. **hráčky ročníku narození 2016**, a to bez omezení jejich počtu.
12. Družstvo je povinno nastoupit k utkání ve stanoveném počtu hráčů minimálně s 1 brankářem a 8 hráči do pole, maximálně s 2 brankáři a 16 hráči do pole, přičemž v takovém případě v utkání hrají za družstvo klubu **1 brankář a 4 hráči do pole**.
13. Zápis o utkání se zpracovává v „**Malém elektronickém zápisu o utkání**“, na utkání **není přítomen** zapisovatel, zápis o utkání spravuje domácí oddíl. Zápis o utkání je domácí oddíl **povinen uzavřít** v Aplikaci **nejpozději** do 18:00 hodin dne následujícího po skončení utkání.
14. Pořádající Klub povinen v souladu s čl. 302 SDR začátky domácích utkání určit prostřednictvím Systému zápasů vždy nejpozději 14 dní před začátkem toho kterého utkání. Veškeré vzájemné dohody o změně termínu konání utkání jsou Kluby povinny zadat do Systému zápasů nejpozději 10 dnů před požadovanou změnou. Rozhodnutí STK SČH či řídícího pracovníka příslušné soutěže o změně termínu je zveřejněno v Systému zápasů.
15. Každý Klub účastnící se soutěží věkové kategorie 2. – 4. tříd určí odpovědnou sobotu za tyto kategorie. Taková osoba je zodpovědná za všechny administrativní náležitosti (včasné hlášení termínů, uzavření zápisů o utkání apod.).