



Rozpis mistrovských soutěží 2022/2023

Vydal: **Středočeský krajský výkonný výbor Českého svazu ledního hokeje**

Adresa: **SKO ČUS – LEDNÍ HOKEJ**

Zátopkova 100/2

160 17 Praha 6 - Břevnov

Sekretář: Věra Janečková

Telefon: 602 270 903

Email: stredocesky@czechockey.cz

Web: www.stredoceskyhokej.cz

Číslo účtu: 157135237/0600

zapasy.ceskyhokej.cz

Obsah

Obsah.....	2
Aktualizace:	3
Adresář	4
Středočeský KVV ČSLH	4
Adresář okresních svazů	6
Adresář ČSLH	7
Krajské výkonné výbory	9
Zimní stadiony – garanti obsazování rozhodčími	12
Všeobecná ustanovení pro soutěže řízené Středočeským krajským výkonným výborem Českého svazu ledního hokeje sezóna 2022/2023	13
Lékařské prohlídky hráčů ledního hokeje	28
Protokol o souhlasu se startem hráče ve vyšší věkové kategorii čl. 219 odst. 1. SDŘ	29
Povinnosti pořadajícího klubu při zajištění zdravotnické služby	30
Dokládání zdravotní způsobilosti hráčů	31
Přehled povinné výstroje hráčů a výjimek z pravidel ledního hokeje	32
Finanční postihy Disciplinární komise Středočeského KVV ČSLH	33
Pravidla pro hru tělem ve věkové kategorii mladších žáků	36
Upřesnění postupu provedení kontroly totožnosti	39
Trenérské licence	40
Povinnosti a odměňování rozhodčích	43
Vyúčtování odměn rozhodčího č.	49
Povinnosti rozhodčích	50
Povinnosti pořadajícího Klubu	51
Celé družstvo bez registračních průkazů – postup	54
Systém hry každý s každým – Bergerovy tabulky	55
ROZLOSOVÁNÍ SOUTĚŽÍ sezóna 2022/2023	58
Krajská liga mužů 2022/2023	59
Baráž o Krajskou ligu mužů 2023/24	67
Krajská soutěž mužů 2022/2023	69
Regionální liga juniorů 2022/2023	77
Regionální liga dorostu 2022/2023	81

Soutěž věkové kategorie 9. tříd	85
Liga starších žáků „A“ 2009, 2010.....	90
Liga starších žáků „B“ 2009, 2010.....	94
Liga mladších žáků „A“ 2011, 2012.....	101
Liga mladších žáků „B“ 2011, 2012	105
Soutěže věkových kategorií 2. – 4. tříd 2022/2023	109

Aktualizace:

09.09.2022:

- Nová Vnitřní směrnice ČSLH č. 138 ze dne 08.06.2022 upravující *povinnosti pořadajícího klubu při zajištění zdravotnické služby* nahrazující Vnitřní směrnici č. 130 ze dne 08.06.2022
- Nová vnitřní směrnice ČSLH č. 139 upravující *pravidla pro hru tělem ve věkové kategorii mladších žáků* nahrazující Vnitřní směrnici č. 135 ze dne 28.7.2022.
- Úprava technických norem Liga starších žáků „B“ 2009, 2010
- Úprava technických norem Liga mladší žáků „B“ 2008, 2007

Adresář

Středočeský KVV ČSLH

SEKRETÁŘ

Sekretář KVV ČSLH	Věra Janečková	160 17 Praha 6, Zátokova 100/2	M: 602 270 903
-------------------	-----------------------	--------------------------------	----------------

VÝKONNÝ VÝBOR

Předseda KVV ČSLH	Milan Hněvsa	M: 606 415 087	E: hnevsa@stredoceskyhokej.cz
Předseda DK	Václav Formánek	M: 724 336 784	E: vformanekv@volny.cz
Předseda TMK	Ivo Kyndl	M: 602 303 000	E: kibo@iol.cz
Předseda STK	Ing. Jakub Král	M: 724 315 410	E: kral@stredoceskyhokej.cz
Předseda KR	Petr Macháč	M: 774 131 348	E: machac@stredoceskyhokej.cz
Člen	Mgr. Martin Novák	M: 608 731 952	E: hokejbenatky-mladez@seznam.cz
Člen	Jiří Zorkler	M: 725 886 900	E: zorkler@saramb.cz

SPORTOVNĚ-TECHNICKÁ KOMISE

Předseda	Ing. Jakub Král	kral@stredoceskyhokej.cz	M: 724 315 410	KLM
	Luděk Záhorský	ZahorskyLudek@seznam.cz	M: 603 161 237	KSM, LD (sk. 4)
	Marek Kubát	marakubat17@gmail.com	M: 730 155 118	LSŽ (sk. 18–21), LMŽ (sk. 16, 17)
	Daniel Holec	daniel.holec77@gmail.com	M: 724 829 642	Přípravky (2.–4. třída)

DISCIPLINÁRNÍ KOMISE

Předseda	Václav Formánek	vformanekv@volny.cz	M: 602 967 673
	Věra Janečková	stredocesky@czehockey.cz	M: 602 270 903

TRENÉRSKO-METODICKÁ KOMISE

Předseda	Ivo Kyndl	kibo@iol.cz	M: 602 303 000
VTM	Jiří Zorkler	zorkler@saramb.cz	M: 725 886 900
	Luboš Holoubek	lhoubek@email.cz	M: 725 924 140

KOMISE ROZHODČÍCH

Předseda	Petr Macháč	machac@stredoceskyhokej.cz	M: 774 131 348
	Michal Záhora	zahora.mich@seznam.cz	M: 725 926 474
	Jaroslav Dundr	dundrjaroslav@seznam.cz	M: 603 217 707

KOMISE MLÁDEŽE

Předseda	Mgr. Martin Novák	hokejbenatky-mladez@seznam.cz	M: 608 731 952
	Martin Škaloud		
	Vladimír Kameš		

DOZORČÍ RADA

Předseda	Otakar Pátek	otpa17@seznam.cz	M: 722 080 244
	Jan Pěkný	janpekny@seznam.cz	M: 603 490 862
	Petr Kotráš	petr@manualy.cz	M: 602 864 683

Adresář okresních svazů

Adresa předsedy OSLH	Tel. předsedy OSLH	OVV ČSTV	Adresa, tel.OVV ČSTV
BENEŠOV			
František Fulín Rákosníkova 201, 275 56 Neveklov	TB: 317941237 TZ: 317941452	Bc. Pavla Kučerová M: 605223245	Vnoučkova 1699 256 01 Benešov otsbenesov@seznam.cz
BEROUN			
Pexa František 266 01 Beroun		Dagmar Zusková M: 732460229	Okružní 650, PS 112 266 01 Beroun 2 owvcstv@wordonline.cz
KLADNO			
František Dykást Vojanova 1197, 272 01 Kladno 2		Ivan Huml M: 606639877	F.Kloze 2628 272 01 Kladno cuskl@seznam.cz
KOLÍN			
Petr Špringl B.Němcové 993, 280 00 Kolín 5	Springl- rt@seznam.cz	Vendula Hrabalová M:606637947	Na Hradbách 157 280 02 Kolín 1 otskolin@seznam.cz
KUTNÁ HORA			
		Vladimír Šturm M: 725807396	Čáslavská 199, 284 01 Kutná Hora cus.kh@seznam.cz
MĚLNÍK			
		Pavel Suk M:775297297 Tel:311249445	Pražská 342/34 276 01 Mělník otsmelnik@seznam.cz
MLADÁ BOLESLAV			
		Michaela Švástová M:776145825	Laurinová 529 293 01 Ml. Boleslav svastova.michaela@seznam.cz
NYMBURK			
Ing. Petr Fiala Na Skupici 614, 290 01 Poděbrady	Mobil: 603114120	Antonín Krumpholz Tel: 325512332	Nerudova 512/10 288 02 Nymburk ostjsknb@ostjsknb.cz
PRAHA-VÝCHOD			
		Jitka Rezková M: 739506527 Tel: 266791020	V závětří 4 170 00 Praha 7 tjsk@tjskpv.cz
PRAHA-ZÁPAD			
Stanislav Ouřada	TZ: 221733749 M: 606573248	Zuzana Závodská M: 773556650	Vaníčkova 315/7 169 00 Praha 6 – Strahov oss.pz@cstv.cz
RAKOVNÍK			
Jiří Volráb Krupá 180, 270 08 Krupá	M:728275884	Jaroslav Kraus M: 606945116 Tel: 313 512 490	Nábř. Dr. E. Beneše 2354 269 01 Rakovník cstvrakovnik@iol.cz
PŘÍBRAM			
Zdeněk Kálal	M: 604 243 122	Jan Hadraba M: 737336665	Genmjr. Tesaříka 162 261 01 Příbram 1 jan.hadraba@gmail.com

Adresář ČSLH

VÝKONNÝ VÝBOR

prezident	ALOIS HADAMCZIK	211 158 001	hadamczik@czechohockey.cz	
viceprezident	PETR BŘÍZA	211 158 003	briza@czechohockey.cz	výkonnostní hokej – mezinárodní vztahy, organizace a legislativa, smírčí komise, brankářská komise, poradní výbor
viceprezident	ALEŠ PAVLÍK	211 158 003	pavlik@czechohockey.cz	vrcholový hokej – APK LH / disciplinární komise ELH
člen	MAREK CHMIEL	596 109 144	chmiel@czechohockey.cz	vrcholový hokej – sportovně-technická komise, disciplinární komise
člen	JAROMÍR JÁGR	601 591 742	jagr@czechohockey.cz	vrcholový hokej – Nadační fond Ivana Hlinky
člen	MILAN VACKE	474 376 851	vacke@czechohockey.cz	výkonnostní hokej – ekonomická komise
člen	DANIEL SADIL	602 424 826	sadil@czechohockey.cz	vrcholový hokej – komise mládeže
člen	BEDŘICH ŠČERBAN	724 933 912	scerban@czechohockey.cz	výkonnostní hokej – trenérská komise
člen	JIŘÍ ŠINDLER	211 158 000	jiri.sindler@czechohockey.cz	Výkonnostní hokej – lékařská komise, komise ženského hokeje, komise para hokeje
člen	JIŘÍ ŠLÉGR		slegr@czechohockey.cz	vrcholový hokej – komise Fair-play, komise hráčů, veteránská komise
člen	ALEŠ KMONÍČEK	211 158 000	kmonicek@czechohockey.cz	vrcholový hokej

SEKRETARIÁT

generální sekretář	MARTIN URBAN	211 158 002	urban@czechohockey.cz
vedoucí sekretariátu	ZUZANA HOSPŮDKOVÁ	737 822 386	office@czechohockey.cz

OSTATNÍ KONTAKTY

Dozorčí rada	https://www.ceskyhokej.cz/cesky-hokej/vykonny-vybor/dozorci-rada
Odborné komise	https://www.ceskyhokej.cz/cesky-hokej/vykonny-vybor/odborne-komise
Registrační oddělení	https://www.ceskyhokej.cz/cesky-hokej/registracni-oddeleni
Sekretariát	https://www.ceskyhokej.cz/cesky-hokej/zamestnanci/cesky-hokej-zamestnanci
Sportovní oddělení	https://www.ceskyhokej.cz/cesky-hokej/zamestnanci/sportovni-oddeleni-souteze
Sportovní oddělení – reprezentace	https://www.ceskyhokej.cz/cesky-hokej/zamestnanci/sportovni-oddeleni-reprezentace
Sportovní oddělení – rozvoj led. hok.	https://www.ceskyhokej.cz/cesky-hokej/zamestnanci/sportovni-oddeleni-rozvoj-ledniho-hokeje
Ekonomické oddělení	https://www.ceskyhokej.cz/cesky-hokej/zamestnanci/ekonomicke-oddeleni
PRO-HOCKEY Cz., s.r.o.	https://www.ceskyhokej.cz/cesky-hokej/zamestnanci/pro-hockey-cz-s-r-o

Krajské výkonné výbory

JIHOČESKÝ KVV ČSLH

Skuherského 14
370 04, Č. Budějovice
ks-jihocesky@cslh.cz
<http://jihoceskykraj.cslh.cz>

Předseda: Evžen Kostka
+420 602 270 635
ekostka@post.cz

Sekretář: Luděk Pavelka
+420 603 148 895
jihocesky@czechockey.cz

JIHOMORAVSKÝ KVV ČSLH

Vídeňská 9
639 00, Brno
+420 542 211 117
ks-jihomoravsky@cslh.cz
<http://jihomoravskykraj.cslh.cz>

Předseda: Pavel Kubica
+420 603 766 216
kubica.vysocina@seznam.cz

Sekretář: Vítězslav Sklenář
+420 777 586 818
jihomoravsky@czechockey.cz

KRÁLOVEHRADECKÝ KVV ČSLH

U Koruny 292
500 02, Hradec Králové
+420 603 226 319
ks-kralovehradecky@cslh.cz
<http://kralovehradeckykraj.cslh.cz>

Předseda: Ondřej Votroubek
+420 734 157 978
ovotroubek@seznam.cz

Sekretář: Lucie Balášová
+420 603 226 319
kralovehradecky@czechockey.cz

KARLOVARSKÝ KVV ČSLH

KV Aréna, Západní 1812/73
360 01 Karlovy Vary
ks-karlovarsky@cslh.cz
<http://karlovarskykraj.cslh.cz>

Bronislav Píša
+420 602 665 158
pisa@hokejv.cz

Josef Krutina
+420 603 539 439
karlovarsky@czechockey.cz

LIBERECKÝ KVV ČSLH

Jablonecká 88/18
460 05, Liberec 5
ks-liberecky@cslh.cz
<http://libereckykraj.cslh.cz>

Jiří Bermann

Karel Hornický
+ 420 731 547 914
liberecky@czechockey.cz

MORAVSKOSLEZSKÝ KVV ČSLH

Vítkovická 3083/1 702 00, Moravská Ostrava +420 596 625 751 (Tel.) ks-moravskoslezsky@cslh.cz http://moravskoslezskykraj.cslh.cz	Dalibor Boniatti +420 731 447 360 skkarvina@quick.cz	Karel Kafka +420 603 844 425 moravskoslezsky@czechockey.cz
---	--	---

OLOMOUCKÝ KVV ČSLH

Na Střelnici 1337/41 779 00, Olomouc +420 585 203 894 ks-olomoucky@cslh.cz http://olomouckykraj.cslh.cz	Kamil Přecechtěl +420 603 304 923 precechtel.k@volny.cz	Pavel Sedlák +420 725 574 938 olomoucky@czechockey.cz
--	--	--

PARDUBICKÝ KVV ČSLH

Sukovo nábřeží 1735 530 02, Pardubice +420 466 741 642 ks-pardubicky@cslh.cz http://pardubickykraj.cslh.cz	Vladimír Martinec +420 602 335 273 vladimir.martinec@hcpce.cz	Jaroslav Landsman +420 606 076 131 pardubicky@czechockey.cz
---	---	---

PLZEŇSKÝ KVV ČSLH

Úslavská 75 326 00, Plzeň +420 377 449 362 ks-plzensky@cslh.cz http://plzenskykraj.cslh.cz	Jiří Struček	Václav Fűrbacher +420 604 124 819 plzensky@czechockey.cz
---	--------------	--

PRAŽSKÝ KVV ČSLH

PTÚ-LH, Hanusova 347/16 140 21, Praha 4 – Michle +420 211 158 028 ks-prazsky@cslh.cz http://prazskykraj.cslh.cz	Vladimír Schiefner +420 606 443 208 schiefner@czechockey.cz prazsky@czechockey.cz
--	--

STŘEDOČESKÝ KVV ČSLH

Zátopkova 100/2
160 17, Praha 6 – Břevnov
+420 602 270 903
stredocesky@czechockey.cz
www.stredoceskyhokej.cz

Milan Hněvsa
+420 606 415 087
hnevsa@stredoceskyhokej.cz

Věra Janečková
+420 602 270 903
stredocesky@czechockey.cz

ÚSTECKÝ KVV ČSLH

Vaničková 11/69
400 01, Ústí n. Labem
+420 475 200 631
ks-ustecky@cslh.cz
<http://usteckykraj.cslh.cz>

Jan Havlíček
+420 777 111 041
jan-havlicek@seznam.cz

Viktor Lukeš
+420 603 260 574
ustecky@czechockey.cz

KVV ČSLH VYSOČINA

Evžena Rošického 6
586 04, Jihlava
+420 567 331 434
ks-vysocina@cslh.cz
<http://krajvysocina.cslh.cz>

Bedřich Ščerban
+420 724 933 912
scerban@czechockey.cz

Antonín Mická
+420 606 756 904
vysocina@czechockey.cz

ZLÍNSKÝ KVV ČSLH

Hradská 854
760 01, Zlín
ks-zlinsky@cslh.cz
<http://zlinskykraj.cslh.cz>

Karel Jankovič
+420 602 832 765
jankovic@czechockey.cz

Patrik Jankovič
+420 728 769 900
zlinsky@czechockey.cz

Zimní stadiony – garanti obsazování rozhodčími

Zimní stadion	Jméno	Telefon
Benátky nad Jizerou	Tomáš Nejedlo	721 899 836
Benešov	Pravoslav Novák	604 797 959
Beroun	Jaroslav Dundr	603 217 707
Čáslav	Vladimír Mach	731 166 585
Černošice	Dan Müller	608 138 098
Hořovice		
Kladno	Pavel Šafařík	604 675 788
Kolín	Vladimír Mach	731 166 585
Kralupy nad Vltavou	Tomáš Strunecký	774 483 395
Kutná Hora	Vladimír Mach	731 166 585
Mělník	Jan Gabriel	774 999 874
Mladá Boleslav	Michal Záhora	604 111 927
Neratovice	Jan Gabriel	774 999 874
Nymburk	Jakub Marvan	776 236 656
Poděbrady	Marek Kubát	730 155 118
Příbram	Jakub Pokorný	723 099 406
Rakovník	Jaroslav Dundr	603 217 707
Sedlčany	Jakub Pokorný	723 099 406
Slaný	Pavel Šafařík	604 675 788
Velké Popovice	Pravoslav Novák	604 797 959
Vlašim	Pravoslav Novák	604 797 959



Všeobecná ustanovení pro soutěže řízené
Středočeským krajským výkonným výborem
Českého svazu ledního hokeje
sezóna 2022/2023

1. Stanovy a řády Českého svazu ledního hokeje z.s. (dále také jako „ČSLH“) v platném znění a ostatní předpisy ČSLH a úřední zprávy ČSLH prezentované na webových stránkách www.ceskyhokej.cz a dále Středočeským krajským výkonným výborem Českého svazu ledního hokeje v platném znění a ostatní ustanovení KVV a úřední zprávy KVV prezentované na webových stránkách www.StredoceskyHokej.cz jsou závazné pro všechny kluby účastníci se soutěží organizovaných a řízených ČSLH (dále také jako „Klub“) a jejich družstva. Utkání se hrají podle Pravidel ledního hokeje v platném znění (dále také jako „Pravidla“), dle domácích ustanovení k pravidlům ledního hokeje (dále také jako „Domácí ustanovení“) a ve znění pozdějších předpisů.
2. Zařazení hráčů do jednotlivých věkových kategorií pro sezónu 2022-2023 dle čl. 217 odst. 1 soutěžního a disciplinárního řádu ČSLH (dále také jako „SDŘ“):

a) senioři	hráči ročníku narození 2002 a starší,
b) junioři	hráči narození od 1. 1. 2003 do 31. 12. 2005,
c) dorostenci	hráči narození od 1. 1. 2006 do 31. 12. 2007,
d) hráči věkové kategorie 9. tříd	hráči narození od 1. 1. 2008 do 31. 12. 2008,
e) starší žáci	hráči narození od 1. 1. 2009 do 31. 12. 2010,
f) mladší žáci	hráči narození od 1. 1. 2011 do 31. 12. 2012,
g) kategorie 4. tříd	hráči narození od 1. 1. 2013 do 31. 12. 2013
h) kategorie 3. tříd	hráči narození od 1. 1. 2014 do 31. 12. 2014
i) kategorie 2. tříd	hráči narození od 1. 1. 2015 do 31. 12. 2015 a mladší

Soutěžní a disciplinární řád – Článek 219

1) Vypělým a dobře trénovaným Hráčům může Klub umožnit start o jednu věkovou kategorii výše. Hráčům, kteří v roce, v němž začala příslušná Sezóna, dovršili či dovrší 16. rok věku, může Klub umožnit též start ve věkové kategorii seniorů a Hráčům, kteří v roce, v němž začala příslušná Sezóna, dovršili či dovrší 13. rok věku, může Klub umožnit též start ve věkové kategorii dorostu. Protokol o souhlasu se startem Hráče ve vyšší věkové kategorii potvrzují Hráč (u nezletilých Hráčů rodič nebo jiný zákonný zástupce), lékař a Klub.

2) Věkově mladší Hráč musí být v zápise o utkání označen takto: 2T (Hráč věkové kategorie 2. tříd), 3T (Hráč věkové kategorie 3. tříd), 4T (Hráč věkové kategorie 4. tříd), MŽ (Hráč věkové kategorie mladších žáků), SŽ (Hráč věkové kategorie starších žáků), 9T (Hráč věkové kategorie 9. tříd), D (Hráč věkové kategorie dorostu), J (Hráč věkové kategorie juniorů).

3. V kvalifikacích a v tzv. barážích (tj. v utkáních mezi družstvy dvou různých soutěží v části vyšší soutěže o udržení, resp. o postup do příslušné soutěže) může za družstvo zúčastněného Klubu nastoupit pouze hráč, který za příslušné družstvo Klubu odehrál v předcházejícím průběhu sezony 2022-23 minimálně 50% z utkání, které příslušné družstvo Klubu v soutěži odehrálo, s tím, že do tohoto počtu lze započítat též utkání, které takový hráč v souladu s předpisy ČSLH odehrál za družstvo Klubu jiné věkové kategorie. U brankáře se do tohoto počtu utkání započítávají i ta utkání, ve kterých byl uveden v zápise o utkání, aniž by zasáhl do hry. Podmínku 50 % odehraných utkání za příslušné družstvo Klubu nemusí splnit ten hráč, který získal oprávnění hrát za Klub do 31. 12. 2022 a v následujícím období nesehrál žádné

soutěžní utkání za jiný Klub účastníci se stejné soutěže jako příslušné družstvo Klubu, nebo soutěže vyšší.

Určení 50% utkání (pro potřeby čl. 221 SDR) jsou uvedeny v čl. 18.

4. Nestanovují-li technické normy příslušné soutěže jinak, je pořadající Klub povinen zajistit 20 minutové rozcvičení pro obě družstva a rozhodčí, a to se začátkem 40 minut před zahájením utkání, zajistit pro družstvo hostujícího Klubu 30 puků pro rozcvičení a zajistit odměření stanovené doby přestávky mezi třetinami na časovém zařízení zimního stadionu.

Pro soutěže Krajská liga mužů Středočeského kraje, Krajská soutěž mužů Středočeského kraje je pořadající Klub povinen zajistit 20minutové rozcvičení pro obě družstva, rozhodčí, a to se začátkem 40 minut před zahájením utkání, zajistit pro družstvo hostujícího Klubu 30 puků pro rozcvičení.

5. Nejsou-li přihláškou do příslušné soutěže stanoveny začátky konání domácích utkání, je Klub povinen v souladu s čl. 302 SDR začátky domácích utkání určit prostřednictvím elektronického systému určeného pro administraci utkání provozovaného ČSLH na adrese webové stránky <http://zapasy.ceskyhokej.cz> (dále také jako „**Systém zápasů**“), a to vždy nejpozději 14 dní před začátkem toho kterého utkání, jehož se má družstvo příslušného Klubu zúčastnit. V nadstavbových částech příslušné soutěže může tuto lhůtu pro oznámení začátku domácího utkání dle shora uvedeného zkrátit svým rozhodnutím sportovně-technická komise ČSLH (dále také jako „**STK ČSLH**“) či řídící pracovník příslušné soutěže.

Veškeré vzájemné dohody o změně termínu jsou Kluby povinny **zadat do Systému zápasů nejpozději 10 dnů před požadovanou změnou**. Rozhodnutí STK ČSLH či řídícího pracovníka příslušné soutěže o změně termínu je zveřejněno v Systému zápasů a přeneseno na další místa (např. hokej.cz, elektronický zápis, systém pro rozlosování rozhodčích).

V případě **změny termínu** utkání méně jak 10 dnů před původním termínem je žádající družstvo po dohodě se soupeřem (**přes Systém zápasů**) a schválení STK **povinen telefonicky oznámit** schválenou změnu delegovaným **rozhodčím**.

6. Odložené utkání, s výjimkou utkání uvedených v odst. 7. těchto všeobecných ustanovení, musí být sehráno do 14 dnů od původního termínu, nejpozději však do posledního dne příslušné části soutěže, nestanoví-li STK ČSLH jinak, přičemž nebude-li odložené utkání sehráno v souladu s výše uvedeným, rozhodne o výsledku utkání STK ČSLH dle možností specifikovaných v čl. 410 SDR. s přihlédnutím k veškerým okolnostem souvisejícím s nesehraným utkáním.
7. Pro utkání série hrané mezi dvěma soupeři v rámci play-off, play-down, baráže nebo kvalifikace (dále společně také jako „**Vyřazovací část**“) platí, že nebude-li:
 - a) utkání odehráno z důvodu spočívajícího na straně jednoho ze zúčastněných družstev, rozhodne STK ČSLH o výsledku utkání dle čl. 410 písm. b) SDR kontumací utkání ve prospěch družstva, které bylo připraveno k utkání nastoupit,
 - b) utkání odehráno z důvodu/důvodů spočívajícího/spočívajících na straně obou zúčastněných družstev, rozhodne STK ČSLH o výsledku utkání dle čl. 410 písm. f) SDR, přičemž v takovém případě může STK ČSLH rozhodnout o snížení počtu utkání příslušné série Vyřazovací části a/nebo změně pravidel pro určení vítěze této série Vyřazovací části tak, aby v případě následného odpadnutí takového/takových důvodu/důvodů bylo možné určit družstvo, které se stane vítězem této série Vyřazovací části,

- c) z důvodu/důvodů spočívajícího/spočívajících na straně jednoho nebo obou zúčastněných družstev odehrán v příslušné sérii Vyřazovací části takový počet utkání (za odehrané se považuje též utkání kontumované ve smyslu čl. 410 písm. b/ SDR), aby bylo možné určit vítěze této série Vyřazovací části, bude postupováno takto:
- I. v play-off, resp. play-down, se stane vítězem příslušné série družstvo, které dosáhlo v části soutěže bezprostředně předcházející play-off, resp. play-down, vyššího pořadí;
 - II. v baráži se stane vítězem příslušné série družstvo, které se v sezóně 2022-2023 zúčastnilo vyšší soutěže;
 - III. v kvalifikaci se nestane vítězem příslušné série žádné družstvo.
8. V případech, kdy herní systém části příslušné soutěže stanovuje nárok na postup určitého počtu družstev do další části příslušné soutěže, nebo nárok na postup určitého počtu družstev do vyšší soutěže, nebo nárok určitého družstva na titul Mistr České republiky v příslušné věkové kategorii, vzniká takový nárok pouze těm družstvům, která v předcházejícím průběhu příslušné části soutěže (u částí soutěže, v nichž se započítávají výsledky utkání z předchozích částí soutěže, platí, že se započítávají všechna odehraná utkání z těchto částí soutěže) odehrají minimálně 50% utkání. Dosáhne-li některé z družstev umístění, které by zakládalo jeho nárok na postup do další části soutěže, nebo nárok na postup do vyšší soutěže, nebo nárok na titul Mistr České republiky v příslušné věkové kategorii, ale neodehraje minimální počet 50% utkání v předcházejícím průběhu soutěže, vzniká na místo tohoto družstva takový nárok družstvu na dalším místě tabulky, které tento minimální stanovený počet utkání odehrálo. Ustanovení tohoto odstavce se nevztahuje na play-off.
9. Hráči nastupují v utkáních soutěží řízených ČSLH na platné hráčské průkazy. V soutěži I. liga ČR (dále také jako „Chance liga“) hráči startují na základě ředitelem Chance ligy, resp. ředitelem úseku řízení soutěží ČSLH, schváleného zapsání takových hráčů na seznam hráčů, přičemž konkrétní náležitosti seznamu hráčů a způsob jeho zpracování upravují technické normy soutěže Chance liga. Za družstvo zahraničního klubu startují v souladu s vnitřní směrnici ČSLH č. 88 ze dne 8. 6. 2017 pouze ti hráči, kteří jsou uvedeni v seznamu hráčů (dále také jako „Seznam hráčů zahraničního klubu“). Tento Seznam hráčů zahraničního klubu musí být vypracován na vzorovém formuláři vydaném ČSLH a musí obsahovat příjmení a jméno hráče, datum narození hráče, registrační číslo u hráčů, kteří jsou/byli registrováni podle registračního řádu ČSLH, nebo číslo pasu nebo občanského průkazu u hráčů ostatních a určení pozice hráče (brankář, obránce, útočník), potvrzení zahraniční hokejové asociace/federace, jejímž je zahraniční klub členem (dále také jako „Federace“), že v Seznamu hráčů zahraničního klubu uvedení hráči jsou oprávněni startovat za družstvo zahraničního klubu v soutěžích řízených Federací a potvrzení řídícího orgánu soutěže. Na Seznamu hráčů zahraničního klubu mohou být uvedeni pouze hráči, kteří získali oprávnění ke startu za družstvo zahraničního klubu v soutěžích řízených Federací nejpozději k 31. 1. Sezóny.
10. Současně s platnými hráčskými průkazy, resp. se seznamem hráčů v soutěži Chance liga, je vedoucí družstva povinen předložit před utkáním hlavnímu rozhodčímu ke kontrole platné trenérské průkazy trenéra a jeho asistenta(ů), a dále platné funkcionářské průkazy všech osob, které mají při příslušném utkání působit na hráčské lavičce družstva Klubu a které v příslušném utkání nevykonávají činnost trenéra nebo nejsou hráčem způsobilým hrát v utkání ve smyslu čl. 5.1. Pravidel (dále také jako „Způsobilý hráč“). V případě vedoucího družstva je vždy vyžadováno předložení platného funkcionářského průkazu, a to bez ohledu na skutečnost, zda je vedoucí družstva zároveň Způsobilým hráčem, držitelem platného trenérského průkazu, nebo přímo osobou vykonávající v předmětném utkání činnost trenéra.

11. Při konfrontaci hráčů, který dovršil 15. rok věku, a staršího je takový hráč v případě pochybností o jeho totožnosti povinen v souladu s čl. 330 odst. 1. písm. b) SDŘ předložit svůj platný průkaz totožnosti, tj. občanský průkaz nebo cestovní pas. Učiní-li rozhodčí závěr, že totožnost hráče neodpovídá, zajistí rozhodčí uvedení této skutečnosti do zápisu o utkání a nepřipustí hráče k dalšímu pokračování v utkání.
12. Zdravotní způsobilost hráčů:
- a) každý hráč musí mít lékařský posudek o zdravotní způsobilosti ke sportu (dále také jako „**Lékařský posudek**“)
 - I. vydaný u hráčů účastnících se soutěží Chance ligy, Extraligy juniorů (dále také jako „DHL ELJ“), Extraligy dorostu (dále také jako „ELD“), věkové kategorie 9. tříd (dále také jako „9. třídy“), Ligy starších žáků (dále také jako „LSŽ“) a Ligy mladších žáků (dále také jako „LMŽ“) poskytovatelem zdravotních služeb v oboru tělovýchovné lékařství a u hráčů účastnících se ostatních soutěží registrujícím poskytovatelem zdravotních služeb v oboru všeobecné praktické lékařství nebo v oboru praktické lékařství pro děti a dorost anebo poskytovatelem zdravotních služeb v oboru tělovýchovné lékařství;
 - II. ne starší 12 měsíců;
 - III. vydaný mimo jiné na základě lékařské prohlídky obsahující vyšetření uvedená v Příloze č. 1;
 - IV. se závěrem, že je hráč zdravotně způsobilý hrát závodně lední hokej;
 - b) pro start hráče ve vyšší věkové kategorii musí být řádně vyplněn a příslušnými osobami uvedenými v čl. 219 odst. 1. SDŘ potvrzen „Protokol o souhlasu se startem hráče ve vyšší věkové kategorii“ (dále také jako „Protokol“, viz též Příloha č. 2) a v případě, že se jedná o hráče mladšího 18 let, musí být též předložen Lékařský posudek vydaný příslušným poskytovatelem zdravotních služeb dle písm. a) bod (i) tohoto odstavce na základě výsledků mimořádné lékařské prohlídky provedené v souladu s ust. § 6 odst. 2 písm. a) a odst. 3 vyhlášky č. 391/2013 Sb.;
 - c) za dodržování povinností uvedených v tomto odstavci odpovídá Klub;
 - d) Klub není povinen Protokol(y) předávat rozhodčímu utkání
 - e) kontrolu dokumentů o zdravotní způsobilosti hráčů a příslušných Protokolů je oprávněn provádět řídicí orgán soutěže a Klub je povinen k ní poskytnout řídicím orgánem soutěže požadovanou součinnost.
13. Ve všech soutěžích ČSLH je v souladu s vnitřní směrnicí ČSLH č. 138 ze dne 08. 09. 2022 povinností pořádajícího Klubu vybavit zimní stadion (i) externím defibrilátorem ve funkčním stavu, v blízkém dosahu a připravenému k okamžitému použití při utkání, (ii) krčním límcem „Philadelphia“ dětským a dospělým s možností jednoho s regulovanou výškou pro děti i dospělé, (iii) sadou fixací na končetiny horní a dolní s možností vakuových fixačních dlah nebo Kramerových dlah různých velikostí, (iv) obvazovým materiálem, (v) desinfekcí a (vi) léky na bolest v tabletách či injekční formě, náplastmi na provizorní zalepení tržných ran, náplastmi na rány.
14. Provinění, ke kterým dojde v souvislosti s konkrétním utkáním nebo utkáními soutěží Krajské ligy mužů Středočeského kraje (dále také jako „**KLM**“), Krajské soutěže mužů Středočeského kraje (dále také jako „**KSM**“), Regionální ligy juniorů (dále také jako „**RLJ**“), Ligy dorostu (dále také jako „**LD**“), **LSŽ** a **LMŽ** a kategorií **přípravek** projedná disciplinární komise KVV ČSLH, kterému je řídicím orgánem soutěží, tj. VV ČSLH, svěřeno „technické“ řízení těchto soutěží.

15. Řízení soutěží:

- a) řídicím orgánem soutěží Chance ligy, II. ligy ČR, DHL ELJ, LJ, RLJ, ELD, LD, RLD, 9. tříd, LSŽ, LMŽ a SŽ je výkonný výbor ČSLH (dále jako „VV ČSLH“); řídicím orgánem krajských soutěží je příslušný krajský výkonný výbor ČSLH (dále také jako „KVV ČSLH“), řídicím orgánem okresních soutěží okresní výkonný výbor ČSLH (dále také jako „OVV ČSLH“);
- b) určení řídicích pracovníků v soutěžích, jejichž řídicím orgánem je VV ČSLH:
- Chance liga Mgr. Pavel Setikovský,
 - II. liga ČR Mgr. Pavel Setikovský,
 - DHL ELJ Mgr. Pavel Setikovský,
 - ELD Jan Rachota, MBA,
 - LJ Mgr. Pavel Smažil,
 - LD Jan Rachota, MBA,
 - 9. třídy Mgr. Pavel Smažil,
 - RLJ KVV ČSLH dle písm. c) tohoto odstavce, odpovědná osoba za přípravu systému soutěže a technických norem soutěže – Mgr. Pavel Smažil,
 - RLD KVV ČSLH dle písm. c) tohoto odstavce, odpovědná osoba za přípravu systému soutěže a technických norem soutěže – Jan Rachota, MBA,
 - LSŽ KVV ČSLH dle písm. c) tohoto odstavce, odpovědná osoba za přípravu systému soutěže a technických norem soutěže - Mgr. Pavel Smažil,
 - LMŽ KVV ČSLH dle písm. c) tohoto odstavce, odpovědná osoba za přípravu systému soutěže a technických norem soutěže - Mgr. Pavel Smažil,
 - SŽ Tereza Sadilová,
- c) „technické“ řízení soutěží RLJ, RLD, LSŽ a LMŽ, jakož i projednávání disciplinárních provinění v těchto soutěžích se svěřuje příslušným KVV ČSLH a jejich komisím:

RLJ (skupiny „1“ a „2“)	Karlovarský KVV ČSLH
RLJ (skupiny „3“ a „4“)	Liberecký KVV ČSLH
RLJ (skupiny „5“ a „6“)	Pražský KVV ČSLH
RLJ (skupiny „7“ a „8“)	Pardubický KVV ČSLH
RLJ (skupiny „9“ a „10“)	Jihomoravský KVV ČSLH
RLJ (nadstavbová skupina - „11“)	Karlovarský KVV ČSLH *)
RLJ (nadstavbová skupina - „12“)	Liberecký KVV ČSLH *)
RLJ (nadstavbová skupina - „13“)	Pardubický KVV ČSLH *)
RLJ (nadstavbová skupina - „14“)	Jihomoravský KVV ČSLH *)
RLJ - 3. část	Jihomoravský KVV ČSLH
RLD (skupina „1“)	Karlovarský KVV ČSLH
RLD (skupina „2“)	Plzeňský KVV ČSLH
RLD (skupina „3“)	Jihočeský KVV ČSLH
RLD (skupina „4“)	Středočeský KVV ČSLH
RLD (skupina „5“)	Liberecký KVV ČSLH
RLD (skupina „6“)	Královehradecký KVV ČSLH

RLD (skupina „7“)	KVV ČSLH Vysočina
RLD (skupina „8“)	Jihomoravský KVV ČSLH
RLD (skupina „9“)	Olomoucký KVV ČSLH
RLD (skupina „10“)	Olomoucký KVV ČSLH
RLD (nadstavbová skupina - „11“)	Karlovarský KVV ČSLH *)
RLD (nadstavbová skupina - „12“)	Středočeský KVV ČSLH *)
RLD (nadstavbová skupina - „13“)	Královéhradecký KVV ČSLH *)
RLD (nadstavbová skupina - „14“)	Olomoucký KVV ČSLH *)
RLD (3. část – skupina o postup do baráže o LD)	Středočeský KVV ČSLH
LSŽ „A“ (skupina 1 - „Ústecká“)	Ústecký KVV ČSLH
LSŽ „A“ (skupina 2 - „Pražská“)	Pražský KVV ČSLH
LSŽ „A“ (skupina 3 - „Jihočeská“)	Jihočeský KVV ČSLH
LSŽ „A“ (skupina 4 - „Liberecká“)	Liberecký KVV ČSLH
LSŽ „A“ (skupina 5 - „Královéhradecká“)	Pardubický KVV ČSLH
LSŽ „A“ (skupina 6 - „Jihomoravská“)	Jihomoravský KVV ČSLH
LSŽ „A“ (skupina 7 - „Olomoucká“)	Olomoucký KVV ČSLH
LSŽ „A“ (skupina 8 - „Moravskoslezská“)	Moravskoslezský KVV ČSLH
LMŽ „A“ (skupina 1 - „Ústecká“)	Ústecký KVV ČSLH
LMŽ „A“ (skupina 2 - „Plzeňská“)	Plzeňský KVV ČSLH
LMŽ „A“ (skupina 3 - „Jihočeská“)	Jihočeský KVV ČSLH
LMŽ „A“ (skupina 4 - „Královéhradecká“)	Královéhradecký KVV ČSLH
LMŽ „A“ (skupina 5 - „Pražská“)	Pražský KVV ČSLH
LMŽ „A“ (skupina 6 - „Vysočina“)	KVV ČSLH Vysočina
LMŽ „A“ (skupina 7 - „Olomoucká“)	Zlínský KVV ČSLH
LMŽ „A“ (skupina 8 - „Moravskoslezská“)	Moravskoslezský KVV ČSLH
LSŽ „B“ (skupina 9 - „Karlovarská“)	Karlovarský KVV ČSLH
LSŽ „B“ (skupina 10 - „Ústecká“)	Ústecký KVV ČSLH
LSŽ „B“ (skupina 11 - „Plzeňská“)	Plzeňský KVV ČSLH
LSŽ „B“ (skupina 12 - „Jihočeská I“)	Jihočeský KVV ČSLH
LSŽ „B“ (skupina 13 - „Jihočeská II“)	Jihočeský KVV ČSLH
LSŽ „B“ (skupina 14 - „Liberecká“)	Liberecký KVV ČSLH
LSŽ „B“ (skupina 15 - „Královéhradecká I“)	Královéhradecký KVV ČSLH
LSŽ „B“ (skupina 16 - „Královéhradecká II“)	Královéhradecký KVV ČSLH
LSŽ „B“ (skupina 17 - „Pardubická“)	Pardubický KVV ČSLH
LSŽ „B“ (skupina 18 - „Středočeská I“)	Středočeský KVV ČSLH
LSŽ „B“ (skupina 19 - „Středočeská II“)	Středočeský KVV ČSLH
LSŽ „B“ (skupina 20 - „Středočeská III“)	Středočeský KVV ČSLH
LSŽ „B“ (skupina 21 - „Středočeská IV“)	Středočeský KVV ČSLH
LSŽ „B“ (skupina 22 - „Vysočina“)	KVV ČSLH Vysočina
LSŽ „B“ (skupina 23 - „Zlínská“)	Zlínský KVV ČSLH
LSŽ „B“ (skupina 24 - „Jihomoravská“)	Jihomoravský KVV ČSLH
LSŽ „B“ (skupina 25 - „Olomoucká“)	Olomoucký KVV ČSLH
LSŽ „B“ (skupina 26 - „Moravskoslezská“)	Moravskoslezský KVV ČSLH
LMŽ „B“ (skupina 9 - „Karlovarská“)	Karlovarský KVV ČSLH
LMŽ „B“ (skupina 10 - „Ústecká“)	Ústecký KVV ČSLH

LMŽ „B“ (skupina 11 - „Plzeňská“)	Plzeňský KVV ČSLH
LMŽ „B“ (skupina 12 - „Jihočeská“)	Jihočeský KVV ČSLH
LMŽ „B“ (skupina 13 - „Liberecká“)	Liberecký KVV ČSLH
LMŽ „B“ (skupina 14 - „Královéhradecká“)	Královéhradecký KVV ČSLH
LMŽ „B“ (skupina 15 - „Pardubická“)	Pardubický KVV ČSLH
LMŽ „B“ (skupina 16 - „Středočeská I“)	Středočeský KVV ČSLH
LMŽ „B“ (skupina 17 - „Středočeská II“)	Středočeský KVV ČSLH
LMŽ „B“ (skupina 18 - „Vysočina“)	KVV ČSLH Vysočina
LMŽ „B“ (skupina 19 - „Jihomoravská“)	Jihomoravský KVV ČSLH
LMŽ „B“ (skupina 20 - „Zlínská“)	Zlínský KVV ČSLH
LMŽ „B“ (skupina 21 - „Olomoucká“)	Olomoucký KVV ČSLH
LMŽ „B“ (skupina 22 - „Moravskoslezská“)	Moravskoslezský KVV ČSLH

*) „technické“ řízení soutěže může být rozhodnutím VV ČSLH svěřeno jinému KVV ČSLH, avšak pouze na základě předchozí žádosti příslušného KVV ČSLH; technické řízení skupin o umístění v části 2b) soutěže RLJ, resp. části 2b) soutěže RLD, resp. částí 2a) a 2b) soutěže LSŽ „A“, resp. částí 2a) a 2b) soutěže LSŽ „B“, bude určeno v návaznosti na konkrétní složení skupin uvedených částí jmenovaných soutěží

16. Součinnost při zpracování **elektronického zápisu** o utkání:

- a) v sezóně 2022-2023 platí pro soutěž: Chance liga
- b) zapisovatel delegovaný příslušnou komisí rozhodčích provádí zápis o utkání ve specializované aplikaci pouze v elektronické podobě; zápis o utkání je tisknut před utkáním k ověření sestav družstev, po utkání po jeho uzavření a případně i mimořádně podle rozhodnutí hlavního rozhodčího v průběhu utkání,
- c) pořádající Klub je povinen:
 - určit minimálně jednu zodpovědnou osobu, která bude Klub v průběhu sezóny v záležitostech zpracování elektronického zápisu o utkání zastupovat,
 - pro každé domácí utkání určit osobu, která bude připravena poskytnout nutnou personální podporu (zodpovědný funkcionář/pracovník klubu), setrvá na stadionu a je k dispozici zapisovateli, dokud ten neskončí svoji činnost úspěšným odesláním zápisu do databáze ČSLH a vytisknutím příslušného počtu kopií zápisu o utkání,
 - zajistit pro potřeby zpracování elektronického zápisu nezbytné technické vybavení (notebook, tiskárna, připojení k internetu), a to v provozuschopném stavu,
 - minimálně 60 minut před utkáním předat zapisovateli plně funkční a připravený notebook s příslušenstvím (nainstalovaný software, myš, napájecí kabel s adaptérem, datový kabel, 100% nabitá baterie), tiskárnu a papíry,
 - na požádání poskytnout zapisovateli veškeré nutné technické a materiální podmínky (náplně do tiskárny, tiskárna, kopírka, fax, apod.),
 - poskytnout pro nerušenou práci zapisovatele vhodnou místnost poblíž boxu činovníků a/nebo kabiny rozhodčích vybavenou alespoň napájecí a datovou přípojkou,
 - v boxu rozhodčích zajistit prostor včetně stolku pro zapisovatele, umístění notebooku a tiskárny, dále pak napájecí a datovou přípojkou,

- zajistit v kabině rozhodčích zabezpečené Wi-Fi připojení pro potřeby potvrzení zápisu o utkání hlavními rozhodčími způsobem stanoveným čl. 326 odst. 2. písm. a) SDR,
- d) nestanovují-li technické normy příslušné soutěže jinak, je Klub povinen zajistit spolupráci vedoucích družstev na pořizování elektronického zápisu, a to zejména (i) nejpozději 30 minut před utkáním předložit zapisovateli soupis jmen hráčů družstva Klubu, kteří se zúčastní příslušného utkání a další nezbytné údaje (označení kapitána a jeho asistentů, jména trenérů apod.), (ii) v případě jakýchkoliv nejasností o správnosti údajů zaznamenaných zapisovatelem v zápise o utkání překontrolovat na vyžádání zapisovatele o přestávkách a po skončení utkání zapisovatelem zaznamenaní data o účasti hráčů na ledě při vstřelených a obdržených brankách, zásazích brankářů apod. v zápise o utkání a (iii) bezprostředně po utkání nahlásit zapisovateli další požadované údaje (zranění, jména hráčů, kteří byli uvedeni v zápise o utkání, ale do utkání nezasáhli atd.). Tímto nejsou dotčeny povinnosti vedoucího družstva stanovené čl. 324 SDR.

17. Součinnost při zpracování tzv. „malého elektronického zápisu o utkání“:

- a) v sezóně 2022-2023 platí pro všechny mistrovské soutěže řízené a organizované ČSLH, KVV ČSLH a OVV ČSLH s výjimkou Chance ligy,
- b) „malý elektronický zápis o utkání“ je zpracován v aplikaci provozované ČSLH na adrese webové stránky <http://maly.hokejovyzapis.cz> (dále také jako „Aplikace“),
- c) V soutěžích II. liga ČR, KLM SČH, KSM SČH, DHL ELJ, LJ, ELD, LD se zápisy o utkání zpracovávají výhradně elektronicky on-line v průběhu utkání způsobem stanoveným čl. 326 odst. 2. písm. A) SDR,
- d) V soutěžích neuvedených pod písm. C) tohoto článku je právem Klubu před sezónou 2022-2023 určit, zda budou domácí zápisy o utkání konaných na hřišti družstva příslušného Klubu zpracovávány on-line v průběhu utkání, či zda budou zpracovávány zapisovatelem utkání ručně s tím, že je následnou povinností Klubu přepsat údaje z kopie zápisu o utkání podepsaného rozhodčími utkání do Aplikace,
- e) Klub je povinen před každým soutěžním utkáním v Aplikaci uvést hráče, kteří mají za družstvo Klubu nastoupit v předmětném utkání, a to nejpozději 2 hodiny před takovým utkáním,
- f) pořádající Klub je povinen:
 - I. před každým utkáním zajistit vytištění předzápasového zápisu o utkání poté, co družstva obou zúčastněných Klubů vyplní v Aplikaci hráče, kteří se mají za družstva Klubů účastnit takového utkání, nejpozději však 30 minut před začátkem utkání, a předat tento ve třech vyhotoveních zapisovateli utkání a v jednom vyhotovení rozhodčím utkání,
 - II. má-li být zápis o utkání vyplňován v Aplikaci on-line v průběhu utkání, zajistit zapisovateli utkání pro potřeby zpracování zápisu nezbytné technické vybavení (notebook, myš, napájecí kabel s adaptérem, připojení k internetu), a to v provozuschopném stavu, dále poskytnout pro nerušenou práci zapisovatele utkání vhodnou místnost poblíž kabiny rozhodčích vybavenou napájecí přípojkou a připojení k internetu, a dále zajistit vytištění vyplněného zápisu o utkání po skončení utkání dle pokynů zapisovatele,
 - III. má-li být zápis o utkání vyplněn v Aplikaci tak, že dojde k přepisu zapisovatelem ručně vyplněného zápisu o utkání, přepsat údaje obsažené v zápise o utkání do Aplikace nejpozději do 18:00 hodin dne následujícího po skončení takového utkání.
- g) v soutěžích DHL ELJ a ELD je dále Klub povinen zajistit spolupráci vedoucích družstev na pořizování elektronického zápisu tak, že (i) v případě jakýchkoliv nejasností o správnosti údajů zaznamenaných zapisovatelem v zápise o utkání překontrolovat na vyžádání zapisovatele o

přestávkách a po skončení utkání zapisovatelem zaznamenaná data o účasti hráčů na ledě při vstřelených a obdržených brankách, zásazích brankářů apod. v zápise o utkání a (ii) bezprostředně po utkání nahlásit zapisovateli další požadované údaje (zranění, jména hráčů, kteří byli uvedeni v zápise o utkání, ale do utkání nezasáhli atd.); tímto nejsou dotčeny povinnosti vedoucího družstva stanovené čl. 324 SDŘ,

- h) v případě zpracování zápisu o utkání způsobem stanoveným čl. 326 odst. 2. písm. b) SDŘ je hlavní rozhodčí povinen odeslat originál zápisu o utkání nejpozději první pracovní den následující po dni, v němž skončilo příslušné utkání, osobě odpovědné za řízení té které soutěže dle čl. 15 písm. b) - c) těchto všeobecných ustanovení.

18. Určení 50 % utkání (pouze pro potřeby výkladu čl. 220 SDŘ, čl. 7 odst. 4 písm. c) bodu i. a ii. přestupního řádu mimo klubů extraligy a I. ligy, či čl. 7 odst. 5 písm. c) bodu i. a ii. přestupního řádu mimo klubů extraligy a I. ligy):

a) Chance liga ČR	26 utkání,
b) II. liga ČR	20 utkání,
c) DHL ELJ	26 utkání,
d) LJ	19 utkání,
e) ELD	18 utkání,
f) LD	18 utkání,
g) 9. třídy	17 utkání,
h) LSŽ „A“	17 utkání,
i) LMŽ „A“	16 utkání,
j) Krajská liga mužů SČH	11 utkání,
k) Krajská soutěž mužů SČHS	11 utkání

19. Start cizinců v soutěžích ČSLH:

- a) za cizince je v souladu s přestupním řádem pro kluby extraligy a I. ligy, resp. přestupním řádem mimo klubů extraligy a I. ligy považován cizí státní příslušník, pokud nepůsobil ve třech po sobě jdoucích sezónách v soutěžích řízených ČSLH (dále také jako „Cizinec“) s tím, že v sezoně 2022-2023 mohou v soutěžích řízených ČSLH za družstvo startovat Cizinci v počtech přímo uvedených v technických normách u jednotlivých soutěží,
- b) omezení startu Cizinců a jejich zpoplatnění v mládežnických soutěžích ČSLH v jednom družstvu příslušné soutěže:

Soutěž	Omezení	Poplatek hráč	Poplatek brankář
DHL ELJ	1 hráč (ne brankář)	100 000 Kč	-----
LJ	1 hráč (ne brankář)	50 000 Kč	-----
RLJ	3 hráči	10 000 Kč	20 000 Kč
ELD	1 hráč (ne brankář)	100 000 Kč	-----
LD	1 hráč (ne brankář)	10 000 Kč	-----
RLD	3 hráči	10 000 Kč	20 000 Kč
9. třídy	3 hráči	0 Kč	0 Kč
LSŽ a LMŽ	3 hráči	0 Kč	0,- Kč
Soutěž žen	3 hráčky	0 Kč	0,- Kč

- c) v souladu s vnitřní směrnicí ČSLH č. 47 ze dne 21. 5. 2009 se příslušný poplatek vztahuje na Klub za nově příchozího Cizince do soutěží ČSLH na přestup či hostování uskutečněné po 21. 5. 2009. Platba za hráče je jednorázová, Cizinec je pro soutěže ČSLH tzv. „vyplacen“, případně s doplatkem rozdílu poplatku při přechodu Cizince do Klubu vyšší soutěže,
- d) poplatek za start Cizince je Českým svazem ledního hokeje z.s. účtován Klubu, v němž hráč vykonává svou činnost. Klub je povinen tento poplatek uhradit na základě faktury vystavené se splatností 14 dní ze strany ČSLH.
- e) v souladu s rozhodnutím výkonného výboru ČSLH ze dne 19. 4. 2022 se do povoleného počtu Cizinců nastupujících v soutěžích uvedených pod písm. b) tohoto článku v sezóně 2022-2023 nezapočítávají hráči ukrajinské státní příslušnosti věkové kategorie juniorů a věkových kategorií nižších; současně s tím nebude Klubu, za který hráč ukrajinské státní příslušnosti v té které soutěži uvedené pod písm. b) tohoto článku nastoupí, účtován ČSLH poplatek ve výši stanovené písm. b) tohoto článku.

20. Trenérské licence

- a) pro vedení družstev v jednotlivých soutěžích řízených ČSLH je v souladu s vnitřní směrnicí ČSLH č. 129 ze dne 8. 6. 2022 požadováno, aby trenér byl držitelem minimálně příslušné trenérské licence dle vnitřní směrnice ČSLH:

Družstvo soutěže	Trenérská licence	
	Jeden trenér	Ostatní trenéři
Chance liga	A	C „hráč“
II. liga ČR	B	C+ mládež / C „hráč“
DHL ELJ	A	B
LJ	A	B
RLJ	C+ mládež	C+ mládež / C „hráč“
ELD	A	B
LD	B	C+ mládež / C „hráč“
RLD	C+ mládež	C+ mládež / C „hráč“
9. třídy	B	C+ mládež / C „hráč“
LSŽ	B	C+ mládež / C „hráč“
LMŽ	C+ mládež	C+ mládež / C „hráč“
SŽ	C+ mládež/C „hráč“	C+ mládež / C „hráč“

- b) bez platné trenérské licence se trenérská činnost v soutěžích ČSLH nepovoluje, přičemž se za držitele trenérské licence považuje i trenér příslušnou trenérskou licenci studující, prokáže-li se trenér před příslušným utkáním rozhodčím takového utkání písemným potvrzením vystaveným metodickou komisí ČSLH (dále také jako „MK ČSLH“) o studiu příslušné vyšší licence,
- c) pro práci trenéra, který není občanem ČR a nevlastní příslušnou platnou licenci, je nutný souhlas MK ČSLH, která na základě předložené platné licence z jiného státu uzná způsobilost takového trenéra pro jeho práci v příslušné soutěži a vystaví odpovídající potvrzení. Toto potvrzení se vydává nejdéle na dobu 12 měsíců s možností prodloužení,
- d) uplatnění jakékoli výjimky v trenérských licencích podléhá schválení řídicího orgánu soutěže na základě doporučení příslušné MK ČSLH

21. Řízení mistrovských utkání:

- a) pro řízení utkání jednotlivých soutěží řízených ČSLH je v souladu s vnitřní směrnicí ČSLH č. 132 ze dne 28. 07. 2021 požadováno, aby delegovaný rozhodčí byl držitelem příslušné licence rozhodčích dle vnitřní směrnice ČSLH:

Soutěž	Licence rozhodčích			
	Hlavní rozhodčí	Čároví rozhodčí	Brankoví rozhodčí Vedoucí boxu	Ostatní pomocní rozhodčí
Chance liga	D, I.	D, I.	D, I., II., T	D, I., II., III., T
II. liga ČR	D, I.	D, I.	D, I., II., III., T	D, I., II., III., T
DHL ELJ	D, I.	D, I.	D, I., II., III., T	D, I., II., III., T
LJ	D, I.	D, I., II.	D, I., II., III., T	D, I., II., III., T
RLJ	D, I., II.	D, I., II.	D, I., II., III., T	D, I., II., III., T
ELD	D, I.	D, I.	D, I., II., III., T	D, I., II., III., T
LD	D, I., II.	D, I., II.	D, I., II., III., T	D, I., II., III., T
RLD	D, I., II.	D, I., II., T	D, I., II., III., T	D, I., II., III., T
9. třídy	D, I., II.	D, I., II., III., T	D, I., II., III., T	D, I., II., III., T
LSŽ	D, I., II., T	D, I., II., III., T	D, I., II., III., T	D, I., II., III., T
LMŽ	D, I., II., III., T	D, I., II., III., T	D, I., II., III., T	D, I., II., III., T
Nejvyšší soutěž SŽ	D, I., T	D, I., II., T	D, I., II., III., T	D, I., II., III., T
Ostatní soutěže SŽ	D, I., II., T	D, I., II., III., T	D, I., II., III., T	D, I., II., III., T

- b) kompetentním orgánem pro delegování rozhodčích na utkání soutěží, jejichž řídicím orgánem je VV ČSLH, je v souladu s vnitřní směrnicí ČSLH č. 136 ze dne 28. 7. 2022 pro soutěže Chance liga, II. liga ČR, DHL ELJ, LJ, ELD a LD komise rozhodčích ČSLH (dále také jako „KR ČSLH“), pro soutěže RLJ, RLD, 9. tříd, LSŽ, LMŽ a SŽ komise rozhodčích KVV ČSLH (dále také jako „KKR“);

- c) minimální počet rozhodčích v jednotlivých soutěžích je stanoven vnitřní směrnicí ČSLH č. 136 z 28. 7. 2022 – viz příloha č. 10
- d) odměny rozhodčím za utkání v soutěžích řízených a organizovaných VV ČSLH, případně v dalších soutěžích, u kterých tak stanoví VV ČSLH, vyplácí ČSLH s tím, že takto vynaložené náklady na odměny rozhodčích:
- I. se za utkání I. ligy ČR v případě hlavních rozhodčích, čárových rozhodčích, brankových videorozhodčích a náhradních rozhodčích hradí z prostředků určených ČSLH na organizaci těchto soutěží,
 - II. za utkání I. ligy ČR v případě pomocných rozhodčích budou Kluby účastnicími se tohoto utkání uhrazeny ČSLH na základě vyúčtování ze strany ČSLH, a to každým z těchto klubů z jedné poloviny,
 - III. za utkání hrané mezi členským klubem ČSLH (dále také jako „Klub ČSLH“) a zahraničním klubem budou pořadajícím klubem tohoto utkání uhrazeny ČSLH na základě vyúčtování ze strany ČSLH
 - IV. za utkání hrané mezi dvěma kluby ČSLH neuvedené pod bodem i. - ii. tohoto písmene budou kluby ČSLH účastnicími se tohoto utkání uhrazeny ČSLH na základě vyúčtování ze strany ČSLH, a to každým z těchto klubů z jedné poloviny
- e) v případech neuvedených pod písm. d) tohoto článku jsou rozhodčím odměny vypláceny pořadatelem utkání v hotovosti bezprostředně po skončení utkání na základě rozhodčím poskytnutého a vyplněného tiskopisu formuláře vyúčtování (včetně uvedení pořadového čísla), který je přílohou č. 4 vnitřní směrnice ČSLH č. 136 z 28. 07. 2022; vyúčtování musí být vyplněno čitelně ve dvou vyhotoveních, z nichž jedno obdrží pořadatel příslušného utkání a druhé rozhodčí; pokud je Rozhodčí plátce DPH, je povinen vystavit daňový doklad v souladu se zákonem č. 235/2004 Sb., o dani z přidané hodnoty;
- f) za správnost a výši vyúčtování odpovídá rozhodčí; má-li ve smyslu písm. e) tohoto odstavce pořadatel za povinnost vyplatit rozhodčím odměny v hotovosti bezprostředně po skončení utkání a tyto odměny nevyplatí, rozhodčí poznamená tuto skutečnost v zápise o utkání a zašle vyúčtování řídicímu orgánu soutěže; odměny v tomto případě vyplatí rozhodčím přímo řídicí orgán soutěže a jejich nevyplacení Klubem je disciplinárním proviněním;
22. Výstroj hráčů upravují Pravidla s výjimkami zohledňující specifika a sportovní úroveň příslušných soutěží (Příloha č. 5).
23. Rozměry hřiště, výška hrazení, výška ochranného skla po stranách a výška ochranného skla na konci hřiště jsou stanoveny čl. 307 odst. 1. SDR.
24. Pro soutěže organizované a řízené ČSLH s výjimkou Chance ligy platí odchylně od ustanovení čl. 63.2. bodu iii. Pravidel, že menší trest za zdržování hry se neuloží, pokud hráč vystřelí puk přímo přes hrazení v místě bez ochranného skla. Není přitom rozhodující, zda puk poté přeletí ochranné sklo za hráčskými lavicemi či nikoliv.
25. V utkáních soutěží LSŽ a LMŽ se neuplatní ustanovení čl. 85.1. odstavce šestého Pravidel s tím, že zasáhne-li puk ochrannou síť v koncovém pásmu, hra se nepřerušuje.
26. Ve všech mistrovských utkáních soutěží ČSLH tam, kde časomíra neumožňuje odečítat čas utkání (od 20:00 do 0:00), je povolena výjimka v načítání času (od 0:00 do 20:00) - výjimka z čl. 4.2. Pravidel.
27. V utkáních věkových kategorií starších žáků a soutěžích nižších věkových kategorií neplatí ustanovení Pravidel o tzv. „hybridním zakázaném uvolnění“ a zakázané uvolnění se posuzuje dle Pravidel ledního

hokeje 2010-2014. V těchto věkových kategoriích se zároveň na základě rozhodnutí VV ČSLH ze dne 1. 9. 2010 neuplatňuje příslušné ustanovení čl. 82.1. Pravidel zakazující družstvu, které se dopustí zakázaného uvolnění dle čl. 81 Pravidel, provést před následným vřazováním střídání hráčů v poli.

28. V utkáních soutěží věkové kategorie starších žáků a soutěží nižších věkových kategorií neplatí ustanovení Pravidel zakazující brankáři v prostoru za úrovní brankové čáry hru s pukem mimo vymezené území brankáře. Menší trest za zdržování hry ve smyslu čl. 27.8. Pravidel nebude za hru s pukem mimo vymezené území brankáře brankáři uložen.
29. V utkáních soutěží věkové kategorie starších žáků a soutěží nižších věkových kategorií neplatí příslušná část ustanovení čl. 63.8. Pravidel zakazující provést jakékoliv střídání družstvu, jehož hráč neúmyslně posune branku, čímž způsobí přerušování hry, nebo jehož brankář způsobí přerušování hry přikrytím puku vystřeleným hráčem útočícího družstva z jeho poloviny.
30. Nestanovují-li technické normy příslušné soutěže jinak, nemusejí mít hráči v utkáních dresy opatřeny jmenovkou na jejich zadní části.
31. Osobám ženského pohlaví je povolen start v chlapeckých soutěžích organizovaných pro osoby mužského pohlaví ve věkové kategorii juniorů a mladších, a to o jednu věkovou kategorii níže, nejvíce však o tři ročníky níže. V kategorii přípravek se jednou věkovou kategorií rozumí ročník (tedy 2. třída, 3. třída a 4. třída jsou různé věkové kategorie).
32. Disciplinární řízení – hráč nebo funkcionář, který obdrží trest ve hře (TH), má okamžitě nepodmíněně zastavenou činnost. O ukončení zastavení činnosti rozhodne disciplinární komise. Došlo-li při utkání k jiným událostem s následkem projednávání v disciplinární komisi, rozhodčí (delegát) uvede všechny okolnosti v zápise (zprávě) a tuto skutečnost oznámí hlavnímu pořadateli nebo vedoucímu družstva, který zápis podepíše.
33. Evidence trestů uložených v mistrovských nebo turnajových utkáních řízených nebo organizovaných ČSLH (SDŘ čl. 529):

V soutěžích nebo turnajích všech věkových kategorií se za účelem evidence trestů evidují v utkáních uložené osobní tresty a, osobní tresty do konce utkání a za dále stanovených podmínek též tresty ve hře s tím, že v evidenci trestů má každý uložený osobní trest hodnotu 10 bodů a každý uložený osobní trest do konce utkání hodnotu 20 bodů. Uložený trest ve hře má v evidenci trestů hodnotu 25 bodů, a to pouze v případě, že v disciplinárním řízení rozhodne disciplinární komise, že se Hráči za jednání, za které mu byl trest ve hře uložen, neuloží disciplinární trest. Jiné tresty se neevidují. Dosáhne-li Hráč v téže soutěži nebo v tomtéž turnaji hranice 40 bodů, zastavuje se Hráči automaticky činnost na jedno následující utkání v téže soutěži nebo v tomtéž turnaji, přičemž stejně se postupuje, dosáhne-li Hráč v téže soutěži nebo v tomtéž turnaji hranice 80 bodů, 120 bodů atd.

K uvedenému pro bližší objasnění následující příklady:

- je-li Hráči v utkání uložen osobní desetiminutový trest (v zápise o utkání označeno jako „10“) + osobní trest do konce utkání (v zápise o utkání označeno jako „20“), započítává se mu do evidence trestů 30 bodů
- je-li Hráči v utkání uložen větší trest na 5 minut + osobní trest do konce utkání, započítává se mu do evidence trestů 20 bodů

- je-li Hráči v utkání uložen trest ve hře (v zápise o utkání označeno jako „25“), do evidence trestů se tento trest eviduje v hodnotě 25 bodů pouze za předpokladu výše uvedeném
- je-li u příslušného hráče evidována průběžná hodnota 30 bodů a v utkání je mu uložen např. osobní trest do konce utkání, bude v takovém případě následně činit hodnota uložených vyšších trestů 50 bodů a hráč má automaticky zastavenou činnost na jedno následující soutěžní utkání v příslušné soutěži, přičemž v dalším se uložené vyšší tresty v dalším průběhu příslušné soutěže dále připočítávají k již dosažené hodnotě 50 bodů.

34. Zástupce řídícího orgánu soutěže a delegát – řídící orgány soutěže (KVV ČSLH a jejich komisí) mohou dle potřeby, na jimi řízené soutěže, vysílat své zástupce. Delegáty vysílají komise rozhodčích KVV ČSLH dle potřeby a uvážení. Zástupce nebo delegát zastupuje na utkání řídící svaz, má přístup do všech částí zimního stadionu včetně šaten hráčů a rozhodčích.
35. Pořádající klub a pořadatelská služba plní své povinnosti v souladu s čl. 313–316 SDR ČSLH – viz příloha č. 13.
36. **Škody na zařízení** zimního stadionu, které vznikly **po předání šatny hlavním pořadatelem**, jako následek chování členů družstev, je povinen uhradit klub, jehož družstvo škodu způsobilo. Při takto způsobených škodách hlavní pořadatel při přebírání šatny pořídí společně s vedoucím družstva soupis škod a fotodokumentaci, který je podkladem k vyžádání úhrady na provinilém klubu.
37. Způsob a místo kontroly totožnosti určí rozhodčí v souladu s čl. 328–330 SDR ČSLH s upřesněním dle přílohy 8.
38. Dostaví-li se celé družstvo bez registračních průkazů, postup upřesňuje čl. 322 SDR – viz. Příloha č. 14.
39. Povinnosti při zajištění zdravotní služby pořádajícím klubem ve všech soutěžích ČSLH jsou uvedeny ve vnitřní směrnici ČSLH č. 138 ze dne 08.09.2022 (Příloha číslo 3) a vnitřní směrnice ČSLH č. 98 upravující dokládání zdravotní způsobilosti hráčů ze dne 03.04.2018 (Příloha číslo 4).

Lékařské prohlídky hráčů ledního hokeje

V souladu s obecně závaznými právními předpisy a z důvodu mnohých se případů srdečních příhod hráčů ledního hokeje u nás i ve světě, které končí zanecháním aktivní činnosti, invaliditou či úmrtím, ČSLH v souladu s vyhláškou č. 391/2013 Sb., Vyhláška o zdravotní způsobilosti k tělesné výchově a sportu, stanovuje následující minimální obsah povinných lékařských prohlídek u hráčů ledního hokeje v soutěžích organizovaných a řízených ČSLH.

1. U hráčů účastnících se soutěží ČSLH:

- a) rodinná anamnéza se zaměřením na výskyt náhlého úmrtí;
- b) sportovní anamnéza se zaměřením na provozovanou pohybovou aktivitu hráče a popis časové a fyzické náročnosti ledního hokeje;
- c) rozbor údajů o dosavadním vývoji zdravotního stavu hráče a dosud prodělaných onemocněních a užívaných léčivých přípravcích s cíleným zaměřením zejména na výskyt nemocí, které mohou omezit nebo vyloučit zdravotní způsobilost hráče k lednímu hokeji;
- d) komplexní fyzikální vyšetření s důrazem na posouzení stavu a funkce orgánů a systémů hráče, které budou zatěžovány ledním hokejem;
- e) rozbor údajů o vykonávaném sportu;
(vyšetření uvedená pod písm. a) až e) tohoto odstavce dále také jako „**Základní vyšetření**“);
- f) laboratorní a další odborná vyšetření, pokud to vyžaduje zdravotní stav hráče zjištěný Základním vyšetřením nebo zdravotní náročnost ledního hokeje nebo předpokládaná intenzita zatížení a objemu tréninku.

2. U hráčů účastnících se soutěží Chance liga, DHL ELJ, ELD, 9. tříd, LSŽ a LMŽ:

- a) vyšetření podle odst. 1. shora;
- b) zjištění základní antropometrie;
- c) standardní klidové elektrokardiografické vyšetření;
- d) zátěžové vyšetření včetně monitorace elektrokardiografické křivky a tlaku krve;
- e) laboratorní a další odborná vyšetření, pokud to vyžaduje zdravotní stav hráče zjištěný vyšetřeními uvedenými pod písm. c) - d) tohoto odstavce.

Protokol
o souhlasu se startem hráče ve vyšší věkové kategorii
čl. 219 odst. 1. SDŘ

Příjmení:

Jméno:

Identifikační číslo hráče:

Start za věkovou kategorií:

Sezóna:

.....

zákonný zástupce

.....

lékař

.....

Klub

Vnitřní směrnice Českého svazu ledního hokeje č. 138

upravující

Povinnosti pořadajícího klubu při zajištění zdravotnické služby

v souladu s čl. 314 písm. e) Soutěžního a disciplinárního řádu Českého svazu ledního hokeje z.s.

1. Pořadající klub je povinen zajistit zdravotnickou službu s potřebným vybavením pro první pomoc a telefon, kterým je kdykoliv možno přivolat rychlou lékařskou pomoc.
2. Nestanoví-li jiné předpisy vydané Českým svazem ledního hokeje z.s. (dále také jako „ČSLH“) jinak, je pořadající klub pro pořádání mezinárodních utkání a utkání I. ligy seniorů povinen zajistit přítomnost lékaře na zimním stadionu a sanitky u zimního stadionu, pokud její dojezdová vzdálenost je delší pěti minut.
3. Pro pořádání utkání v soutěžích Extraliga juniorů, Liga juniorů a Extraliga dorostu je pořadající klub povinen zajistit na zimním stadionu přítomnost lékaře nebo zdravotnického záchranáře.
4. Pro pořádání ostatních utkání je pořadající klub povinen zajistit přítomnost buďto lékaře nebo zdravotní sestry nebo zdravotnického záchranáře, kterým může být i para medik (student VŠ) po absolvování příslušných zkoušek.
5. Ve všech soutěžích ČSLH a při tréninkovém procesu družstev účastnících se těchto soutěží je povinností pořadajícího klubu vybavit na zimním stadionu ošetřovnu první pomoci minimálně (i) externím defibrilátorem ve funkčním stavu, v blízkém dosahu a připravenému k okamžitému použití, (ii) krčním límcem „Philadelphia“ dětským a dospělým s možností jednoho s regulovanou výškou pro děti i dospělé, (iii) sadou fixací na končetiny horní a dolní s možností vakuových fixačních dlah nebo Kramerových dlah různých velikostí, (iv) obvazovým materiálem (obvazy různé šířky, sterilní krytí, gázy a tampóny), (v) desinfekcí (septonex, betadine atd.) a (vi) léky na bolest v tabletách či injekční formě, náplastmi na provizorní zalepení tržných ran, náplastmi na rány.
6. Tato vnitřní směrnice je platná a účinná od data jejího schválení VV ČSLH a datem nabytí její účinnosti se ruší platnost vnitřní směrnice ČSLH č. 130 ze dne 8. 6. 2022.

V Praze dne 08. 09. 2022

.....

Martin Urban
generální sekretář
Český svaz ledního hokeje z.s.

Vnitřní směrnice Českého svazu ledního hokeje č. 98

upravující

Dokládání zdravotní způsobilosti hráčů

v souladu se zákonem č. 373/2011 Sb., o specifických zdravotních službách, a vyhláškou č. 391/2013 Sb., o zdravotní způsobilosti k tělesné výchově a sportu

1. Tréninkového procesu a utkání klubu se mohou účastnit pouze hráči, kteří jsou zdravotně způsobilí a jimž byl vydán lékařský posudek o zdravotní způsobilosti ke sportu (dále také jako „**Lékařský posudek**“):
 - a. u hráčů extraligy seniorů, I. ligy seniorů a hráčů zařazených do Akademií Českého svazu ledního hokeje z.s. (dále také jako „ČSLH“), Sportovních center mládeže ČSLH a Sportovních středisek ČSLH (dále také jako „Vrcholový sport“) poskytovatelem zdravotních služeb v oboru tělovýchovné lékařství a u hráčů ostatních registrujícím poskytovatelem zdravotních služeb v oboru všeobecné praktické lékařství nebo v oboru praktické lékařství pro děti a dorost anebo poskytovatelem zdravotních služeb v oboru tělovýchovné lékařství;
 - b. vydaný mimo jiné na základě:
 - i. vstupní lékařské prohlídky provedené v souladu s ust. § 4 vyhlášky č. 391/2013 Sb. (před zařazením hráče do Vrcholového sportu), nebo
 - ii. pravidelné lékařské prohlídky provedené v souladu s ust. § 5 vyhlášky č. 391/2013 Sb. (po dobu účasti hráče v tréninkovém procesu či utkáních klubu), případně
 - iii. mimořádné lékařské prohlídky provedené v souladu s ust. § 6 vyhlášky č. 391/2013 Sb. (v případech uvedených v ust. § 6 odst. 1 a 2 vyhlášky č. 391/2013 Sb.);
 - c. v případě Lékařského posudku vydaného na základě:
 - i. vstupní lékařské prohlídky ne starší 6 měsíců,
 - ii. pravidelné lékařské prohlídky ne starší 12 měsíců;
 - d. se závěrem, že je hráč zdravotně způsobilý hrát závodně lední hokej.
2. Kluby jsou povinny:
 - a. kontrolovat doklady o zdravotní způsobilosti hráčů účastnících se tréninkového procesu či utkání klubu;
 - b. na vyžádání řídicího orgánu soutěže tyto předložit řídicímu orgánu soutěže nebo jím pověřené osobě;
 - c. neumožnit účast hráče v tréninkovém procesu či utkání klubu bez prokázání zdravotní způsobilosti hráče v souladu s touto směrnicí.
3. Schváleno výkonným výborem ČSLH (dále také jako „VV ČSLH“) dne 3.4. 2018.
4. Tato vnitřní směrnice je platná a účinná od data jejího schválení VV ČSLH a datem nabytí její účinnosti ruší platnost a účinnost všech směrnic dříve upravujících výše uvedené.

V Praze dne 3. 4. 2018

.....
 Tomáš Král
 prezident
 Český svaz ledního hokeje z.s.

.....
 Martin Urban
 generální sekretář
 Český svaz ledního hokeje z.s.

Přehled povinné výstroje hráčů a výjimek z pravidel ledního hokeje

Soutěž	Chance liga	II. liga ČR	DHL ELJ	LJ, RLJ	ELD	LD, RLD	9. třídy a ml.	SŽ	KLM, KSM SČH
Chránič očí:	musí nosit všichni hráči narození po 31.12.1974	musí nosit všichni hráči narození po 31.12.1974	musí nosit všichni hráči, nemají-li helmu s mřížkou, resp. celoobličej. chráničem	musí nosit všichni hráči, nemají-li helmu s mřížkou, resp. celoobličej. Chráničem	-	-	-	-	musí nosit všichni hráči narození po 31.12.1974
Helma s mřížkou, resp. celooblič. chrán.	musí nosit všichni hráči ročníku 2005 a mladší	musí nosit všichni hráči ročníku 2005 a mladší	musí nosit všichni hráči ročníku 2005 a mladší	musí nosit všichni hráči ročníku 2005 a mladší	musí nosit všichni hráči	musí nosit všichni hráči	musí nosit všichni hráči	musí nosit všechny hráčky	musí nosit všichni hráči ročníku 205 a mladší
Chránič zubů:	musí nosit všichni hráči ročníku 2003 a mladší, nenosí-li celooblič. chránič	musí nosit všichni hráči ročníku 2003 a mladší, nenosí-li celooblič. chránič	musí nosit všichni hráči, nenosí-li celooblič. chránič	musí nosit všichni hráči, nenosí-li celooblič. chránič	doporučuje se	doporučuje se	doporučuje se	doporučuje se	musí nosit všichni hráči ročníku 2003 a mladší, nenosí-li celooblič. chránič
Chránič krku a hrdla:	musí nosit všichni hráči ročníku 2003 a mladší	musí nosit všichni hráči ročníku 2003 a mladší	musí nosit všichni hráči	musí nosit všichni hráči	musí nosit všichni hráči	musí nosit všichni hráči	musí nosit všichni hráči	hráčky ročníku 2003 a mladší jej musí nosit povinně, u hráček starších se doporučuje	musí nosit všichni hráči ročníku 2003 a mladší
Výjimky v barvách výstroje:	brankář může mít jinou barvu kalhot	hráči nemusí mít stejnou barvu helem, brankář může mít jinou barvu kalhot	brankář může mít jinou barvu kalhot	hráči nemusí mít stejnou barvu helem a kalhot	brankář může mít jinou barvu kalhot	hráči nemusí mít stejnou barvu helem a kalhot	hráči nemusí mít stejnou barvu helem a kalhot	hráčky nemusí mít stejnou barvu helem a kalhot	hráči nemusí mít stejnou barvu helem a kalhot
Dresy	na rukávech dresů nemusí být čísla, dresy nemusejí být opatřeny jmenovkou, nestanovují-li technické normy příslušné soutěže jinak								
Hřiště:	neplatí ustanovení o minimálních rozměrech hráčské a trestné lavice								

Náhrada škody pořadateli u soutěže KLM, KSM, RLJ, RLD, 9. třídy, LSŽ, LMŽ, Soutěž 4. tříd, Soutěž 3. tříd a Soutěž 2. tříd

Jestliže se utkání neodehrálo podle rozhodnutí STK z důvodu: je provinivší se klub povinen uhradit soupeři náhradu podle písmena:

nedostavení se hostujícího družstva (v případě, že utkání bylo nebo má být odehráno v náhradním termínu)	a), b)
nedostavení se hostujícího družstva (v případě, že nebyl dohodnut nebo nařízen náhradní termín)	a), b), c)
nezajištění utkání domácím klubem (v případě, že se hostující družstvo dostavilo)	c)
nesplnění podmínek k nastoupení k utkání domácím družstvem, odmítnutí domácího družstva nastoupit k utkání	a), b) *** ,c)
nesplnění podmínek k nastoupení k utkání hostujícím družstvem, odmítnutí hostujícího družstva nastoupit k utkání	a), b)

*** Domácí klub je povinen k úhradě škody hostujícímu mužstvu dále uhradit náhradu delegovaným rozhodčím v případě, že se na utkání dostavili.

a) Paušální úhrada výloh, za jedno utkání

KLM, KSM	10 000,- Kč,
RLJ, LD, 9. třída, LMŽ, LSŽ	9 000,- Kč.
Přípravka – 2. - 4. třída	6 000,- Kč,

b) Výdaje za rozhodčí

podle skutečné výše.

c) Cestovné ve výši 55,- Kč/km,

vzdálenost podle kap.

Vzdálenost je uvedena za jednu cestu, náhrada se platí za cestu tam a zpět; při dvojutkání žáků jedno cestovné pro obě družstva.

1. Postup při náhradě škody

- Sportovně-technická komise KVV ČSLH rozhodne o důvodu nesehrání utkání
- poškozený klub/oddíl vyčíslí náklady nesehraného utkání podle výše uvedených ustanovení a zašle je sportovně technické komisi do 14 dnů od zveřejnění rozhodnutí STK KVV ČSLH
- disciplinární komise KVV ČSLH rozhodne o výši náhrad.

2. Upozornění

- a) Případné podání protestu či odvolání nemá odkladný účinek (pro zaplacení uložených postihů příp. zastavení činnosti) Rozhodnutí platí až do případného vyhovění odvolání (dle čl. 613 SDŘ ČSLH).
- b) Nesehrané utkání z důvodu viny jednoho ze soupeřů (povětrnostní podmínky, výpadek technického zařízení), pořádající oddíl je povinen zaplatit celkové cestovní náhrady (jednomu, max. dvěma rozhodčím) a půl náhrady za řízení utkání všem rozhodčím.

3. Pokuty / finanční postihy

- a) Povinností oddílu je zaslat současně se zaplacením kopii dokladu o provedené úhradě na email vformanekv@volny.cz a stredocesky@czechohockey.cz.
- b) V případě udělení trestu DK bude variabilní symbol uveden v rozhodnutí DK.
- c) Rozhodnutí DK budou zasílána elektronickou poštou (oddíl zpětně potvrdí příjem).
- d) V případě neuhrazení finančního postihu nebo disciplinárního poplatku ve stanoveném termínu, zašle Disciplinární komise oddílu jednu upomínku.
- e) Pokud ani po první upomínce nebude finanční postih nebo disciplinární poplatek uhrazen:
 - a. Poplatek DK bude navýšen o 500 Kč.
 - b. Celá částka stržena z kauce oddílu (oznámení o stržení dlužné částky z kauce bude oddílu odesláno elektronicky na email)
 - c. DK může přistoupit k zastavení činnosti příslušnému družstvu nebo hráči do doby splnění závazku

Vnitřní směrnice Českého svazu ledního hokeje č. 139

upravující

Pravidla pro hru tělem ve věkové kategorii mladších žáků

Článek I. – PŮSOBNOST

Tato směrnice upravuje pravidla pro hru tělem a tresty za přestupky proti pravidlům ledního hokeje v platném znění (dále také jako „Pravidla“) v utkáních mistrovských dlouhodobých a krátkodobých soutěží organizovaných řídicím orgánem soutěže ve smyslu čl. 202 soutěžního a disciplinárního řádu Českého svazu ledního hokeje z.s. (dále také jako „SDŘ“) ve věkové kategorii mladších žáků (pro sezónu 2022-2023 se jedná o kategorii hráčů ročníku narození 2011 a 2012).

Článek II. – HRA TĚLĚM

1. Ve smyslu Pravidel je hra tělem v utkáních ledního hokeje nedílnou součástí hry s tím, že tresty za přestupky proti Pravidlům upravují Pravidla.
2. Se zvláštním přihlédnutím k věku hráčů účastnících se utkání mistrovských dlouhodobých a krátkodobých soutěží organizovaných řídicím orgánem soutěže ve smyslu čl. 202 SDŘ ve věkové kategorii mladších žáků a značných rozdílů v tělesné konstituci jednotlivých hráčů v uvedené věkové kategorii se v těchto utkáních hra do těla posuzuje dle Pravidel platných pro ženský hokej (zejména čl. 101.1. Pravidel).

Článek III. – TRESTY ZA PŘESTUPKY

Za přestupek proti Pravidlům v utkání mistrovské dlouhodobé nebo krátkodobé soutěže organizované řídicím orgánem soutěže ve smyslu čl. 202 SDŘ ve věkové kategorii mladších žáků se trest dle Pravidel, není-li dále stanoveno jinak, neuloží s tím, že rozhodčí za každý jednotlivý přestupek nařídí trestné střelení (dále také jako „TS“).

Článek IV. – NAŘÍZENÍ A PROVEDENÍ TRESTNÉHO STŘÍLENÍ

1. TS se nařídí za přestupek hráče, funkcionáře nebo družstva klubu proti Pravidlům, za který by dle Pravidel:
 - a. bylo nařízeno trestné střelení,
 - b. byl uložen menší trest s tím, že není-li dále stanoveno jinak, provinivší se hráč neusedne na trestnou lavici, ale pokračuje ve hře,
 - c. byl uložen větší trest + osobní trest do konce utkání s tím, že provinivší se hráč bude vykázan z utkání a bude nahrazen jiným hráčem,
 - d. byl uložen trest ve hře s tím, že provinivší se hráč bude vykázan z utkání a bude nahrazen jiným hráčem.

2. TS se nenařídí za přestupek hráče, funkcionáře nebo kolektivu družstva klubu proti Pravidlům, za který se dle Pravidel ukládá samostatně osobní trest, nebo samostatně osobní trest do konce utkání. V takovém případě bude při ukládání příslušného trestu postupováno dle Pravidel.
3. případě, že se hráč, funkcionář nebo kolektiv družstva klubu dopustí přestupku proti Pravidlům, rozhodčí bez ohledu na to, který hráč má v daný okamžik puk pod kontrolou, přeruší hru okamžitě, a to s výjimkou situace, kdy jsou hráči družstva klubu, jehož hráč byl faulován, v držení puku a nacházejí se v bezprostřední gólové příležitosti.
4. V případě, že má být jednomu družstvu klubu ve stejném čase uloženo více trestů současně, bude nařízeno pouze jedno TS. Další přestupky budou provinivšími se hráči, resp. hráči určenými trenérem družstva klubu v případech, kdy bude trest uložen hráčské lavici, brankáři, nebo funkcionáři, odpykány na trestné lavici bez změny počtu hráčů v poli. Obdobně bude postupováno v situaci, kdy bude témuž hráči uloženo více trestů v témže čase utkání, přičemž v takovém případě provinivší se hráč bude vykázán z ledu a bude nahrazen jiným hráčem do pole. Hráči odpykávající tresty na trestné lavici opustí trestnou lavici v prvním přerušení hry po uplynutí jejich trestů.
5. V případě, že má být ve stejném čase uložen družstvům obou klubů shodný počet trestů (vyjma osobních trestů nebo trestů do konce utkání), TS se nenařídí. Dvojitý menší trest se pro účely tohoto ustanovení považuje za jeden trest. Přestupky budou provinivšími se hráči, resp. hráči určenými trenérem družstva klubu v případech, kdy bude trest uložen hráčské lavici, brankáři, nebo funkcionáři, odpykány na trestné lavici bez změny počtu hráčů v poli. Hráči odpykávající tresty na trestné lavici opustí trestnou lavici v prvním přerušení hry po uplynutí jejich trestů.
6. V případě, že má být ve stejném čase uložen družstvům obou klubů vyšší, nikoliv však shodný, počet trestů, bude nařízeno pouze jedno TS. Další přestupky budou provinivšími se hráči, resp. hráči určenými trenérem družstva klubu v případech, kdy bude trest uložen hráčské lavici, brankáři, nebo funkcionáři, odpykány na trestné lavici bez změny počtu hráčů v poli. Hráči odpykávající tresty na trestné lavici opustí trestnou lavici v prvním přerušení hry po uplynutí jejich trestů.
7. TS provádí faulovaný hráč. V jiných případech a v případech, kdy faulovaný hráč nemůže z důvodu jeho zranění TS provést, provádí TS kterýkoliv hráč v poli určený trenérem družstva klubu.
8. Pokud dojde k jakémukoliv přestupku po vypršení hracího času utkání, TS se za takový přestupek nenařizuje.

Článek V. – ZÁPIS TRESTNÉHO STŘÍLENÍ

1. Nařízení TS bude v zápise o utkání zaznamenáno v kolonce označené v zápise o utkání jako „Min.“ pomocí zkratky TS a to s uvedením času utkání, ve kterém došlo k přerušení hry.
2. V případě nařízení TS za dva přestupky, za které by dle Pravidel měl být uložen dvojitý menší trest, bude v zápise o utkání uložení takového trestu zaznamenáno ve dvou samostatných řádcích, přičemž v prvním řádku bude v kolonce označené v zápise o utkání jako „Min.“ zaznamenána zkratka TS, a ve druhém řádku v kolonce označené v zápise o utkání jako „Min.“ zaznamenána číslovka odpovídající délce uloženého trestu.
3. V případě nařízení TS za přestupek, za který by dle Pravidel měl být uložen větší trest + osobní trest do konce utkání, bude v zápise o utkání uložení takového trestu zaznamenáno ve dvou samostatných řádcích, přičemž v prvním řádku bude v kolonce označené v zápise o utkání jako „Min.“ zaznamenána

zkratka TS, a ve druhém řádku v kolonce označené v zápise o utkání jako „Min.“ zaznamenána číslovka 20 odpovídající standardnímu označení uložení osobního trestu do konce utkání.

4. V případě nařízení TS za přestupek, za který by dle Pravidel měl být uložen trest ve hře, bude v zápise o utkání uložení takového trestu zaznamenáno ve dvou samostatných řádcích, přičemž v prvním řádku bude v kolonce označené v zápise o utkání jako „Min.“ zaznamenána zkratka TS, a ve druhém řádku v kolonce označené v zápise o utkání jako „Min.“ zaznamenána číslovka 25 odpovídající standardnímu označení uložení trestu ve hře.

Článek VI. – ROZHODČÍ

Rozhodčí, který TS nařizuje, rozhoduje, který hráč musí TS provést, nebo zda TS může provést jiný hráč určený trenérem družstva klubu.

Článek IX. – ZÁVĚREČNÁ USTANOVENÍ

1. Schváleno VV ČSLH dne 08. 09. 2022.
2. Tato vnitřní směrnice je platná a účinná od data jejího schválení VV ČSLH a datem nabytí její účinnosti se ruší vnitřní směrnice ČSLH č. 135 ze dne 28.07.2022.

V Praze dne 8. 9. 2022

.....

Martin Urban
generální sekretář

Český svaz ledního hokeje z.s.

Upřesnění postupu provedení kontroly totožnosti

O kontrole totožnosti platí čl. 328–330 SDR LH s následujícím upřesněným postupem:

- 1) Kontrola totožnosti hráče může být provedena v průběhu celého utkání. Rozhodčí nechá vždy napsat do zápisu o utkání vlastnoručně kontrolovaným hráčem čitelně celé jméno a příjmení, celé datum narození a vlastnoruční podpis.
- 2) Hráč je povinen se ke konfrontaci dostavit ihned po vyzvání rozhodčím (např. pokud je hráč na ledě nesmí se již vracet na svou střídačku). Při konfrontaci hráčů mají právo být přítomni vedoucí obou družstev a u mužů kapitáni obou družstev.
- 3) Kontrolu totožnosti může rozhodčí provést i na základě vlastních poznatků, nebo nesrovnalostí, které zjistí činovníci utkání.
- 4) Posouzení podobnosti hráče s fotografií na registračním průkazu včetně porovnání data narození. Rozhodčí do zápisu o utkání učiní jasný závěr – zda foto na RP odpovídá kontrolované osobě!
- 5) Je-li zřejmé, že je vše v pořádku, rozhodčí nechá konfrontovaného hráče pokračovat ve hře a uvede skutečnost do zápisu o utkání.
- 6) Je-li jednoznačné, že se jedná o neoprávněný start, rozhodčí vykáže hráče do šatny, odebere mu reg. průkaz a odešle se zápisem o utkání na řídicí svaz.
- 7) Při konfrontaci hráčů nad 15 let je hráč v případě pochybností o totožnosti hráče povinen v souladu s čl. 330 odst. 1. písm. c) SDR předložit platný průkaz totožnosti, tj. občanský průkaz nebo cestovní pas. Při nejasnostech u konfrontace je rozhodčí povinen zaznamenat do zápisu o utkání výrok: „Provedena konfrontace“. Toto nechá stvrdit podpisem konfrontovaného hráče. Jestliže se hráč nemůže prokázat žádným průkazem s fotografií, rozhodčí mu odebere reg. průkaz a vykáže hráče do šatny. V případě nesouhlasu s provedenou konfrontací pořídí nesouhlasící strana (vedoucí družstva) průkazné foto konfrontovaného hráče pro potřeby jednání DK KVV ČSLH.
- 8) Jsou-li pochybnosti o totožnosti hráče v žákovských kategoriích, přípravek i minihokeje, (hráči mladší 15. let), je povinen předložit průkaz pojištěnce zdravotní pojišťovny! Jestliže kontrolovaný hráč tento průkaz pro další kontrolu nepředloží, rozhodčí mu odebere reg. průkaz a vykáže ho do šatny. V případě nesouhlasu s provedenou konfrontací pořídí nesouhlasící strana (vedoucí družstva) průkazné foto konfrontovaného hráče pro potřeby jednání DK KVV ČSLH.
- 9) Nedostaví-li se vyžádaný hráč ke konfrontaci, bude jeho start považován jako neoprávněný dle čl. 411 písm. e) SDR.

Výňatek z Vnitřní směrnice Českého svazu ledního hokeje č. 129

upravující

Trenérské licence

Výňatek z Vnitřní směrnice ČSLH – kompletní znění je uvedeno na webových stránkách www.ceskyhokej.cz.

Článek XII – Kvalifikační předpoklady trenérů pro vedení družstev v soutěžích řízených ČSLH a reprezentačních družstev ČR

Pro vedení družstev v jednotlivých soutěžích řízených ČSLH a reprezentačních družstev ČR je požadováno, aby trenér byl držitelem minimálně následující Licence:

Družstvo	Licence		
	Jeden trenér	Ostatní trenéři	Trenér brankářů
ČR A	A	C hráč	trenér brankářů (platí od 1. 1. 2024)
ČR ženy	B	C/C+ mládež/C hráč	trenér brankářů (platí od 1. 1. 2024)
ČR 20, 19, 18, 17, 16	A	C hráč	trenér brankářů (platí od 1. 1. 2024)
ČR ženy 18, 16	B	C+ mládež	trenér brankářů (platí od 1. 1. 2024)
Extraliga seniorů	A	C hráč	-
I. liga seniorů	A	C hráč	-
II. liga seniorů	B	C/C+ mládež/C hráč	-
Extraliga juniorů	A	B	trenér brankářů (platí od 1. 1. 2024)
Liga juniorů	A	B	trenér brankářů (platí od 1. 1. 2025)
Regionální Liga juniorů	C+ mládež	C/C+ mládež/C hráč	-
Extraliga dorostu	A	B	trenér brankářů (platí od 1. 1. 2025)
Liga dorostu	B	C/C+ mládež/C hráč	-
Regionální liga dorostu	C+ mládež	C/C+ mládež/C hráč	-
Soutěž věkové kategorie 9. tříd	B	C+ mládež/C hráč	trenér brankářů (platí od 1. 1. 2025)
Liga starších žáků	B	C/C+ mládež/C hráč	trenér brankářů (platí od 1. 1. 2026)
Liga mladších žáků	C+ mládež	C/C+ mládež/C hráč	trenér brankářů (platí od 1. 1. 2026)
Soutěže žen	C/C+ mládež/C hráč	C/C+ mládež/C hráč	-
Ostatní soutěže	C/C+ mládež/C hráč	C/C+ mládež/C hráč	-

Článek XIII – Statut studenta Licence B

- 1) Statut studenta Licence B opravňuje trenéra k výkonu trenérské činnosti v rozsahu Licence B.
- 2) Statut studenta Licence B získává trenér přijetím ke školení/studiu Licence B. Tento statut trvá maximálně do uplynutí jednoho roku od zahájení školení/studia. Pokud trenér v této době nesplní veškeré podmínky pro udělení Licence B, ztrácí statut studenta Licence B. Opakované přijetí ke školení/studiu Licence B nezpůsobuje obnovení statutu studenta Licence B. Statut studenta Licence B se prokazuje písemným potvrzením MK ČSLH.

Článek XIV – Statut studenta Licence A

- 1) Statut studenta Licence A opravňuje trenéra k výkonu trenérské činnosti v rozsahu Licence A.
- 2) Statut studenta Licence A získává trenér:
 - a) přijetím ke studiu na trenérské škole při FTVS UK se specializací lední hokej nebo k magisterskému studiu se specializací lední hokej na FTVS UK a
 - b) splněním podmínky trenérské praxe v rozsahu stanoveném v čl. IX odst. 6. písm. b) této směrnice.
- 3) Statut studenta Licence A trvá maximálně do uplynutí dvou let od předpokládaného řádného termínu ukončení studia. Pokud trenér v této době nesplní veškeré podmínky pro udělení Licence A, ztrácí statut studenta Licence A. Opakované přijetí ke studiu Licence A nezpůsobuje obnovení statutu studenta Licence A. Statut studenta Licence A se prokazuje písemným potvrzením MK ČSLH.

Článek XV – Statut studenta Licence trenér brankářů

- 1) Statut studenta Licence trenér brankářů opravňuje trenéra k výkonu trenérské činnosti v rozsahu Licence trenér brankářů.
- 2) Statut studenta Licence trenér brankářů získává trenér přijetím ke školení/studiu Licence trenér brankářů. Tento statut trvá maximálně do uplynutí jednoho roku od zahájení školení/studia. Pokud trenér v této době nesplní veškeré podmínky pro udělení Licence trenér brankářů, ztrácí statut studenta Licence trenér brankářů. Opakované přijetí ke školení/studiu Licence trenér brankářů nezpůsobuje obnovení statutu studenta Licence trenér brankářů. Statut studenta Licence trenér brankářů se prokazuje písemným potvrzením MK ČSLH.

Článek XVI – Opětovné udělení Licence

MK ČSLH je oprávněna žadateli o opětovné udělení Licence C+ mládež, Licence trenér brankářů, Licence B nebo Licence A tuto opětovně udělit, pokud:

- a) žádá o opětovné udělení příslušné Licence, kterou v minulosti vlastnil, a jejíž doba platnosti uplynula,
- b) absolvoval Doškolovací semináře minimálně v rozsahu stanoveném touto směrnicí pro prodloužení platnosti příslušné Licence,
- c) splnil případné další podmínky stanovené MK ČSLH,
- d) zaplatil poplatek za opětovné udělení příslušné Licence.

Článek XVII – Závěrečná ustanovení

- 1) Bez platné Licence se trenérská činnost v soutěžích řízených ČSLH nepovoluje. V případě nedodržení ustanovení této směrnice bude postupováno v souladu s příslušnými předpisy ČSLH.
- 2) Prodloužení platnosti příslušné Licence trenéra, který v průběhu její platnosti dovršil 65. rok věku, není podmíněno absolvováním Doškolovacích seminářů v rozsahu stanoveném touto směrnicí.
- 3) V období mezi zasedáními MK ČSLH je šéftrenér nebo metodik ČSLH oprávněn učinit neodkladná rozhodnutí, která jinak podle této směrnice spadají do kompetence MK ČSLH.
- 4) Schváleno VV ČSLH dne 8. 6. 2022.
- 5) Tato vnitřní směrnice je platná a účinná od data jejího schválení VV ČSLH a datem nabytí její účinnosti ruší všechny směrnice dříve upravující výše uvedené.

Výňatek z Vnitřní směrnice Českého svazu ledního hokeje č. 136

upravující

Povinnosti a odměňování rozhodčích

Výňatek z Vnitřní směrnice ČSLH – kompletní znění je uvedeno na webových stránkách www.ceskyhokej.cz.

Článek V – Odměny

1. V souvislosti s řízením utkání jsou Rozhodčímu poskytovány odměny:
 - a. za řízení utkání,
 - b. za dopravu.
2. Odměny náleží Rozhodčímu, který byl k utkání delegován příslušnou komisí rozhodčích a plní všechny povinnosti, a také Rozhodčímu, který nebyl na utkání delegován, ale řídil utkání při neúčasti nebo zranění delegovaného Rozhodčího. Rozhodčí nesmí přijmout žádnou odměnu za utkání, na jehož řízení se dohodl přímo s klubem nebo jiným pořadatelem utkání.
3. Odměny náleží jen Rozhodčímu, který má platnou licenci Rozhodčího ČSLH předepsanou příslušnou směrnicí ČSLH nebo rozpisem soutěží ČSLH pro dané utkání nebo soutěž. Pokud utkání řídí držitel nižší licence, než je pro příslušnou soutěž určeno, je vyplácena odměna za řízení utkání v poloviční výši.
4. Odměny Rozhodčím za utkání přímo pořádaná ČSLH a za utkání v soutěžích organizovaných a řízených VV ČSLH, případně v dalších soutěžích, u kterých tak stanoví VV ČSLH, vyplácí ČSLH s tím, že takto vynaložené náklady na odměny Rozhodčích:
 - a. se za utkání I. ligy ČR v případě hlavních rozhodčích, čárových rozhodčích, brankových videorozhodčích a náhradních rozhodčích hradí z prostředků určených ČSLH na organizaci těchto soutěží,
 - b. za utkání extraligy seniorů a I. ligy ČR v případě pomocných rozhodčích budou kluby účastníckými se tohoto utkání uhrazeny ČSLH na základě vyúčtování ze strany ČSLH, a to každým z těchto klubů z jedné poloviny,
 - c. za utkání hrané mezi klubem ČSLH a zahraničním klubem budou pořadajícím klubem tohoto utkání uhrazeny ČSLH na základě vyúčtování ze strany ČSLH,
 - d. za utkání hrané mezi dvěma kluby ČSLH neuvedené pod písm. a) - b) tohoto odstavce budou kluby ČSLH účastníckými se tohoto utkání uhrazeny ČSLH na základě vyúčtování ze strany ČSLH, a to každým z těchto klubů ČSLH z jedné poloviny.
5. případech neuvedených v odst. 4. tohoto článku jsou Rozhodčím odměny vypláceny pořadatelem utkání v hotovosti bezprostředně po skončení utkání na základě Rozhodčím poskytnutého a vyplněného tiskopisu formuláře „Vyúčtování odměn rozhodčího“ (včetně uvedení pořadového čísla), který je přílohou č. 4 této směrnice. Formulář „Vyúčtování odměn rozhodčího“ musí být vyplněn čitelně ve dvou vyhotoveních, z nichž jedno obdrží pořadatel příslušného utkání a druhé Rozhodčí. Pokud je

Rozhodčí plátce DPH, je povinen vystavit daňový doklad v souladu se zákonem č. 235/2004 Sb., o dani z přidané hodnoty.

6. Za správnost a výši vyúčtování odpovídá Rozhodčí. Má-li ve smyslu odst. 5. tohoto článku pořadatel za povinnost vyplatit Rozhodčím odměny v hotovosti bezprostředně po skončení utkání a tyto odměny nevyplatí, Rozhodčí poznamená tuto skutečnost v zápise o utkání a zašle Vyúčtování řídicímu orgánu soutěže. Odměny v tomto případě vyplatí Rozhodčím přímo řídicí orgán soutěže a jejich nevyplacení klubem je disciplinárním proviněním.
7. Kontrolu správnosti Vyúčtování provádí delegující komise rozhodčích na základě podnětu klubu, podnětu jiného orgánu ČSLH a na základě vlastního rozhodnutí.
8. Dohodnou-li se na tom příslušný KVV ČSLH s příslušnou komisí rozhodčích, je KVV ČSLH oprávněn pro jím řízenou soutěž zajistit vyplacení odměn Rozhodčím z prostředků předem vybraných od pořadatelů utkání, a to způsobem, který po dohodě s příslušnou komisí rozhodčích stanoví a který bude schválen VV ČSLH.
9. Zdanění vyplacených odměn z hlediska daně z příjmu je v právní odpovědnosti Rozhodčího.

Článek VI – Odměna za řízení utkání

1. Odměna za řízení utkání je poskytována za činnost Rozhodčího skládající se z řízení utkání, z přípravy na utkání a z nutných administrativních úkonů s tím spojených.
2. Sazebník odměn za řízení utkání je uveden v příloze č. 2 této směrnice.
3. Odměny za řízení utkání neuvedené v tabulce stanovuje řídicí orgán soutěže.
4. Při utkáních neuvedených v příloze č. 1 (přátelských, turnajových apod.) se odměna za řízení utkání řídí zařazením pořádajícího klubu v soutěži a je:
 - a. v utkáních družstev věkové kategorie 9. tříd a mladších v plné výši,
 - b. ostatních utkáních hlavnímu a čárovému rozhodčímu ve výši dvou třetin se zaokrouhlením na celé desítky Kč dolů a ostatním rozhodčím v plné výši.
5. V utkáních kvalifikace nebo play-down nebo „baráže“ hraných v rámci skupiny s více než 2 družstvy se odměna za řízení utkání u hlavního a čárového rozhodčího a videorozhodčího zvyšuje o 20 %. V utkáních kvalifikace nebo play-down nebo baráže hraných v rámci série hrané mezi 2 družstvy se odměna za řízení utkání u hlavního a čárového rozhodčího a videorozhodčího zvyšuje o 50 %.
6. V utkáních předkola play-off I. ligy seniorů a play-off I. ligy seniorů se odměna za řízení utkání u hlavního a čárového rozhodčího a videorozhodčího zvyšuje o 50 %. V utkáních play-off ostatních soutěží, vč. utkání předkola play-off, se odměna za řízení utkání u hlavního, čárového rozhodčího a videorozhodčího zvyšuje o 20 %, v semifinále o 30 % a ve finále o 50 %.
7. V utkáních hraných v pracovní dny v období od 1. září do 30. června se začátkem před 16. hodinou se všechny odměny uvedené v sazebníku zvyšují o 100 %. K tomuto zvýšení nedochází u odměn hlavního rozhodčího vyšších než 4 300 Kč a u odměn čárového rozhodčího vyšších než 2 900 Kč. Vykonává-li Rozhodčí v příslušný pracovní den činnost, k níž byl příslušnou komisí rozhodčích ČSLH nominován, ve více jak dvou utkáních, ke zvýšení dle první věty tohoto odstavce nedochází též za třetí, případně jakékoliv další utkání hrané v příslušném dni před 16. hodinou.

8. Je-li utkání řízeno jen dvěma Rozhodčími, náleží oběma odměna hlavního rozhodčího.
9. Vykonává-li pomocný rozhodčí v příslušném utkání více činností v případech, kdy (i) tak stanoví tato směrnice, nebo kdy (ii) se k příslušnému utkání nedostaví jiný delegovaný pomocný rozhodčí, náleží pomocnému rozhodčímu vykonávajícímu více činností odměna za maximálně dvě činnosti, za které je přílohou č. 2 této směrnice stanovena nejvyšší odměna.
10. Je-li pořadatelem utkání požadováno hlášení v českém jazyce a současně v anglickém jazyce, odměna hlasatele takového utkání se zvyšuje o 100 %.
11. Odřídí-li Rozhodčí jen část utkání, náleží mu poměrný díl odměny za řízení utkání a odměna za dopravu v plné výši. S výjimkou, že se tak stalo pro zranění Rozhodčího nebo z důvodů předčasného ukončení utkání.
12. Jestliže se Rozhodčí k utkání řádně dostavil a mistrovské utkání nebylo odehráno, náleží mu polovina odměny za řízení utkání a odměna za dopravu v plné výši.
13. Je-li Rozhodčí k utkání nominován jako náhradní hlavní rozhodčí nebo náhradní čárový rozhodčí, náleží mu 30 % odměny za řízení utkání a odměna za dopravu v plné výši. Je-li však Rozhodčí k utkání nominován jako náhradní hlavní rozhodčí nebo náhradní čárový rozhodčí v rámci akce, resp. turnaje, na které je Rozhodčí zároveň nominován též jako rozhodčí na ledě k minimálně jednomu utkání, nenáleží mu za utkání, k němuž je nominován jako náhradní hlavní rozhodčí nebo náhradní čárový rozhodčí, žádná odměna.
14. Nevystaví-li Rozhodčí v případě, kdy mu má být vyplacena odměna dle čl. V odst. 4. této směrnice, Vyúčtování nejpozději v Rozhodný den, náleží mu odměna za řízení utkání snížená o:
 - a. 10 %, vystaví-li Vyúčtování v období počínajícím 1. dnem následujícím po Rozhodném dni a končícím 30. dnem po Rozhodném dni,
 - b. 50 %, vystaví-li Vyúčtování počínaje 31. dnem následujícím po Rozhodném dni, přičemž v takovém případě je Rozhodčí povinen Vyúčtování vystavit na takto sníženou odměnu.
15. Částky uvedené v sazebníku jsou konečné ceny.

Článek VII – Odměna za dopravu

1. Rozhodčímu přísluší odměna za dopravu mezi místem, které sdělil komisi rozhodčích jako výchozí místo cest k utkáním a místem konání utkání. Nesdělil-li Rozhodčí výchozí místo cest k utkáním, je za takové místo považováno bydliště Rozhodčího. Koná-li se utkání ve stejné obci jako je výchozí místo cest k utkáním, odměna za dopravu se neproplácí, s výjimkou měst nad 250 000 obyvatel, kde hlavní rozhodčí a čárový rozhodčí může za cestu z výchozího místa cesty k utkání do místa konání utkání účtovat odměnu za dopravu do výše 50 Kč.
2. Hlavnímu rozhodčímu, čárovému rozhodčímu, náhradnímu rozhodčímu a brankovému videorozhodčímu se vyplácí odměna za dopravu podle způsobu použité dopravy:
 - i. při použití veřejné hromadné dopravy podle odst. 4. tohoto článku,
 - ii. při použití silničního motorového vozidla podle odst. 5. tohoto článku,
 - iii. použije-li rozhodčí jiný způsob dopravy, odměna za dopravu se nevyplácí.

Není-li dále stanoveno jinak, ostatním Rozhodčím se vyplácí odměna za dopravu vždy podle odst. 4. tohoto článku.

3. Delegující orgán může v odůvodněných případech povolit použití silničního motorového vozidla k dopravě pomocných rozhodčích, a to zejména v případech, kdy:

- i. má cestovat více pomocných rozhodčích v jednom silničním motorovém vozidle z téhož směru do obce, ve které se má konat příslušné utkání, a kde není možné zajistit účast místních pomocných rozhodčích z důvodu jejich nedostatku, a/nebo
- ii. není možnost zajistit dopravu pomocných rozhodčích jiným způsobem.

V takovém případě se pomocným rozhodčím vyplácí odměna za dopravu podle odst. 5. tohoto článku.

4. Odměna za dopravu veřejným dopravním prostředkem je vyplácena ve výši ceny jízdenky.

5. Odměna za dopravu při použití silničního motorového vozidla se vyplácí ve výši 7 Kč/km, přičemž při jejím výpočtu se vychází z následujících pravidel hospodárnosti:

- i. Odměna je vyplácena za nejkratší možnou vzdálenost. Závazné vzdálenosti mezi místy konání utkání a výchozími místy může řídicí orgán soutěže stanovit rozpisem soutěží nebo jiným nařízením.
- ii. Je-li na totéž utkání delegováno více Rozhodčích z jednoho místa, vyplácí se jen jedna odměna za dopravu. Tato odměna se vyplácí hlavnímu rozhodčímu popřípadě prvnímu čárovému rozhodčímu podle abecedního pořádku, nedohodnou-li se Rozhodčí jinak.
- iii. Jsou-li na totéž utkání delegováni Rozhodčí z různých míst, ale ze stejného směru, vyplácí se jen jedna odměna za dopravu, pokud je tato jedna odměna za dopravu nižší, než součet odměn za dopravu delegovaných Rozhodčích ze stejného směru. Tato odměna se vyplácí Rozhodčímu delegovanému z největší vzdálenosti, pokud se Rozhodčí nedohodnou na jejím rozdělení.

Sazebník odměn (příloha č. 2 Směrnice č. 136)

soutěž	hlavní rozhodčí	čárový rozhodčí	brankový videorozhodčí	časoměřič	zapisovatel pro el. zápis, vedoucí boxu	ostatní pomocní rozhodčí
reprezentace senioři A	9 520 Kč	6 430 Kč	1 530 Kč	440 Kč	860 Kč	370 Kč
reprezentace U20	7 940 Kč	5 360 Kč	1 530 Kč	440 Kč	720 Kč	370 Kč
reprezentace ostatní	4 660 Kč	3 140 Kč	1 530 Kč	440 Kč	720 Kč	370 Kč
reprezentace s domácími soupeři	1 880 Kč	1 180 Kč		370 Kč	580 Kč	340 Kč
Champions Hockey League	podle předpisů Champions Hockey League			440 Kč	720 Kč	370 Kč
Extraliga seniorů	podle předpisů APK LH			440 Kč	720 Kč	370 Kč
I. liga seniorů	3 610 Kč	2 700 Kč	1 530 Kč	380 Kč	580 Kč	340 Kč
II. liga seniorů	2 640 Kč	1 760 Kč		380 Kč	480 Kč	340 Kč
Extraliga juniorů, Univerzitní liga ledního hokeje	1 840 Kč	1 150 Kč	1 530 Kč	380 Kč	580 Kč	340 Kč
Liga juniorů	1 540 Kč	960 Kč		370 Kč	480 Kč	340 Kč
Regionální liga juniorů	990 Kč	680 Kč		370 Kč	480 Kč	340 Kč
Extraliga dorostu	1 240 Kč	800 Kč		380 Kč	580 Kč	340 Kč
Liga dorostu, VTM U15	870 Kč	600 Kč		370 Kč	480 Kč	340 Kč
Regionální liga dorostu	750 Kč	500 Kč		310 Kč	400 Kč	290 Kč
Soutěž věkové kategorie 9. tříd	750 Kč	500 Kč		310 Kč	400 Kč	290 Kč
Liga starších žáků, VTM U14	730 Kč	450 Kč		310 Kč	370 Kč	280 Kč
Soutěže žen	750 Kč	450 Kč		310 Kč	370 Kč	280 Kč
Krajská liga seniorů	1 360 Kč	860 Kč		310 Kč	370 Kč	280 Kč
Ostatní krajské soutěže seniorů	810 Kč	540 Kč		310 Kč	370 Kč	280 Kč
Liga mladších žáků, VTM U12	430 Kč	300 Kč		240 Kč	370 Kč	240 Kč
Okresní soutěže seniorů	600 Kč	390 Kč		310 Kč	300 Kč	270 Kč
Para hokej	1 500 Kč	1 000 Kč		310 Kč	500 Kč	280 Kč

Stanovení minimálního povinného počtu rozhodčích podle soutěží

- níže uvedený počet povinných rozhodčích nemůže řídicí orgán soutěže žádným způsobem snížit,
- tímto není dotčena pravomoc delegujícího orgánu delegovat na utkání vyšší počet pomocných rozhodčích, nežli je stanoveno touto směrnicí.

soutěž	počet rozhodčích na ledě	minimální povinný počet pomocných rozhodčích
reprezentace senioři A, U20	2 HR, 2 ČR, BVR	Z, Č, 2T, H, V * ¹
reprezentace U19-U16, ženy	1 HR, 2 ČR ^{nebo} 2 HR, 2 ČR * ³	Z, Č, 2T, H, V * ¹ , 2B * ⁵
reprezentace s domácími soupeři	1 HR, 2 ČR ^{nebo} 2 HR, 2 ČR, * ³	Z, Č, 2T, H
Extraliga seniorů	Dle předpisů APK LH	Z, Č, 2T, H, V
I. liga seniorů	2 HR, 2 ČR	Z, Č, 2T, H
II. liga seniorů	1 HR, 2 ČR ^{nebo} 2 HR, 2 ČR * ²	Z, Č, 2T, H
Univerzitní liga ledního hokeje	1 HR, 2 ČR ^{nebo} 2 HR, 2 ČR * ²	Z, Č, 2T, H
Extraliga juniorů	2 HR, 2 ČR	Z, Č, 2T, H
Liga juniorů	1 HR, 2 ČR	Z, Č, 2T, H
Regionální liga juniorů	1 HR, 2 ČR	Z, Č, 2T
Extraliga dorostu	1 HR, 2 ČR ^{nebo} 2 HR, 2 ČR, * ²	Z, Č, 2T, H
Liga dorostu	1 HR, 2 ČR	Z, Č, 2T
Regionální liga dorostu	1 HR, 2 ČR	Z, Č, T
Soutěž věkové kategorie 9. tříd	1 HR, 2 ČR	Z, Č, T
Liga starších žáků, žákovské výběry	1 HR, 2 ČR	Z, Č, T
Soutěže žen	1 HR, 2 ČR	Z, Č, T, H
Krajská liga seniorů	1 HR, 2 ČR ^{nebo} 2 HR, 2 ČR * ²	Z, Č, T
Ostatní krajské soutěže seniorů	1 HR, 2 ČR ^{nebo} 2 R * ²	Z, Č, T
Liga mladších žáků	2 R	Z+T* ⁴ , Č
Soutěž 5. tříd	2 R	Z, Č* ⁴
Okresní soutěže seniorů	2 R	Z, Č
Minihokej	1 R	-
Para hokej	2 R	Z, Č, T

HR - hlavní rozhodčí, ČR - čárový rozhodčí, R - rozhodčí (v systému dvou rozhodčích), Z - zapisovatel, Č - časoměřič, T - dohlázelec trestů, H - hlasatel, B - brankový rozhodčí, V - vedoucí boxu

*¹ - v boxu dva asistenti zapisovatele, pokud není přítomen statistický tým,

*⁴ - komise rozhodčích předepsané pozice obsadí toutéž osobou

*² - určí řídicí orgán soutěže na návrh příslušné komise rozhodčích,

*⁵ - pokud je utkání řízeno systémem tří rozhodčích

*³ - určí KR ČSLH s přihlédnutím k důležitosti reprezentační akce,

Formulář vyúčtování

Vyúčtování odměn rozhodčího č.

Rozhodčí		
Jméno, příjmení	Licence	IČ / Datum narození
Adresa		Číslo účtu *1)

Pořadatel	
Název	IČ
Adresa	Číslo účtu *1)

odměny:					
1. Za utkáání					
Datum	Druh činnosti		Č. utkání	Výše odměny (Kč)	
2. Za dopravu					
Datum	Z místa	Do místa	*2)	Vzdálenost	Výše odměny (Kč)
Spolucestující					

Forma úhrady: v hotovosti – převodem na účet

Celková odměna
k úhradě (Kč)

Rozhodčí, jakožto příjemce platby, bere na vědomí, že vyplácená částka podléhá zdanění podle příslušných daňových předpisů.

Datum vystavení / splatnosti

Podpis rozhodčího

Schválil za pořadatele	Přijato v hotovosti dne *3)	Podpis příjemce *3)
------------------------	-----------------------------	---------------------

*1) – vyplňuje se jen při bezhotovostní platbě

*2) – dopravní prostředek (V - veřejná doprava, A - silniční motorové vozidlo).

*3) – vyplňuje se jen při platbě v hotovosti

Vyúčtování musí být vyplněno čitelně ve dvou vyhotoveních, z nichž jedno obdrží rozhodčí a druhé pořadatel. Pokud je Rozhodčí plátcem DPH, je povinen vystavit daňový doklad v souladu se Zákonem č. 235/2004 Sb., o dani z přidané hodnoty.

Povinnosti rozhodčích

Povinnosti rozhodčích doplňují, případně upřesňují, povinnosti rozhodčího dle směrnice č. 136 ze dne 28.07.2022.

- 1) Rozhodčí jsou povinni dostavit se na všechna utkání, k nimž jsou delegováni, nejméně 60 minut před začátkem utkání u Krajské ligy mužů a Krajské soutěže mužů, u ostatních soutěží 30 minut před začátkem utkání.
- 2) Překontrolují správnost vyplnění Zápisu, registrační průkazy hráčů, číslo a symbol utkání. Dále zkontroluje povinnou výzbroj a hráče s neúplnou výzbrojí nepřipustí ke hře. Rozhodčí je povinen vozit k utkání Rozpis mistrovských utkání 2022/2023 (v tištěné nebo elektronické verzi) a Pravidla ledního hokeje v posledním znění (v tištěné nebo v elektronické verzi).
- 3) Zápis a registrační průkazy je povinen předložit domácí oddíl prostřednictvím buď zapisovatele (časoměřiče) nebo vedoucího družstva domácích, a to nejpozději 30 minut před začátkem utkání. Při pozdním zahájení utkání je Rozhodčí povinen zaznamenat důvod zpoždění. Po utkání předloží zapisovatel rozhodčím Zápis ke kontrole. Povinností Rozhodčích je pak Zápis zkontrolovat, (zejména udělené tresty a vstřelené branky).
- 4) Zapisovatel nesmí opustit kabinu rozhodčího dříve, pokud k tomu nedá rozhodčí pokyn. Rozhodčí je povinen popsat do Poznámek k utkání zejména vyšší tresty (počínaje VT) a chování diváků před uzavřením (okopírováním) zápisu.
- 5) Rozhodčí se s hlavním pořadatelem a zdravotnickou službou při představování, resp. prokázání své totožnosti, domluví, kde se budou po dobu utkání nacházet. Hlavní pořadatel bude Rozhodčí doprovázet před utkáním, o přestávkách a po utkání z ledové plochy do kabin a naopak. Zároveň zodpovídá za to, že do kabiny Rozhodčích nikdo bez jejich svolení nevstoupí.
- 6) Rozhodčí nesmí připustit ke hře hráče, který:
 - a) nepředložil registrační průkaz
 - b) není uveden na hráčském seznam/soupisce (u soutěže a družstva, kde je předepsáno)
 - c) nemá požadovanou povinnou výstroj dle přílohy č. 6
- 7) V případě, že se rozhodčí k utkání nemůže dostavit, zadá žádost ke schválení komisi rozhodčích do Systému rozhodčí Českého hokeje. Při změně méně než 24 hodin před utkáním je nutné změnu nahlásit telefonicky KR KSLH
- 8) Po termínu nezaplacené uložené pokuty má rozhodčí zastavenou činnost. Platí povinnost zaslat potvrzení o zaplacení pokuty emailem předsedovi DK a sekretáři KVV.
- 9) Rozhodčí a pomocný rozhodčí se během výkonu své funkce a do vyřešení vyplývajících povinností po utkání nesmí věnovat jiné činnosti/funkci.
- 10) Konfrontaci hráčů provádí rozhodčí podle přílohy č. 8.
- 11) Sazebník odměn uveden v příloze č. 10.

Povinnosti pořadajícího Klubu

Výňatek ze Soutěžního a disciplinárního řádu ČSLH – kompletní znění je uvedeno na www.ceskyhokej.cz.

Článek 313

1. Pořadajícím Klubem je Klub, jehož družstvo je v rozlosování dlouhodobé soutěže u konkrétního utkání uvedeno na prvním místě. V krátkodobé soutěži je pořadající Klub uveden v propozicích této soutěže.
2. Pořadající Klub odpovídá za zajištění a přípravu utkání, regulérní průběh utkání a bezpečnost všech jeho účastníků

Článek 314

Pořadající Klub je povinen:

- a) hlásit termín utkání dle čl. 302 SDŘ a pořádat utkání na hřišti vyhovujícím Pravidlům ledního hokeje řádně označeném a vybaveném,
- b) zajistit odpovídající podmínky pro činnost družstev a Rozhodčích na utkání, zejména vybavené, vytápěné a uzamykatelné šatny, sociální zařízení a sprchy,
- c) mít k dispozici dostatečné vybavení k utkání (puky, stopky, zápis o utkání apod.),
- d) zajistit podmínky pro činnost zástupců Řídícího orgánu soutěže a jeho komisi, zejména pro delegáta utkání a pracovníky pověřené dopingovou kontrolou,
- e) zajistit nezbytné vybavení pro první pomoc a telefon, kterým je kdykoliv možno přivolat rychlou lékařskou pomoc,
- f) zajistit zdravotnickou službu, přičemž jméno, příjmení a bydliště osoby provádějící výkon zdravotnické služby je pořadající Klub povinen uvést v zápise o utkání a zajistit, aby se tato osoba nejpozději 15 minut před stanoveným začátkem utkání dostavila do šatny Rozhodčích k prokázání své totožnosti; nedostaví-li se osoba provádějící výkon zdravotnické služby do šatny Rozhodčích ani do skončení čekací doby dle čl. 343 SDŘ, Rozhodčí nezahájí utkání dle čl. 339 SDŘ,
- g) zajistit Hráčům obou družstev a Rozhodčím v přestávkách a po utkání nealkoholické nápoje,
- h) vhodnou formou informovat veřejnost o konání utkání, zajistit, aby diváci byli informováni o družstvech, případně Klubech, soutěži apod.,
- i) zajistit podmínky pro práci sdělovacích prostředků,
- j) hlásit výsledek utkání způsobem stanoveným v rozpisu/herním řádu soutěže.

Článek 315

1. K udržení pořádku při utkání je pořadající Klub povinen zajistit pořadatelskou službu v rozsahu přiměřeném úrovni soutěže, počtu diváků a jejím úkolům.

2. Činnost pořadatelské služby řídí hlavní pořadatel utkání a zástupce hlavního pořadatele utkání, kteří musí být členy pořádajícího Klubu a jsou osobně zodpovědní za výkon pořadatelské služby. Hlavní pořadatel a jeho zástupce musí být viditelně označeni nápisem "Hlavní pořadatel" a "Zástupce hlavního pořadatele". Ostatní pořadatelé jsou označeni odpovídajícím způsobem (páskou, vestou, jednotným oblečením apod.). Jméno, příjmení, podpis a adresa hlavního pořadatele jsou uvedeny v zápise o utkání. Hlavní pořadatel se ohlásí před utkáním Rozhodčím, seznámí je se stavem zajištění utkání a oznámí své stanoviště v průběhu utkání. Po dobu utkání jsou hlavní pořadatel i jeho zástupce k dispozici Rozhodčím a zástupcům družstev a na jejich požádání učiní opatření k zajištění pořádku a bezpečnosti účastníků utkání.

Článek 316

Pořádající Klub je dále povinen:

- a) zajistit pořádek na stadionu a bezpečnost účastníků utkání,
- b) přijmout dostatečná opatření k tomu, aby nedošlo k hanlivým, pohoršujícím, urážlivým, provokujícím, zesměšňujícím nebo ponižujícím posunkům, gestům, pokřikům nebo jiným nesportovním jednáním jednotlivců či skupin osob vůči členům družstev, Rozhodčím, či jakýmkoliv jiným osobám, způsobilým poškodit dobré jméno a zájmy českého hokeje, a proti takovému jednání adekvátním způsobem, bez zbytečného odkladu a účinně zasáhnout,
- c) přijmout dostatečná opatření k tomu, aby nedošlo ze strany jednotlivce či skupiny osob k jakýmkoliv projevům hanobícím některý národ, některou rasu nebo etnickou skupinu, nebo jednotlivce či skupinu osob pro jejich skutečnou nebo domnělou rasu, příslušnost k etnické skupině, národnost, politické přesvědčení, náboženské vyznání či sexuální orientaci, a proti takovému jednání adekvátním způsobem, bez zbytečného odkladu a účinně zasáhnout,
- d) zajistit splnění příkazů zástupců Řídícího orgánu soutěže, Rozhodčích a policie,
- e) zajistit, aby před utkáním, v průběhu utkání, o přestávkách ani bezprostředně po utkání nevstupoval na ledovou plochu nikdo kromě Hráčů, Rozhodčích, lékaře, zdravotníků a jiných k tomu oprávněných osob,
- f) zajistit, aby před utkáním, v průběhu utkání, o přestávkách a po utkání nevstupoval na hráčské lavice, trestné lavice, do šaten Hráčů nebo do dalších prostor vyhrazených pro delegované osoby a zástupce Řídícího orgánu soutěže nikdo kromě členů družstev a jiných k tomu oprávněných osob,
- g) zajistit, aby před utkáním, v průběhu utkání, o přestávkách ani po skončení utkání nevstupoval do šatny Rozhodčích nikdo kromě Rozhodčích, zapisovatele, delegovaného zástupce Řídícího orgánu soutěže, vedoucích družstev (před a po utkání) a osob, kterým to Rozhodčí výslovně dovolí; k tomu určí stálou službu u šatny Rozhodčích, která do šatny nepustí nikoho bez svolení Rozhodčích,
- h) zajistit podmínky pro činnost pomocných Rozhodčích,
- i) zajistit, aby do hlediště byly vpuštěny jen osoby v maximálním množství kapacity stadionu,
- j) zajistit, aby do stadionu nebyly vpuštěny, popřípadě aby byly zjištěny a vyvedeny osoby pod vlivem alkoholu či jiných omamných látek, osoby se zbraněmi, pyrotechnikou, či jinými předměty ohrožujícími bezpečnost a zdraví osob a osoby, které svým chováním narušují bezpečnost ostatních účastníků utkání,
- k) zjistit jména výtržníků a ohlásit je Rozhodčím, policii, případně přivolat policii,

- l) zajistit stálou připravenost zdravotnického zařízení a vybavení a prostor k ošetření a první pomoci,
- m) při zranění, u kterého nepostačí ošetření prostředky a zdravotníky na stadionu, okamžitě přivolat rychlou lékařskou pomoc,
- n) zajistit, aby osobní a cenné věci včetně dopravních prostředků družstev, členů družstev, Rozhodčích a zástupců Řídícího orgánu soutěže nebyly odcizeny či poškozeny; k tomu jsou jejich majitelé povinni je na vyzvání hlavního pořadatele uložit nebo odstavit na místo určené pořadatelskou službou,
- o) zajistit bezpečný odchod a odjezd členů družstev, Rozhodčích a zástupců Řídícího orgánu soutěže po utkání jak v areálu stadionu, tak v jeho blízkosti.

Celé družstvo bez registračních průkazů – postup

Výňatek ze Soutěžního a disciplinárního řádu ČSLH – kompletní znění je uvedeno na www.ceskyhokej.cz.

Článek 322

- 1) Dostaví-li se celé družstvo bez registračních průkazů Hráčů, oznámí to Rozhodčímu utkání a ten tuto skutečnost zaznamená v zápisu o utkání zároveň s důvodem, proč nebyly registrační průkazy Hráčů celého družstva předloženy. Vyžádá od vedoucího družstva písemné prohlášení, že všichni Hráči, kteří nastupují k utkání, mají platné registrační průkazy opravňující je v utkání hrát. U všech Hráčů tohoto družstva provede Rozhodčí kontrolu totožnosti dle písm. b) a c) čl. 330 SDŘ. Klub, jehož Hráči nastoupí k utkání bez registračních průkazů, předloží je buď v průběhu utkání nebo bezprostředně po jeho skončení Rozhodčím, nebo je předloží nejpozději druhý pracovní den po utkání Řídícímu orgánu soutěže. Nemůže-li Klub registrační průkazy Hráčů předložit proto, že byly např. zničeny, ztraceny nebo odcizeny, předloží ve stejné lhůtě vysvětlení okolností takovéto události.
- 2) Řídící orgán soutěže posoudí důvody, proč nastoupili Hráči bez registračních průkazů, a rozhodne o dalších opatřeních. Zjistí-li se, že některý z Hráčů hrál neoprávněně nebo že nebyly předloženy registrační průkazy všech Hráčů proto, že tento doklad chyběl jednomu Hráči nebo několika Hráčům, bude družstvo potrestáno hracími důsledky a případ projedná příslušná disciplinární komise.

Upřesnění pro soutěže řízené Středočeským krajským výkonným výborem Českého svazu ledního hokeje:

- 1) U mládežnických kategorií, jejichž hráči se nemohou prokázat platným občanským průkazem, pořídí rozhodčí fotodokumentaci k následnému prokázání totožnosti hráče. Na fotografii musí být hráč z čelního pohledu a vidět číslo dresu, které odpovídá číslu uvedenému v Zápisu o utkání. Pořízené fotografie slouží jako podklad pro kontrolu neoprávněné startu. Po rozhodnutí řídícího orgánu soutěže budou tyto fotografie v souladu se zák. č. 101/2000 Sb., o ochraně osobních údajů, v platném znění, smazány.

System hry každý s každým – Bergerovy tabulky

Pro 3 a 4 družstva

I. kolo	1-4	2-3
II. kolo	4-3	1-2
III. kolo	2-4	3-1

Proti čísla: 1-3, 2-4

Pro 5 a 6 družstev

I. kolo	1-6	2-5	3-4
II. kolo	6-4	5-3	1-2
III. kolo	2-6	3-1	4-5
IV. kolo	6-5	1-4	2-3
V. kolo	3-6	4-2	5-1

Proti čísla: 1-4, 2-5, 3-6

Pro 7 a 8 družstev

I. kolo	1-8	2-7	3-6	4-5
II. kolo	8-5	6-4	7-3	1-2
III. kolo	2-8	3-1	4-7	5-6
IV. kolo	8-6	7-5	1-4	2-3
V. kolo	3-8	4-2	5-1	6-7
VI. kolo	8-7	1-6	2-5	3-4
VII. kolo	4-8	5-3	6-2	7-1

Proti čísla 1-5, 2-6, 3-7, 4-8

Pro 9 a 10 mužstev

I. kolo	1-10	2-9	3-8	4-7	5-6
II. kolo	10-6	7-5	8-4	9-3	1-2
III. kolo	2-10	3-1	4-9	5-8	6-7
IV. kolo	10-7	8-6	9-5	1-4	2-3
V. kolo	3-10	4-2	5-1	6-9	7-8
VI. kolo	10-8	9-7	1-6	2-5	3-4
VII. kolo	4-10	5-3	6-2	7-1	8-9
VIII. kolo	10-9	1-8	2-7	3-6	4-5
IX. kolo	5-10	6-4	7-3	8-2	9-1

Proti čísla 1-6, 2-7, 3-8, 4-9, 5-10

Pro 11 a 12 družstev

I. kolo	1-12	2-11	3-10	4-9	5-8	6-7
II. kolo	12-7	8-6	9-5	10-4	11-3	1-2
III. kolo	2-12	3-1	4-11	5-10	6-9	7-8
IV. kolo	12-8	9-7	10-6	11-5	1-4	2-3
V. kolo	3-12	4-2	5-1	6-11	7-10	8-9
VI. kolo	12-9	10-8	11-7	1-6	2-5	3-4
VII. kolo	4-12	5-3	6-2	7-1	8-11	9-10
VIII. kolo	12-10	11-9	1-8	2-7	3-6	4-5
IX. kolo	5-12	6-4	7-3	8-2	9-1	10-11
X. kolo	12-11	1-10	2-9	3-8	4-7	5-6
XI. kolo	6-12	7-5	8-4	9-3	10-2	11-1

Proti čísla 1-7, 2-8, 3-9, 4-10, 5-11, 6-12

Pro 13 a 14 mužstev

I. kolo	1-14	2-13	3-12	4-11	5-10	6-9	7-8
II. kolo	14-8	9-7	10-6	11-5	12-4	13-3	1-2
III. kolo	2-14	3-1	4-13	5-12	6-11	7-10	8-9
IV. kolo	14-9	10-8	11-7	12-6	13-5	1-4	2-3
V. kolo	3-14	4-2	5-1	6-13	7-12	8-11	9-10
VI. kolo	14-10	11-9	12-8	13-7	1-6	2-5	3-4
VII. kolo	4-14	5-3	6-2	7-1	8-13	9-12	10-11
VIII. kolo	14-11	12-10	13-9	1-8	2-7	3-6	4-5
IX. kolo	5-14	6-4	7-3	8-2	9-1	10-13	11-12
X. kolo	14-12	13-11	1-10	2-9	3-8	4-7	5-6
XI. kolo	6-14	7-5	8-4	9-3	10-2	11-1	12-13
XII. kolo	14-13	1-12	2-11	3-10	4-9	5-8	6-7
XIII. kolo	7-14	8-6	9-5	10-4	11-3	12-2	13-1

Proti čísla 1-8, 2-9, 3-10, 4-11, 5-12, 6-13, 7-14

Pro 15 a 16 družstev

I. kolo	1-16	2-15	3-14	4-13	5-12	6-11	7-10	8-9
II. kolo	16-9	10-8	11-7	12-6	13-5	14-4	15-3	1-2
III. kolo	2-16	3-1	4-15	5-14	6-13	7-12	8-11	9-10
IV. kolo	16-10	11-9	12-8	13-7	14-6	15-5	1-4	2-3
V. kolo	3-16	4-2	5-1	6-15	7-14	8-13	9-12	10-11
VI. kolo	16-11	12-10	13-9	14-8	15-7	1-6	2-5	3-4
VII. kolo	4-16	5-3	6-2	7-1	8-15	9-14	10-13	11-12
VIII. kolo	16-12	13-11	14-10	15-9	1-8	2-7	3-6	4-5
IX. kolo	5-16	6-4	7-3	8-2	9-1	10-15	11-14	12-13
X. kolo	16-13	14-12	15-11	1-10	2-9	3-8	4-7	5-6
XI. kolo	6-16	7-5	8-4	9-3	10-2	11-1	12-15	13-14
XII. kolo	16-14	15-13	1-12	2-11	3-10	4-9	5-8	6-7
XIII. kolo	7-16	8-6	9-5	10-4	11-3	12-2	13-1	14-15
XIV. kolo	16-15	1-14	2-13	3-12	4-11	5-10	6-9	7-8
XV. kolo	8-16	9-7	10-6	11-5	12-4	13-3	14-2	15-1



ROZLOSOVÁNÍ SOUTĚŽÍ sezóna 2022/2023





Krajská liga mužů 2022/2023



1. Systém soutěže

Systém soutěže je platný do sezony 2026/2027 (včetně). Na aktivu před sezonou 2026/2027 proběhne vyhodnocení formátu soutěže a volba formátu pro následující období. V závislosti na formátu soutěže od sezony 2027/2028 budou pro sezonu 2026/2027 upřesněny počty postupujících, resp. sestupujících.

Krajské ligy mužů se zúčastní celkem 18 družstev rozdělených do tří základních skupin po 6 družstvech. Do čtvrtfinále play-off postupují z každé skupiny družstva umístěná na prvních místech a nejlepší družstvo z druhých míst. Do předkola play-off postupuje prvních 8 týmů dle minitabulky sestavené dle SDŘ čl. 418, resp. 417, z družstev umístěných na druhých až pátých místech základních skupin, mimo družstva postupujícího přímo do čtvrtfinále. Poslední družstvo každé skupiny odehraje skupinu Play-down. Poslední družstvo skupiny Play-down sehraje Baráž o Krajskou ligu mužů 2023/2024. Vítěz play-off je mistrem Krajské ligy mužů Středočeského kraje a postupuje do Kvalifikace o II. ligu ČR.

2. Technické normy

1. Má-li Klub v soutěžích jedné věkové kategorie dvě družstva, Hráč, který v příslušné Sezóně hrál dle odst. 2. čl. 327 SDŘ v 50% utkání za "A" družstvo, nemůže již v této Sezóně nastoupit za "B" družstvo. (SDŘ 220)
2. Jestliže má Klub v soutěžích stejné věkové kategorie i "C" družstvo, postupuje se analogicky dle čl. 220 SDŘ pro "B" a "C" družstvo. (SDŘ 221)
3. Hráče, kteří byli zapsáni v zápise o utkání a nezasáhli do utkání, zapisovatel po konzultaci s vedoucím družstva v zápisu o utkání přeškrtně. Hráč hraje v utkání, jestliže se zúčastní hry nebo trestného střílení nebo je mu uložen trest nebo odpykává trest za jiné Hráče či hráčskou lavici. Do zápisu o utkání se zapíše i náhradní brankář, je-li k dispozici. V opačném případě se ponechá druhý řádek volný. Dále se postupuje stejně jako u ostatních Hráčů. (SDŘ čl. 327)
4. Určení 50% utkání (pro potřeby čl. 220 SDŘ): **11 utkání.**
5. Odložené utkání, s výjimkou utkání uvedených v odst. 6. technických norem, musí být sehráno do 14 dnů od původního termínu, nejpozději však do posledního dne příslušné části soutěže, nestanoví-li STK KVV SČH jinak, přičemž nebude-li odložené utkání sehráno v souladu s výše uvedeným, rozhodne o výsledku utkání STK dle možností specifikovaných v čl. 410 SDŘ s přihlédnutím k veškerým okolnostem souvisejícím s nesehraným utkáním.
6. Pro utkání série hrané mezi dvěma soupeři v rámci play-off, play-down, baráže nebo kvalifikace (dále společně také jako „Vyřazovací část“) platí, že nebude-li:
 - a) utkání odehráno z důvodu spočívajícího na straně jednoho ze zúčastněných družstev, rozhodne STK KVV SČH o výsledku utkání dle čl. 410 písm. b) SDŘ kontumací utkání ve prospěch družstva, které bylo připraveno k utkání nastoupit,
 - b) utkání odehráno z důvodu/důvodů spočívajícího/spočívajících na straně obou zúčastněných družstev, rozhodne STK KVV SČH o výsledku utkání dle čl. 410 písm. f) SDŘ, přičemž v takovém případě může STK KVV SČH rozhodnout o snížení počtu utkání příslušné série Vyřazovací části a/nebo změně pravidel pro určení vítěze této série Vyřazovací části tak, aby v případě následného odpadnutí takového/takových důvodu/důvodů bylo možné určit družstvo, které se stane vítězem této série Vyřazovací části,
 - c) z důvodu/důvodů spočívajícího/spočívajících na straně jednoho nebo obou zúčastněných družstev odehrán v příslušné sérii Vyřazovací části takový počet utkání (za odehrané se považuje též utkání

kontumované ve smyslu čl. 410 písm. b/ SDŘ), aby bylo možné určit vítěze této série Vyřazovací části, bude postupováno takto:

- v play-off, resp. play-down, se stane vítězem příslušné série družstvo, které dosáhlo v části soutěže bezprostředně předcházející play-off, resp. play-down, vyššího pořadí;
 - v baráži se stane vítězem příslušné série družstvo, které se v sezóně 2022-2023 zúčastnilo vyšší soutěže;
 - v kvalifikaci se nestane vítězem příslušné série žádné družstvo.
7. V případech, kdy herní systém části příslušné soutěže stanovuje nárok na postup určitého počtu družstev do další části příslušné soutěže, nebo nárok na postup určitého počtu družstev do vyšší soutěže, nebo nárok určitého družstva na titul Mistr České republiky v příslušné věkové kategorii, vzniká takový nárok pouze těm družstvům, která v předcházejícím průběhu příslušné části soutěže (u částí soutěže, v nichž se započítávají výsledky utkání z předchozích částí soutěže, platí, že se započítávají všechna odehraná utkání z těchto částí soutěže) odehrají minimálně 50% utkání. Nestanoví-li technické normy příslušné soutěže jinak, platí, že dosáhne-li některé z družstev umístění, které by zakládalo jeho nárok na postup do další části soutěže, nebo nárok na postup do vyšší soutěže, nebo nárok na titul Mistr České republiky v příslušné věkové kategorii, ale neodehraje minimální počet 50% utkání v předcházejícím průběhu soutěže, vzniká na místo tohoto družstva takový nárok družstvu na dalším místě tabulky, které tento minimální stanovený počet utkání odehrálo. Ustanovení tohoto odstavce se nevztahuje na play-off.
8. V průběhu soutěže je pořadí družstev určováno dle čl. 416 SDŘ. Konečné pořadí družstev bude stanoveno podle čl. 417 SDŘ v rámci skupin, resp. dle čl. 418 SDŘ v případě minitabulek pro určení pořadí mezi družstvy umístěnými na stejných místech různých skupin. Nebude-li však po skončení soutěže nebo její části možné postupovat podle čl. 417 SDŘ, jelikož všechna zúčastněná družstva nebudou mít odehraný stejný počet utkání (pro účely tohoto ustanovení se bude za odehrané utkání považovat též takové utkání, které bude kontumováno ve prospěch jednoho z družstev dle čl. 410 písm. b/ SDŘ, nebo které bude oboustranně kontumováno dle čl. 410 písm. c/ SDŘ), bude při určení konečného pořadí družstev postupováno obdobně podle čl. 418 SDŘ.
9. Současně s platnými hráčskými průkazy je vedoucí družstva povinen předložit před utkáním rozhodčím ke kontrole platné trenérské průkazy trenéra a jeho asistenta(ů), a dále platné funkcionářské průkazy všech osob, které mají při příslušném utkání působit na hráčské lavičce družstva Klubu a které v příslušném utkání nevykonávají činnost trenéra nebo nejsou hráčem způsobilým hrát v utkání ve smyslu čl. 5.1. Pravidel (dále také jako „Způsobilý hráč“). V případě vedoucího družstva je vždy vyžadováno předložení platného funkcionářského průkazu, a to bez ohledu na skutečnost, zda je vedoucí družstva zároveň Způsobilým hráčem, držitelem platného trenérského průkazu, nebo přímo osobou vykonávající v předmětném utkání činnost trenéra.

Krajské ligy mužů se zúčastní 18 družstev rozdělených do tří skupin: Sever – Jih – Východ. V základní části se družstva utkají 2x každý s každým v rámci své skupiny (10 utkání), 1x s každým z druhé a třetí skupiny (6 + 6 utkání) – celkem 22 utkání.

Utkání jsou hrána tříbodovým systémem. Při tříbodovém systému jsou body udělovány takto:

- a) tři body pro družstvo za vítězství po skončení základní hrací doby,
- b) po jednom bodu každému družstvu za nerozhodný stav po skončení základní hrací doby
- c) dodatečný bod získá družstvo, které zvítězí v prodloužení nebo v samostatných nájezdech k určení vítěze,
- d) za prohrané utkání v základní hrací době žádný bod.

Pokud skončí utkání nerozhodně v základní hrací době, hraje se pětiminutové prodloužení bezprostředně po tříminutové přestávce bez úpravy hrací plochy. V prodloužení hrají družstva v počtu tří hráčů v poli a s jedním brankářem. Družstva si před prodloužením nemění strany a hájí branky bližší k jejich hráčské lavici. Prodloužení skončí uplynutím jeho hrací doby nebo vstřelením branky. Družstvo, které vstřelí branku, je vítězem utkání.

Zvláštní pravidla pro prodloužení 3 na 3:

- a) souběžné tresty uložené v prodloužení nemají vliv na počet hráčů na ledě,
- b) pokud je družstvo potrestáno tak, že dojde k oslabení o jednoho Hráče, provinivšímu se družstvu zůstanou v poli tři hráči, zatímco družstvu soupeře bude do pole povolen čtvrtý hráč. V prvním přerušení hry poté, kdy už oslabení o jednoho hráče skončilo, se počet Hráčů v poli upraví na 3 na 3,
- c) pokud je družstvo potrestáno tak, že dojde k oslabení o dva hráče, provinivšímu se družstvu zůstanou v poli tři hráči, zatímco družstvu soupeře bude do pole povolen pátý hráč. V prvním přerušení hry poté, kdy už oslabení o dva hráče skončilo, se počet hráčů v poli upraví buď na 3 na 3, nebo 4 na 3,
- d) pokud je na konci základní hrací doby přesilová hra buď 5 na 4, nebo 4 na 3, prodloužení bude zahájeno s družstvy hrajícími 4 na 3. S uplynutím trestů může při pokračující hře počet hráčů v poli dosáhnout 4 na 4, a nejedná-li se o případ uvedený v písm. h) tohoto článku, i 5 na 3, nebo 5 na 4, nebo 5 na 5. Dosáhne-li počet hráčů v poli 5 na 4, nebo 4 na 4, nebo 5 na 5, bude počet hráčů v poli upraven v prvním přerušení hry na počet 4 na 3, nebo 3 na 3,
- e) pokud je na konci základní hrací doby přesilová hra 5 na 3, prodloužení bude zahájeno s družstvy hrajícími v počtu 5 na 3. S uplynutím trestů může při pokračující hře počet hráčů v poli dosáhnout 5 na 4, nebo 5 na 5. Počet hráčů v poli bude upraven v prvním přerušení hry na počet 4 na 3, nebo 3 na 3,
- f) pokud družstva na konci základní hrací doby hrají v počtu 4 na 4 s hráči do pole na trestné lavici, prodloužení začne v počtu 3 na 3, a nejedná-li se o případ uvedený v písm. h) tohoto článku, tito hráči opustí trestnou lavici normálním způsobem do počtu 4 na 3 nebo 4 na 4 a počet hráčů v poli bude poté, co oba tito hráči opustí trestnou lavici, upraven v prvním přerušení hry na počet 3 na 3,
- g) pokud družstva hrají v počtu 3 na 3 na konci základní hrací doby, prodloužení začne v počtu 3 na 3. Poté, co počet hráčů v poli dosáhne 4 na 4, a nejedná-li se o případ uvedený v písm. h) tohoto článku, 5 na 4, nebo 5 na 5, bude v prvním přerušení hry počet hráčů v poli upraven na počet 3 na 3 nebo 4 na 3,

- h) pokud je však na konci základní hrací doby počet hráčů v poli 4 na 4, nebo 4 na 3, nebo 3 na 3, s hráči do pole na trestné lavici odpykávajícími souběžné tresty ovlivňující počet hráčů v poli, budou tyto souběžné tresty před zahájením prodloužení smazány z časomíry a tito hráči opustí trestnou lavici v prvním přerušení hry po odpykání svých trestů.

Pokud nepadne branka v prodloužení, následují samostatné nájezdy k určení vítěze utkání. **Pravidla samostatných nájezdů k určení vítěze:**

- a) dle stavu ledové plochy je možné před začátkem samostatných nájezdů k určení vítěze utkání upravit rolbou na sucho střední část hřiště mezi koncovými body vhazování (dle dohody obou mužstev – pokud nedojde ke shodě, rozhodne hlavní rozhodčí utkání),
- b) rozhodčí povolá oba kapitány družstev k území rozhodčích k losování mincí. Vítěz má volbu, zda jeho družstvo bude provádět nájezd jako první nebo druhé,
- c) brankáři budou hájit stejné branky jako v prodloužení,
- d) brankáři obou družstev mohou být měněni po každém nájezdu, ale pokud musí být samostatný nájezd z jakéhokoli důvodu opakován, hráč do pole i brankář musí zůstat stejní kromě případu, kdy dojde ke zranění jednoho z nich,
- e) **pět různých hráčů** do pole z každého družstva bude střídavě provádět nájezdy. Hráči do pole nemusí být určení předem a mohou být kdykoli vyměněni až do okamžiku, kdy rozhodčí zapíská na znamení, že nájezd začíná,
- f) oprávnění zúčastnit se samostatných nájezdů k určení vítěze utkání jsou všichni hráči obou družstev zapsaní v zápisu o utkání s výjimkou hráčů odpykávajících tresty, které zcela neuplynuly před ukončením prodloužení, jakož i hráčů, kterým byly uloženy osobní tresty do konce utkání nebo tresty ve hře. Tito Hráči musí zůstat během samostatných nájezdů k určení vítěze utkání na trestné lavici nebo v šatně,
- g) družstvo, které dosáhlo vyššího počtu dosažených branek po prvních **deseti nájezdech**, je prohlášeno vítězem utkání. Pokud je o výsledku utkání rozhodnuto dříve, než bylo provedeno všech deset nájezdů, zbývající nájezdy nebudou prováděny,
- h) pokud je stav samostatných nájezdů k určení vítěze utkání **po deseti nájezdech** stále nerozhodný, nájezdy budou pokračovat s uplatněním náhlé smrti,
- i) při samostatných nájezdech k určení vítěze utkání s náhlou smrtí se provádí samostatný nájezd vždy po jednom hráči do pole obou družstev, dokud není určen vítěz. Jakýkoli hráč do pole včetně těch, kteří se zúčastnili první fáze samostatných nájezdů, je oprávněn provést libovolný počet samostatných nájezdů k určení vítěze utkání,
- j) družstvo, které provádělo první samostatný nájezd k určení vítěze utkání v prvních pěti dvojicích, bude v šesté a následujících dvojicích provádět samostatné nájezdy s náhlou smrtí jako druhý v pořadí, dokud není určen vítěz,
- k) pokud trenér nepošle hráče do pole provést samostatný nájezd ani přes důraznou výzvu rozhodčího, nebo pokud hráč do pole odmítne samostatný nájezd provést, bude tento samostatný nájezd považován za neproměněný a soupeřovo družstvo provede svůj další samostatný nájezd,
- l) pokud družstvo odmítne účast na samostatných nájezdech k určení vítěze utkání, bude druhé družstvo prohlášeno vítězem utkání.

Skupina SEVER		Skupina JIH		Skupina VÝCHOD	
S1	HC Hvězda Praha	J1	Slavoj Velké Popovice	V1	Hokejový klub Čáslav
S2	HK Kralupy nad Vltavou	J2	HC Lev Benešov	V2	SK Sršni Kutná Hora
S3	HC Rakovník	J3	HC Rytíři Vlašim	V3	SC Kolín "B"
S4	HK Lev Slaný	J4	SK Černošice	V4	BK Mladá Boleslav "B"
S5	HC Benátky n. J. "B"	J5	HC Spartak Žebrák	V5	HC Žabonosy
S6	HC Junior Mělník	J6	HK Králův Dvůr	V6	HC Poděbrady



Play-down

Družstvo umístěné na šestém místě skupiny Sever, na šestém místě skupiny Jih a šestém místě skupiny Východ sehrají skupinu Play-down. Ve skupině Play-down se družstva utkají 2x každý s každým (doma – venku) s tím, že jsou započítány vzájemná utkání ze základních skupin.

Družstva umístěná dle SDŘ čl. 417 na prvním a druhém místě skupiny Play-down získávají právo na účast v soutěži Krajská liga mužů Středočeského kraje 2023/24. Družstvo umístěné na třetím místě se utká o právo účasti v Soutěži Krajská liga mužů Středočeského kraje 2023/24 v části Baráž o Krajskou ligu mužů 2023/24.

Všechna utkání skupiny Play-down se hrají dle technických norem základní části Krajské ligy mužů Středočeského kraje 2022/23. **Evidence trestů dle čl. 529 SDŘ se mezi jednotlivými částmi soutěže přenáší.**

Skupina Play-down ve smyslu čl. 3 Všeobecného ustanovení není považována za kvalifikační soutěž.

Play-off

Družstvo umístěné po skončení základní části na prvním místě ve skupině Sever, na prvním místě ve skupině Jih, na prvním místě ve skupině Východ a nejlepší družstvo dle SDŘ čl. 418 z druhých míst všech skupin postupují přímo do čtvrtfinále play-off. Družstva z druhých až pátých míst všech skupin, vyjma družstva postupujícího přímo do čtvrtfinále, se seřadí do minitabulky dle SDŘ čl. 418, resp. 417. Prvních osm družstev z této minitabulky utvoří dvojice pro předkolo play-off (1–8, 2–7, 3–6, 4–5). Soutěž play-off ve smyslu čl. 3 Všeobecného ustanovení není považována za kvalifikační soutěž. Vítěz play-off je mistrem Krajské ligy mužů Středočeského kraje a postupuje do Kvalifikace o II. ligu ČR.

Evidence trestů dle čl. 529 SDŘ se mezi jednotlivými částmi soutěže přenáší.

Hracími dny pro všechna kola play-off je středa (první utkání), sobota (druhé utkání) a neděle (případné třetí utkání). Po vzájemné dohodě družstev je možné termíny upravit – každé kolo play-off se odehraje od středy do následujícího pondělí (finální schválení termínů podléhá rozhodnutí STK SČH).

Předkolo play-off se hraje na dvě vítězná utkání. Družstva z druhých až pátých míst všech skupin, vyjma družstva postupujícího přímo do čtvrtfinále, se seřadí do minitabulky dle SDŘ čl. 418, resp. čl. 417. Prvních osm družstev z této minitabulky utvoří dvojice pro předkolo play-off (1–8, 2–7, 3–6, 4–5). První družstvo z tohoto pořadí se utká s osmým družstvem tohoto pořadí, druhé družstvo se sedmým družstvem, třetí družstvo se šestým družstvem a čtvrté družstvo s pátým družstvem. Deváté, desáté a jedenácté družstvo tohoto pořadí končí sezonu. Pořadí utkání z pohledu lépe postaveného družstva po základní skupině: doma první utkání, venku druhé utkání a doma případné třetí utkání. Utkání se hrají do rozhodnutí – viz. dále utkání play-off do rozhodnutí.

Čtvrtfinále play-off se hraje na dvě vítězná utkání. Do čtvrtfinále postupuje družstvo umístěné na prvním místě ve skupině Sever, na prvním místě ve skupině Jih, na prvním místě ve skupině Východ, nejlepší družstvo dle SDŘ čl. 418 z druhých míst všech skupin a vítězná družstva Předkola play-off.

Pro určení nasazení do Čtvrtfinále play-off se družstva seřadí dle SDŘ čl. 418, resp. 417, základních skupin. První družstvo z tohoto pořadí se utká s osmým družstvem tohoto pořadí, druhý se sedmým, třetí se šestým a čtvrtý s pátým. Pořadí utkání z pohledu lépe postaveného družstva: doma první utkání, venku druhé utkání a doma případné třetí utkání. Utkání se hrají do rozhodnutí – viz. dále utkání play-off do rozhodnutí.

Do **Semifinále play-off** postupují vítězná družstva ze Čtvrtfinále play-off. Semifinále play-off se hraje na dvě vítězná utkání.

Pro určení nasazení do Semifinále play-off se družstva seřadí dle SDŘ čl. 418, resp. 417, základních skupin. První družstvo z tohoto pořadí se utká se čtvrtým družstvem tohoto pořadí, a druhé družstvo se třetím družstvem. Pořadí utkání z pohledu lépe postaveného družstva: doma první utkání, venku druhé utkání a doma případné třetí utkání. Utkání se hrají do rozhodnutí – viz. dále utkání play-off do rozhodnutí.

Do **Finále play-off** postupují vítězná družstva ze Semifinále play-off. Finále se hraje na dvě vítězná utkání.

Pořadí utkání z pohledu lépe postaveného družstva po základní skupině: doma první utkání, venku druhé utkání a doma případné třetí utkání. Za lépe postavené je považováno družstvo ve smyslu SDŘ čl. 418, resp. čl. 417. Utkání se hrají do rozhodnutí – viz. dále utkání play-off do rozhodnutí.

Utkání play-off do rozhodnutí. Pokud skončí utkání nerozhodně v základní hrací době, hraje se desetiminutové prodloužení bezprostředně po patnáctiminutové přestávce s úpravou hrací plochy. V prodloužení hrají družstva v počtu třech hráčů v poli a s jedním brankářem. Družstva si před prodloužením nemění strany a hájí branky bližší k jejich hráčské lavici. Prodloužení skončí uplynutím jeho hrací doby nebo vstřelením branky. Družstvo, které vstřelí branku, je vítězem utkání.

Pokud nepadne branka v prodloužení, následují samostatné nájezdy k určení vítěze utkání. Pravidla samostatných nájezdů jsou totožná jako v základní části.

Rozpis utkání

Aktuální rozpis utkání je zveřejněn v Systému zápasů (zapasy.ceskyhokej.cz) a na webových stránkách www.stredoceskyhokej.cz.



Baráž o Krajskou ligu mužů 2023/24

1. Systém soutěže

Družstvo umístěné dle SDR č. 417 v Play-down Krajské ligy mužů Středočeského kraje 2022/23 se utká s vítězem Play-off Krajské soutěže mužů Středočeského kraje 2022/23 o právo účasti v soutěži Krajská liga mužů Středočeského kraje 2023/24 v soutěži Baráž o Krajskou ligu mužů Středočeského kraje 2023/24 (dále také jen jako „Baráž“).

Evidence trestů dle čl. 529 SDR se mezi jednotlivými částmi soutěže Krajská liga mužů Středočeského kraje 2022/23 (základní část a play-down), resp. Krajské soutěže mužů Středočeského kraje 2022/23 (základní části a play-off), a Baráže přenáší.

2. Technické normy

V Baráži o Krajskou ligu mužů Středočeského kraje 2023/24 se hraje na dvě vítězná utkání.

Pořadí utkání z pohledu lépe postaveného družstva: doma první utkání, venku druhé utkání a doma případné třetí utkání. Utkání se hrají do rozhodnutí dle systému v Play-off Krajské ligy mužů Středočeského kraje 2022/23. Za lépe postavené družstvo je považováno družstvo, které se v sezoně 2022/23 účastnilo Krajské ligy mužů Středočeského kraje.

Vítězné družstvo získává právo na účast v Krajské lize mužů Středočeského kraje 2023/24, prohrané družstvo v Krajské soutěži mužů 2023/24 Středočeského kraje.

3. Start hráčů a soupisky

Baráž ve smyslu čl. 3 Všeobecného ustanovení **je** považována za **kvalifikační soutěž**. V Baráži může za družstvo zúčastněného Klubu nastoupit pouze hráč, který za příslušné družstvo Klubu odehrál v předcházejícím průběhu sezony 2022-23 minimálně 50% z utkání, které příslušné družstvo Klubu v soutěži odehrálo, s tím, že do tohoto počtu lze započítat též utkání, které takový hráč v souladu s předpisy ČSLH odehrál za družstvo Klubu jiné věkové kategorie. U brankáře se do tohoto počtu utkání započítávají i ta utkání, ve kterých byl uveden v zápise o utkání, aniž by zasáhl do hry. Podmínku 50 % odehraných utkání za příslušné družstvo Klubu nemusí splnit ten hráč, který získal oprávnění hrát za Klub do 31. 12. 2022 a v následujícím období nesehrál žádné soutěžní utkání za jiný Klub účastníci se stejné soutěže jako příslušné družstvo Klubu, nebo soutěže vyšší.

Před startem Baráže o Krajskou ligu mužů, nejdéle do úterý 14. března 2023, předloží každé družstvo sportovně-technické komisi SČH soupisku hráčů, kteří splňují podmínky pro start v této části soutěže. Sportovně-technická komise SČH po kontrole soupisku potvrdí a odešle zpět. Do utkání smějí nastoupit pouze hráči uvedení na této potvrzené soupisce. Soupisku družstva předkládají před utkání společně s registračními průkazy ke kontrole rozhodčím. Hráč, který není uveden na potvrzené soupisce, nesmí do utkání nastoupit.



Krajská soutěž mužů 2022/2023



1. Systém soutěže

Krajské soutěže mužů se zúčastní celkem 16 týmů v základní skupině rozdělených do dvou skupin. Do čtvrtfinále play-off postupují z každé skupiny první čtyři družstva. Vítěz play-off je mistrem Krajské soutěže mužů a získává nárok na účast v Baráži o Krajskou ligu mužů Středočeského kraje 2023/24.

2. Technické normy

1. Má-li Klub v soutěžích jedné věkové kategorie dvě družstva, Hráč, který v příslušné Sezóně hrál dle čl. 327 SDŘ v 50 % utkání za „A“ družstvo, nemůže v této Sezóně již nastoupit za „B“ družstvo. (SDŘ 220)
2. Jestliže má Klub v soutěžích stejné věkové kategorie i "C" družstvo, postupuje se analogicky dle čl. 220 SDŘ pro "B" a "C" družstvo. (SDŘ 221)
3. Hráče, kteří byli zapsáni v zápise o utkání a nezasáhli do utkání, zapisovatel po konzultaci s vedoucím družstva v zápisu o utkání přeškrtně. Hráč hraje v utkání, jestliže se zúčastní hry nebo trestného střelení nebo je mu uložen trest nebo odpykává trest za jiné Hráče či hráčskou lavici. Do zápisu o utkání se zapíše i náhradní brankář, je-li k dispozici. V opačném případě se ponechá druhý řádek volný. Dále se postupuje stejně jako u ostatních Hráčů. (SDŘ čl. 327)
4. Určení 50% utkání (pro potřeby čl. 221 SDŘ): **10 utkání**.
5. Odložené utkání, s výjimkou utkání uvedených v odst. 6. technických norem, musí být sehráno do 14 dnů od původního termínu, nejpozději však do posledního dne příslušné části soutěže, nestanoví-li STK SČH jinak, přičemž nebude-li odložené utkání sehráno v souladu s výše uvedeným, rozhodne o výsledku utkání STK dle možností specifikovaných v čl. 410 SDŘ s přihlédnutím k veškerým okolnostem souvisejícím s nesehraným utkáním.
6. Pro utkání série hrané mezi dvěma soupeři v rámci play-off, play-down, baráže nebo kvalifikace (dále společně také jako „Vyřazovací část“) platí, že nebude-li:
 - a) utkání odehráno z důvodu spočívajícího na straně jednoho ze zúčastněných družstev, rozhodne STK KVV SČH o výsledku utkání dle čl. 410 písm. b) SDŘ kontumací utkání ve prospěch družstva, které bylo připraveno k utkání nastoupit,
 - b) utkání odehráno z důvodu/důvodů spočívajícího/spočívajících na straně obou zúčastněných družstev, rozhodne STK KVV SČH o výsledku utkání dle čl. 410 písm. f) SDŘ, přičemž v takovém případě může STK KVV SČH rozhodnout o snížení počtu utkání příslušné série Vyřazovací části a/nebo změně pravidel pro určení vítěze této série Vyřazovací části tak, aby v případě následného odpadnutí takového/takových důvodu/důvodů bylo možné určit družstvo, které se stane vítězem této série Vyřazovací části,
 - c) z důvodu/důvodů spočívajícího/spočívajících na straně jednoho nebo obou zúčastněných družstev odehrán v příslušné sérii Vyřazovací části takový počet utkání (za odehrané se považuje též utkání kontumované ve smyslu čl. 410 písm. b) SDŘ), aby bylo možné určit vítěze této série Vyřazovací části, bude postupováno takto:
 - v play-off, resp. play-down, se stane vítězem příslušné série družstvo, které dosáhlo v části soutěže bezprostředně předcházející play-off, resp. play-down, vyššího pořadí;
 - v baráži se stane vítězem příslušné série družstvo, které se v sezóně 2022-2023 zúčastnilo vyšší soutěže;

- v kvalifikaci se nestane vítězem příslušné série žádné družstvo.
7. V případech, kdy herní systém části příslušné soutěže stanovuje nárok na postup určitého počtu družstev do další části příslušné soutěže, nebo nárok na postup určitého počtu družstev do vyšší soutěže, nebo nárok určitého družstva na titul Mistr České republiky v příslušné věkové kategorii, vzniká takový nárok pouze těm družstvům, která v předcházejícím průběhu příslušné části soutěže (u částí soutěže, v nichž se započítávají výsledky utkání z předchozích částí soutěže, platí, že se započítávají všechna odehraná utkání z těchto částí soutěže) odehrají minimálně 50% utkání. Nestanoví-li technické normy příslušné soutěže jinak, platí, že dosáhne-li některé z družstev umístění, které by zakládalo jeho nárok na postup do další části soutěže, nebo nárok na postup do vyšší soutěže, nebo nárok na titul Mistr České republiky v příslušné věkové kategorii, ale neodehraje minimální počet 50% utkání v předcházejícím průběhu soutěže, vzniká na místo tohoto družstva takový nárok družstvu na dalším místě tabulky, které tento minimální stanovený počet utkání odehrálo. Ustanovení tohoto odstavce se nevztahuje na play-off.
 8. V průběhu soutěže je pořadí družstev určováno dle čl. 416 SDŘ. Konečné pořadí družstev bude stanoveno podle čl. 417 SDŘ v rámci skupin, resp. dle čl. 418 SDŘ v případě minitabulek pro určení pořadí mezi družstvy umístěnými na stejných místech různých skupin. Nebude-li však po skončení soutěže nebo její části možné postupovat podle čl. 417 SDŘ, jelikož všechna zúčastněná družstva nebudou mít odehraný stejný počet utkání (pro účely tohoto ustanovení se bude za odehrané utkání považovat též takové utkání, které bude kontumováno ve prospěch jednoho z družstev dle čl. 410 písm. b/ SDŘ, nebo které bude oboustranně kontumováno dle čl. 410 písm. c/ SDŘ), bude při určení konečného pořadí družstev postupováno obdobně podle čl. 418 SDŘ.
 9. Současně s platnými hráčskými průkazy je vedoucí družstva povinen předložit před utkáním rozhodčím ke kontrole platné trenérské průkazy trenéra a jeho asistenta(ů), a dále platné funkcionářské průkazy všech osob, které mají při příslušném utkání působit na hráčské lavičce družstva Klubu a které v příslušném utkání nevykonávají činnost trenéra nebo nejsou hráčem způsobilým hrát v utkání ve smyslu čl. 5.1. Pravidel (dále také jako „Způsobilý hráč“). V případě vedoucího družstva je vždy vyžadováno předložení platného funkcionářského průkazu, a to bez ohledu na skutečnost, zda je vedoucí družstva zároveň Způsobilým hráčem, držitelem platného trenérského průkazu, nebo přímo osobou vykonávající v předmětném utkání činnost trenéra.

Krajské soutěže mužů se zúčastní 16 družstev rozdělených do dvou skupin: SEVEROVÝCHODNÍ a JIHOZÁPADNÍ. V základní části družstva utrkají 2x každý s každým v rámci své skupiny (14 utkání) a 1x každý s každým z druhé skupiny (8 utkání) – celkem 22. Utkání jsou hrána zpravidla v pořadí 3 utkání za sebou v rámci skupiny, 2 utkání za sebou s druhou skupinou.

Utkání jsou hrána tříbodovým systémem. Při tříbodovém systému jsou body udělovány takto:

- e) tři body pro družstvo za vítězství po skončení základní hrací doby,
- f) po jednom bodu každému družstvu za nerozhodný stav po skončení základní hrací doby
- g) dodatečný bod získá družstvo, které zvítězí v prodloužení nebo v samostatných nájezdech k určení vítěze,
- h) za prohrané utkání v základní hrací době žádný bod.

Pokud skončí utkání nerozhodně v základní hrací době, hraje se pětiminutové prodloužení bezprostředně po tříminutové přestávce bez úpravy hrací plochy. V prodloužení hrají družstva v počtu tří hráčů v poli a s jedním brankářem. Družstva si před prodloužením nemění strany a hájí branky bližší k jejich hráčské lavici. Prodloužení skončí uplynutím jeho hrací doby nebo vstřelením branky. Družstvo, které vstřelí branku, je vítězem utkání.

Zvláštní pravidla pro prodloužení 3 na 3:

- a) souběžné tresty uložené v prodloužení nemají vliv na počet hráčů na ledě,
- b) pokud je družstvo potrestáno tak, že dojde k oslabení o jednoho Hráče, provinivšímu se družstvu zůstanou v poli tři hráči, zatímco družstvu soupeře bude do pole povolen čtvrtý hráč. V prvním přerušení hry poté, kdy už oslabení o jednoho hráče skončilo, se počet Hráčů v poli upraví na 3 na 3,
- c) pokud je družstvo potrestáno tak, že dojde k oslabení o dva hráče, provinivšímu se družstvu zůstanou v poli tři hráči, zatímco družstvu soupeře bude do pole povolen pátý hráč. V prvním přerušení hry poté, kdy už oslabení o dva hráče skončilo, se počet hráčů v poli upraví buď na 3 na 3, nebo 4 na 3,
- d) pokud je na konci základní hrací doby přesilová hra buď 5 na 4, nebo 4 na 3, prodloužení bude zahájeno s družstvy hrajícími 4 na 3. S uplynutím trestů může při pokračující hře počet hráčů v poli dosáhnout 4 na 4, a nejedná-li se o případ uvedený v písm. h) tohoto článku, i 5 na 3, nebo 5 na 4, nebo 5 na 5. Dosáhne-li počet hráčů v poli 5 na 4, nebo 4 na 4, nebo 5 na 5, bude počet hráčů v poli upraven v prvním přerušení hry na počet 4 na 3, nebo 3 na 3,
- e) pokud je na konci základní hrací doby přesilová hra 5 na 3, prodloužení bude zahájeno s družstvy hrajícími v počtu 5 na 3. S uplynutím trestů může při pokračující hře počet hráčů v poli dosáhnout 5 na 4, nebo 5 na 5. Počet hráčů v poli bude upraven v prvním přerušení hry na počet 4 na 3, nebo 3 na 3,
- f) pokud družstva na konci základní hrací doby hrají v počtu 4 na 4 s hráči do pole na trestné lavici, prodloužení začne v počtu 3 na 3, a nejedná-li se o případ uvedený v písm. h) tohoto článku, tito hráči opustí trestnou lavici normálním způsobem do počtu 4 na 3 nebo 4 na 4 a počet hráčů v poli bude poté, co oba tito hráči opustí trestnou lavici, upraven v prvním přerušení hry na počet 3 na 3,
- g) pokud družstva hrají v počtu 3 na 3 na konci základní hrací doby, prodloužení začne v počtu 3 na 3. Poté, co počet hráčů v poli dosáhne 4 na 4, a nejedná-li se o případ uvedený v písm. h) tohoto článku, 5 na 4, nebo 5 na 5, bude v prvním přerušení hry počet hráčů v poli upraven na počet 3 na 3 nebo 4 na 3,

- h) pokud je však na konci základní hrací doby počet hráčů v poli 4 na 4, nebo 4 na 3, nebo 3 na 3, s hráči do pole na trestné lavici odpykávajícími souběžné tresty ovlivňující počet hráčů v poli, budou tyto souběžné tresty před zahájením prodloužení smazány z časomíry a tito hráči opustí trestnou lavici v prvním přerušení hry po odpykání svých trestů.

Pokud nepadne branka v prodloužení, následují samostatné nájezdy k určení vítěze utkání. **Pravidla samostatných nájezdů k určení vítěze:**

- a) dle stavu ledové plochy je možné před začátkem samostatných nájezdů k určení vítěze utkání upravit rolbou na sucho střední část hřiště mezi koncovými body vhazování (dle dohody obou mužstev – pokud nedojde ke shodě, rozhodne hlavní rozhodčí utkání),
- b) rozhodčí povolá oba kapitány družstev k území rozhodčích k losování mincí. Vítěz má volbu, zda jeho družstvo bude provádět nájezd jako první nebo druhé,
- c) brankáři budou hájit stejné branky jako v prodloužení,
- d) brankáři obou družstev mohou být měněni po každém nájezdu, ale pokud musí být samostatný nájezd z jakéhokoli důvodu opakován, hráč do pole i brankář musí zůstat stejní kromě případu, kdy dojde ke zranění jednoho z nich,
- e) **pět různých hráčů** do pole z každého družstva bude střídavě provádět nájezdy. Hráči do pole nemusí být určení předem a mohou být kdykoli vyměněni až do okamžiku, kdy rozhodčí zapíská na znamení, že nájezd začíná,
- f) oprávnění zúčastnit se samostatných nájezdů k určení vítěze utkání jsou všichni hráči obou družstev zapsaní v zápisu o utkání s výjimkou hráčů odpykávajících tresty, které zcela neuplynuly před ukončením prodloužení, jakož i hráčů, kterým byly uloženy osobní tresty do konce utkání nebo tresty ve hře. Tito hráči musí zůstat během samostatných nájezdů k určení vítěze utkání na trestné lavici nebo v šatně,
- g) družstvo, které dosáhlo vyššího počtu dosažených branek po prvních **deseti nájezdech**, je prohlášeno vítězem utkání. Pokud je o výsledku utkání rozhodnuto dříve, než bylo provedeno všech deset nájezdů, zbývající nájezdy nebudou prováděny,
- h) pokud je stav samostatných nájezdů k určení vítěze utkání **po deseti nájezdech** stále nerozhodný, nájezdy budou pokračovat s uplatněním náhlé smrti,
- i) při samostatných nájezdech k určení vítěze utkání s náhlou smrtí se provádí samostatný nájezd vždy po jednom hráči do pole obou družstev, dokud není určen vítěz. Jakýkoli hráč do pole včetně těch, kteří se zúčastnili první fáze samostatných nájezdů, je oprávněn provést libovolný počet samostatných nájezdů k určení vítěze utkání,
- j) družstvo, které provádělo první samostatný nájezd k určení vítěze utkání v prvních pěti dvojicích, bude v šesté a následujících dvojicích provádět samostatné nájezdy s náhlou smrtí jako druhý v pořadí, dokud není určen vítěz,
- k) pokud trenér nepošle hráče do pole provést samostatný nájezd ani přes důraznou výzvu rozhodčího, nebo pokud hráč do pole odmítne samostatný nájezd provést, bude tento samostatný nájezd považován za neproměněný a soupeřovo družstvo provede svůj další samostatný nájezd,
- l) pokud družstvo odmítne účast na samostatných nájezdech k určení vítěze utkání, bude druhé družstvo prohlášeno vítězem utkání.

Skupina SEVEROVÝCHODNÍ		Skupina JIHOZÁPADNÍ	
1	HC Buldoci Neratovice	1	HC Berounští Medvědi
2	HC Hvězda Kladno	2	HK Příbram 99
3	HC TNP Praha	3	HC Příbram B
4	HC Kobra Praha B	4	SK Černošice B
5	HC Letci Letňany B	5	HC Cvočkaři Hořovice
6	SK Žižkov Praha	6	HC Rakovník B
7	HC Nymburský Lev	7	TJ Tatran Sedlčany
8	HC Zlonice	8	TJ Sokol Solopisky

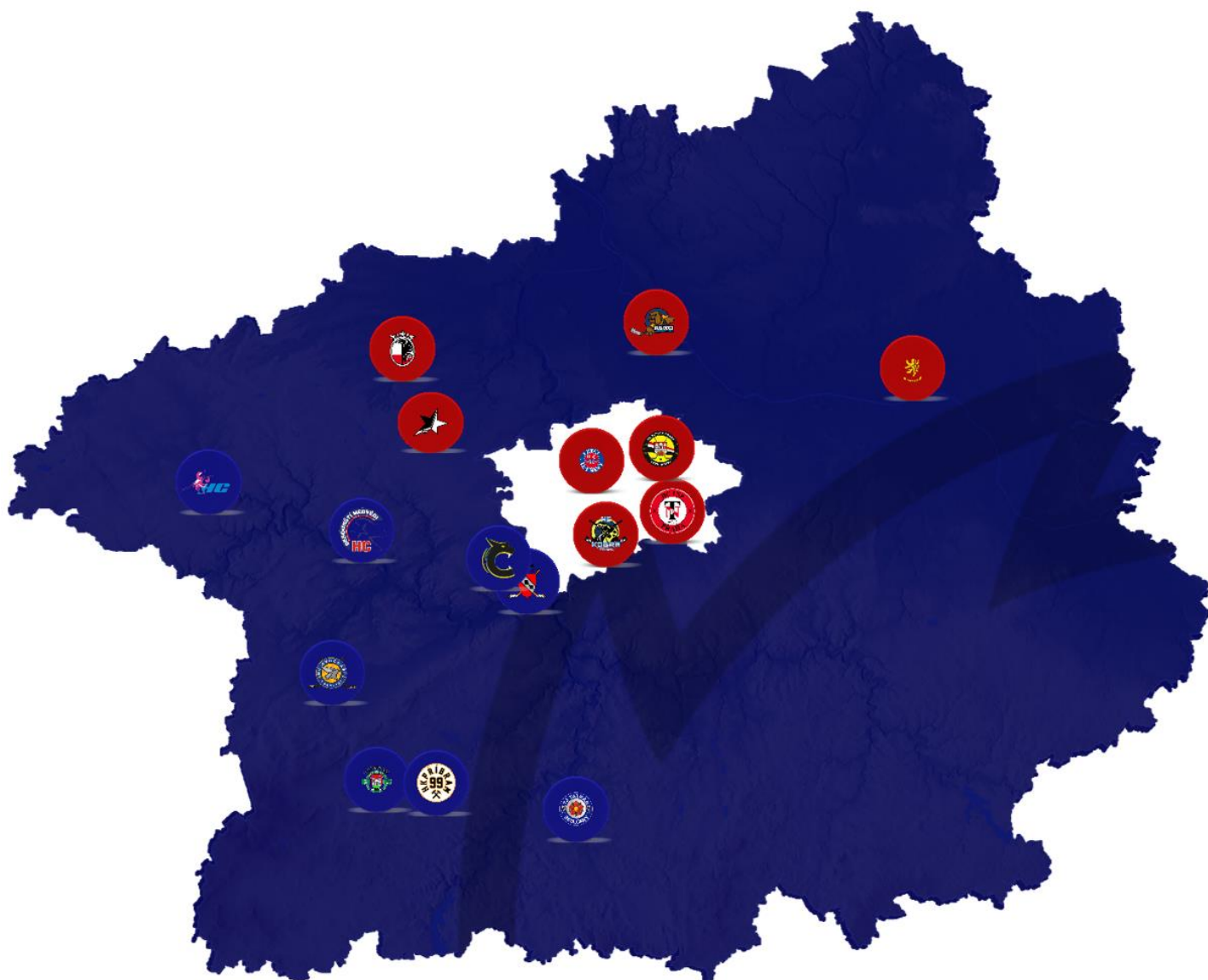

Družstva umístěná po základní části na prvním až čtvrtém místě Severovýchodní skupiny a na prvním až čtvrtém místě Jihozápadní skupiny pokračují v soutěži play-off. Soutěž play-off ve smyslu čl. 7 Všeobecného ustanovení není považována za kvalifikační soutěž.

Evidence trestů dle čl. 529 SDŘ se mezi jednotlivými částmi soutěže přenáší.

Hracími dny pro všechna kola play-off je sobota (první utkání) a neděle (druhé utkání). Po vzájemné dohodě družstev je možné termíny v rámci hracího týdne upravit (finální schválení termínů podléhá rozhodnutí STK SČH).

Čtvrtfinále se hraje na dvě utkání. První družstvo Severovýchodní skupiny se utká se čtvrtým družstvem Jihozápadní skupiny, druhé družstvo Severovýchodní skupiny se utká se třetím družstvem Jihozápadní skupiny, druhé družstvo Jihozápadní skupiny se utká se třetím družstvem Severovýchodní skupiny a první družstvo Jihozápadní skupiny se utká se čtvrtým družstvem Severovýchodní skupiny (SV1 – JZ4, SV2 – JZ3, JZ2 – SV3, JZ1 – SV4). Pořadí utkání z pohledu lépe postaveného družstva venku první utkání, doma druhé utkání.

Utkání se nehrají do rozhodnutí – vítěz utkání získá 3 body, poražený 0 bodů. V případě nerozhodného výsledku po základní hrací době prodloužení nenásleduje, každé družstvo získá jeden bod. Do semifinále postupuje družstvo, které za obě utkání získá více bodů. Pokud mají družstva shodný počet bodů po odehrání obou utkání, následuje **Prodloužení druhého utkání k určení vítěze série** – viz. dále.

Do **semifinále** postupují vítězové čtvrtfinále. Semifinále se hraje na dvě utkání. Pro určení nasazení do Semifinále play-off se družstva seřadí dle SDŘ čl. 418, resp. 417, základních skupin. První družstvo z tohoto pořadí se utká se čtvrtým družstvem tohoto pořadí, a druhé družstvo se třetím družstvem. Pořadí utkání z pohledu lépe postaveného družstva: venku první utkání, doma druhé utkání.

Utkání se nehrají do rozhodnutí – vítěz utkání získá 3 body, poražený 0 bodů. V případě nerozhodného výsledku po základní hrací době prodloužení nenásleduje, každé družstvo získá jeden bod. Do finále postupuje družstvo, které za obě utkání získá více bodů. Pokud mají družstva shodný počet bodů po odehrání obou utkání, následuje **Prodloužení druhého utkání k určení vítěze série** – viz. dále.

Do **finále** postupují vítězové semifinále. Finále se hraje na dvě utkání. Pořadí utkání z pohledu lépe postaveného družstva: venku první utkání, doma druhé utkání. Za lépe postavené je považováno družstvo ve smyslu SDŘ čl. 418, resp. čl. 417.

Utkání se nehrají do rozhodnutí – vítěz utkání získá 3 body, poražený 0 bodů. V případě nerozhodného výsledku po základní hrací době prodloužení nenásleduje, každé družstvo získá jeden bod. Nárok na účast v Baráži o Krajskou ligu mužů 2023/2024 získá družstvo, které za obě utkání získá více bodů. Pokud mají družstva shodný počet bodů po odehrání obou utkání, následuje **Prodloužení druhého utkání k určení vítěze série** – viz. dále.

Prodloužení druhého utkání k určení vítěze série. Pokud mají družstva shodný počet bodů po odehrání obou utkání, hraje se desetiminutové prodloužení bezprostředně po patnáctiminutové přestávce s úpravou hrací plochy. V prodloužení hrají družstva v počtu třech hráčů v poli a s jedním brankářem. Družstva si před prodloužením nemění strany a hájí branky bližší k jejich hráčské lavici. Prodloužení skončí uplynutím jeho hrací doby nebo vstřelením branky. Družstvo, které vstřelí branku, je vítězem série.

Pokud nepadne branka v prodloužení, následují samostatné nájezdy k určení vítěze série. Pravidla samostatných nájezdů jsou totožná jako v základní části.

Rozpis utkání

Aktuální rozpis utkání je zveřejněn v Systému zápasů (zapasy.ceskyhokej.cz) a na webových stránkách www.stredoceskyhokej.cz.



Regionální liga juniorů 2022/2023

1. Systém soutěže

Počet účastníků:	69
Počet utkání:	31–41
Začátky utkání:	pátek – nejdříve 15:00 víkend, svátky – nejdříve ve 12,00 hodin

1. část:

69 družstev rozděleno územně do 10 skupin; 7 družstev ve skupině „1“, 7 družstev ve skupině „2“, 7 družstev ve skupině „3“, 7 družstev ve skupině „4“, 7 družstev ve skupině „5“, 6 družstev ve skupině „6“, 7 družstev ve skupině „7“, 7 družstev ve skupině „8“, 7 družstev ve skupině „9“, 7 družstev ve skupině „10“; družstva se ve skupinách utkají tříkolově každý s každým, dále se družstva ze skupiny „1“ utkají jednokolově s družstvy ze skupiny „2“, družstva ze skupiny „3“ se utkají jednokolově s družstvy ze skupiny „4“, družstva ze skupiny „5“ se utkají jednokolově s družstvy ze skupiny „6“, družstva ze skupiny „7“ se utkají jednokolově s družstvy ze skupiny „8“ a družstva ze skupiny „9“ se utkají jednokolově s družstvy ze skupiny „10“ (22-25 utkání).

2. část

a) Nadstavbová:

Skupiny „11“, „12“, „13“ a „14“ - družstva umístěná po 1. části v jednotlivých skupinách na 1. - 2. místě a čtyři družstva, která z družstev umístěných po 1. části v jednotlivých skupinách na 3. místě dosáhla ve smyslu čl. 418 SDR nejvyššího pořadí rozdělená na základě územního principu do čtyř skupin po 6 družstvech se v jednotlivých skupinách utkají dvoukolově každý s každým (10 utkání) s tím, že v této části soutěže se výsledky z 1. části soutěže nezapočítávají.

b) O umístění:

Družstva nepostupující z 1. části do části 2a) - „Nadstavbová“ rozdělená na základě územního principu do skupin po minimálně 4 družstvech a maximálně 8 družstvech se ve skupinách, jichž se budou účastnit právě 4 družstva, utkají tříkolově každý s každým (9 utkání), ve skupinách, jichž se bude účastnit právě 5, resp. 6, resp. 7., resp. 8 družstev, dvoukolově každý s každým (8-14 utkání) s tím, že v této části soutěže se výsledky z 1. části soutěže nezapočítávají.

3. část

Družstva umístěná po části 2a) - „Nadstavbová“ v jednotlivých skupinách na 1. místě sehraji dvě kola play-off s tím, že obě kola play-off se hrají na 2 vítězná utkání (2-6 utkání). Pro sestavení dvojic pro první kolo play-off platí, že družstvo umístěné po části 2a) - „Nadstavbová“ ve skupině „13“ na 1. místě se utká s družstvem umístěným po části 2a) - „Nadstavbová“ ve skupině „14“ na 1. místě a družstvo umístěné po části 2a) - „Nadstavbová“ ve skupině „15“ na 1. místě se utká s družstvem umístěným po části 2a) - „Nadstavbová“ ve skupině „16“ na 1. místě. V obou kolech play-off platí, že postavení družstev bude určeno dle čl. 418 SDR, přičemž první a případně třetí utkání se hraje u lépe umístěného družstva po části 2a) - „Nadstavbová“, druhé utkání se hraje u družstva umístěného po části 2a) - „Nadstavbová“ hůře.

Vítěz této části soutěže získává ve smyslu čl. 208 SDR právo účasti v soutěži LJ pro sezónu 2023-2024.

Utkání 1. části, části 2a) - „Nadstavbová“ a části 2b) - „O umístění“ se hrají tříbodovým systémem dle čl. 403 odst. 1. SDŘ. Není-li určen vítěz utkání v základní hrací době, hraje se utkání do rozhodnutí dle čl. 404 SDŘ s tím, že se nehraje prodloužení, ale následují samostatné nájezdy k určení vítěze utkání dle čl. 407 SDŘ bez použití písm. a) tohoto článku.

Konečné pořadí družstev bude stanoveno podle čl. 417 SDŘ. Nebude-li však po skončení soutěže nebo její části možné postupovat podle čl. 417 SDŘ, jelikož všechna zúčastněná družstva nebudou mít odehraný stejný počet utkání (pro účely tohoto ustanovení se bude za odehrané utkání považovat též takové utkání, které bude kontumováno ve prospěch jednoho z družstev dle čl. 410 písm. b/ SDŘ, nebo které bude oboustranně kontumováno dle čl. 410 písm. c/ SDŘ), bude konečné pořadí družstev stanoveno podle čl. 418 SDŘ. V průběhu soutěže je pořadí družstev určováno dle čl. 416 SDŘ.

Utkání 3. části se hrají do rozhodnutí dle čl. 404 SDŘ. Obě družstva nastupují s jedním brankářem a třemi hráči v poli, družstva si před prodloužením mění strany. Pro prodloužení platí zvláštní pravidla dle čl. 406 SDŘ. Nepadne-li branka v prodloužení, následují samostatné nájezdy k určení vítěze utkání dle čl. 407 SDŘ s tím, že brankáři hájí stejnou branku jako ve třetí třetině (výjimka z čl. 407 písm. c/ SDŘ).

2. Technické normy

- 1) V utkání mohou za družstvo Klubu nastoupit hráči věkové kategorie juniorů, tj. hráči ročníku narození 2003, 2004 a 2005. Hráčům věkové kategorie dorostu, tj. hráčům ročníku narození 2006 a 2007, je start v utkání povolen za podmínek stanovených čl. 219 odst. 1. SDŘ, a to bez omezení jejich počtu. Protokol o souhlasu se startem hráče ve vyšší věkové kategorii dle čl. 219 odst. 1. SDŘ nemusí být Klubem předkládán rozhodčím utkání.
- 2) Družstvo je povinno nastoupit do utkání ve stanoveném počtu hráčů následovně:
 - minimálně 1, maximálně 2 brankáři a
 - minimálně 10, maximálně 19 hráčů do pole(výjimka z čl. 318 odst. 1. SDŘ)
- 3) V utkání mohou za družstvo nastoupit maximálně 3 Cizinci.
- 4) V utkáních 3. části mohou za družstvo Klubu nastoupit pouze ti hráči, kteří v sezóně 2022-2023 za družstvo Klubu odehráli v předcházejících částech soutěže celkem minimálně 10 utkání, přičemž platí následující výjimky:
 - podmínku 10 odehraných utkání za družstvo Klubu nemusí splnit ten hráč, který (i) ke dni 31. 12. 2022 splňoval veškeré podmínky ke startu za družstvo Klubu vyplývající z předpisů ČSLH vztahujících se ke konání soutěže RLJ v sezóně 2022-2023, (ii) v období po 31. 12. 2022 neztratil oprávněnost ke startu za družstvo Klubu v soutěži RLJ a (iii) v období po 31. 12. 2022 nesehrál žádné soutěžní utkání za jiný Klub účastnící se RLJ nebo soutěže vyšší,
 - podmínku 10 odehraných utkání za družstvo Klubu nemusí splnit takový brankář, pokud se v předcházejícím průběhu sezóny součet jeho odchytených utkání za družstvo Klubu a utkání za družstvo Klubu, kdy byl uveden v zápise o utkání, aniž do něj ve smyslu čl. 327 odst. 2. SDŘ zasáhl, rovnal minimálně 10.

- 5) V utkání mohou za družstvo Klubu nastoupit hráči mající registračním oddělením ČSLH schválené hostování mezi soutěžemi (tzv. střídavý start) dle čl. 7 odst. 4. Přestupního řádu mimo klubů extraligy a I. ligy, přičemž:
- součet počtu hráčů ročníku narození 2005 majících schválené hostování mezi soutěžemi (tzv. střídavý start) do Klubu ze soutěže LJ a hráčů ročníku narození 2006 majících schválené hostování mezi soutěžemi (tzv. střídavý start) do Klubu ze soutěže ELD nesmí být v příslušném utkání vyšší nežli 5, a
 - počet hráčů ročníku narození 2006 majících schválené hostování mezi soutěžemi (tzv. střídavý start) do Klubu ze soutěže LD, resp. ze soutěže RLD, není pro příslušné utkání omezen
- 6) Pořádající Klub je v souladu s vnitřní směrnicí ČSLH č. 138 ze dne 8. 9. 2022 povinen zajistit při utkání přítomnost lékaře, zdravotní sestry, nebo zdravotnického záchranáře, kterým může být i para medik (student VŠ) po absolvování příslušných zkoušek.
- 7) Je-li zápis o utkání zpracován dle čl. 326 odst. 2. písm. b) SDR, je pořádající Klub povinen po utkání zajistit oboustrannou kopii zápisu o utkání pro hostující družstvo, případně delegáta utkání.
- 8) Ve všech utkáních soutěže platí, že domácí družstvo je povinno k utkání nastoupit ve světlých dresech, družstvo hostující v dresech tmavých.
- 9) Hráči družstva nemusí mít stejnou barvu helem a kalhot (výjimka z čl. 9.1. Pravidel, viz také Příloha č. 3 Všeobecných ustanovení).
- 10) Brankář, který v roce, v němž začala příslušná sezóna, dovršil či dovrší 17. rok věku (pro sezónu 2022-2023 se jedná o ročník narození 2005), a mladší, musí nosit obličejovou masku vyrobenou tak, aby jejími otvory nemohl proniknout puk ani čepel hole (viz čl. 202.2. Pravidel, viz také příloha č. 3 Všeobecných ustanovení).
- 11) Rozbruslení družstev je 10 minut před začátkem utkání bez následné úpravy ledové plochy (výjimka z čl. 86.6. Pravidel).
- 12) Evidence trestů dle čl. 529 SDR se mezi jednotlivými částmi soutěže přenáší.

Rozpis utkání

Aktuální rozpis utkání je zveřejněn v Systému zápasů (zapasy.ceskyhokej.cz) a na webových stránkách www.stredoceskyhokej.cz



Regionální liga dorostu 2022/2023



1. Systém soutěže

Počet účastníků:	86
Počet utkání:	30-35
Začátky utkání:	neděle/sobota, státní svátky: 09:00 - 18:00, všední dny: 16:30 - 19:00

1. část:

85 družstev rozděleno územně do 10 skupin; 8 družstev ve skupině „1“, 9 družstev ve skupině „2“, 9 družstev ve skupině „3“, 9 družstev ve skupině „4“, 9 družstev ve skupině „5“, 8 družstev ve skupině „6“, 9 družstev ve skupině „7“, 9 družstev ve skupině „8“, 8 družstev ve skupině „9“, 8 družstev ve skupině „10“; družstva se ve skupinách utkají dvoukolově každý s každým (14-16 utkání).

2. část

a) Nadstavbová:

Skupiny „11“, „12“, „13“ a „14“ - družstva umístěná po 1. části v jednotlivých skupinách na 1. - 2. místě rozdělená na základě územního principu do čtyř skupin po 5 družstvech se v jednotlivých skupinách utkají čtyřkolově každý s každým (16 utkání) s tím, že v této části soutěže se výsledky z 1. části soutěže nezapočítávají.

b) O umístění:

Družstva nepostupující z 1. části do části 2a) - „Nadstavbová“ rozdělená na základě územního principu do skupin po minimálně 4 družstvech a maximálně 8 družstvech se ve skupinách, jichž se budou účastnit právě 4 družstva, utkají šestikolově každý s každým (18 utkání), ve skupinách, jichž se bude účastnit právě 5, resp. 6, družstev čtyřkolově každý s každým (16-20 utkání) a ve skupinách, jichž se bude účastnit právě 7 družstev, tříkolově každý s každým (18 utkání) s tím, že v této části soutěže se výsledky z 1. části soutěže nezapočítávají.

3. část – O postup do baráže o účast v LD

Družstva umístěná po části 2a) - „Nadstavbová“ ve skupinách „11“, „12“, „13“ a „14“ na 1. místě sehraji jedno kolo play-off s tím, že toto předmětné kolo play-off se hraje na 2 vítězná utkání (2-3 utkání). Pro sestavení dvojic pro toto kolo play-off platí, že družstvo umístěné po části 2a) - „Nadstavbová“ ve skupině „11“ na 1. místě se utká s družstvem umístěným po části 2a) - „Nadstavbová“ ve skupině „12“ na 1. místě, a družstvo umístěné po části 2a) - „Nadstavbová“ ve skupině „13“ na 1. místě se utká s družstvem umístěným po části 2a) - „Nadstavbová“ ve skupině „14“ na 1. místě.

Postavení družstev bude určeno dle čl. 418 SDR, přičemž první a případně třetí utkání se hraje u lépe umístěného družstva po části 2a) - „Nadstavbová“, druhé utkání se hraje u družstva umístěného po části 2a) - „Nadstavbová“ hůře.

Vítězná družstva z této části soutěže postupují do 3. části LD - „O udržení, resp. o postup do LD“ o právo účasti v soutěži LD pro sezónu 2023-2024.

Utkání 1. části, části 2a) - „Nadstavbová“ a části 2b) - „O umístění“ se hrají tříbodovým systémem dle čl. 403 odst. 1. SDŘ. Není-li určen vítěz utkání v základní hrací době, hraje se utkání do rozhodnutí dle čl. 404 SDŘ s tím, že se nehraje prodloužení, ale následují samostatné nájezdy k určení vítěze utkání dle čl. 407 SDŘ bez použití písm. a) tohoto článku.

Konečné pořadí družstev bude stanoveno podle čl. 417 SDŘ. Nebude-li však po skončení soutěže nebo její části možné postupovat podle čl. 417 SDŘ, jelikož všechna zúčastněná družstva nebudou mít odehraný stejný počet utkání (pro účely tohoto ustanovení se bude za odehrané utkání považovat též takové utkání, které bude kontumováno ve prospěch jednoho z družstev dle čl. 410 písm. b/ SDŘ, nebo které bude oboustranně kontumováno dle čl. 410 písm. c/ SDŘ), bude konečné pořadí družstev stanoveno podle čl. 418 SDŘ. V průběhu soutěže je pořadí družstev určováno dle čl. 416 SDŘ.

Utkání 3. části - „O postup do baráže o účast v LD“ se hrají do rozhodnutí dle čl. 404 SDŘ. Není-li určen vítěz utkání v základní hrací době, hraje se bezprostředně po třiminutové přestávce bez úpravy hrací plochy desetiminutové prodloužení. Obě družstva nastupují s jedním brankářem a třemi hráči v poli, družstva si před prodloužením mění strany. Pro prodloužení platí zvláštní pravidla dle čl. 406 SDŘ. Nepadne-li branka v prodloužení, následují samostatné nájezdy k určení vítěze utkání dle čl. 407 SDŘ s tím, že brankáři hájí stejnou branku jako ve třetí třetině (výjimka z čl. 407 písm. c/ SDŘ).

2. Technické normy

- 1) V utkání mohou za družstvo Klubu nastoupit hráči věkové kategorie dorostu, tj. hráči ročníku narození 2006 a 2007. Hráčům věkové kategorie 9. tříd a hráčům věkové kategorie starších žáků, kteří v roce, v němž začala příslušná sezóna, dovršili či dovrší 13. rok věku, tj. hráčům ročníku narození 2008 a 2009, je start v utkání povolen za podmínek stanovených čl. 219 odst. 1. SDŘ, a to bez omezení jejich počtu. Protokol o souhlasu se startem hráče ve vyšší věkové kategorii dle čl. 219 odst. 1. SDŘ nemusí být Klubem předkládán rozhodčím utkání.
- 2) Družstvo je povinno nastoupit do utkání ve stanoveném počtu hráčů následovně:
 - minimálně 1, maximálně 2 brankáři a
 - minimálně 10, maximálně 17 hráčů do pole(výjimka z čl. 318 odst. 1. SDŘ)
- 3) V utkání mohou za družstvo nastoupit maximálně 3 Cizinci.
- 4) V utkáních 3. části - „O postup do baráže o účast v LD“ mohou za družstvo Klubu nastoupit pouze ti hráči, kteří v sezóně 2022-2023 za družstvo Klubu odehráli v předcházejících částech soutěže celkem minimálně 10 utkání, přičemž platí následující výjimky:
 - podmínku 10 odehraných utkání za družstvo Klubu nemusí splnit ten hráč, který (i) ke dni 31. 12. 2022 splňoval veškeré podmínky ke startu za družstvo Klubu vyplývající z předpisů ČSLH vztahujících se ke konání soutěže RLD v sezóně 2022-2023, (ii) v období po 31. 12. 2022 neztratil oprávněnost ke startu za družstvo Klubu v soutěži RLD a (iii) v období po 31. 12. 2022 nesehrál žádné soutěžní utkání za jiný Klub účastnící se RLD nebo soutěže vyšší,
 - podmínku 10 odehraných utkání za družstvo Klubu nemusí splnit takový brankář, pokud se v předcházejícím průběhu sezóny součet jeho odchytných utkání za družstvo Klubu a utkání za

družstvo Klubu, kdy byl uveden v zápise o utkání, aniž do něj ve smyslu čl. 327 odst. 2. SDŘ zasáhl, rovnal minimálně 10.

- 5) V utkání mohou za družstvo Klubu nastoupit hráči ročníku narození 2007 mající registračním oddělením ČSLH schválené hostování mezi soutěžemi (tzv. střídavý start) dle čl. 7 odst. 5. písm. c) přestupního řádu mimo klubů extraligy a I. ligy ze soutěže LD do Klubu a hráči ročníku narození 2008 mající registračním oddělením ČSLH schválené hostování mezi soutěžemi (tzv. střídavý start) dle čl. 7 odst. 5. písm. d) Přestupního řádu mimo klubů extraligy a I. ligy ze soutěže věkové kategorie 9. tříd do Klubu, přičemž součet počtu těchto hráčů nesmí být v příslušném utkání vyšší nežli 5.
- 6) Pořádající klub je v souladu s vnitřní směrnicí ČSLH č. 138 ze dne 8. 9. 2022 povinen zajistit při utkání přítomnost lékaře, zdravotní sestry, nebo zdravotnického záchranáře, kterým může být i para medik (student VŠ) po absolvování příslušných zkoušek.
- 7) Je-li zápis o utkání zpracován dle čl. 326 odst. 2. písm. b) SDŘ, je pořádající Klub povinen po utkání zajistit oboustrannou kopii zápisu o utkání pro hostující družstvo, případně delegáta utkání.
- 8) Ve všech utkáních soutěže platí, že domácí družstvo je povinno k utkání nastoupit ve světlých dresech, družstvo hostující v dresech tmavých.
- 9) Hráči družstva nemusí mít stejnou barvu helem a kalhot (výjimka z čl. 9.1. Pravidel, viz také Příloha č. 3 Všeobecných ustanovení).
- 10) Brankář, který v roce, v němž začala příslušná sezóna, dovršil či dovrší 17. rok věku (pro sezónu 2022-2023 se jedná o ročník narození 2005), a mladší, musí nosit obličejovou masku vyrobenou tak, aby jejími otvory nemohl proniknout puk ani čepel hole (viz čl. 202.2. Pravidel, viz také příloha č. 3 Všeobecných ustanovení).
- 11) Rozbruslení družstev je 10 minut před začátkem utkání bez následné úpravy ledové plochy (výjimka z čl. 86.6. Pravidel).
- 12) Evidence trestů dle čl. 529 SDŘ se mezi jednotlivými částmi soutěže přenáší.
- 13) Ze soutěže RLD se dle čl. 7 odst. 4. přestupního řádu mimo klubů extraligy a I. ligy povoluje hostování mezi soutěžemi (tzv. střídavý start) hráčům ročníku narození 2006, a to:
 - nejdéle do 30. 4. 2023,
 - do RLJ, pokud se mateřský Klub hráče soutěže RLJ neúčastní, resp. do LJ, pokud se mateřský Klub hráče soutěže LJ neúčastní, resp. do ELJ, pokud se mateřský Klub hráče soutěže ELJ neúčastní, a to bez omezení jejich počtu.

Rozpis utkání

Aktuální rozpis utkání je zveřejněn v Systému zápasů (zapasy.ceskyhokej.cz) a na webových stránkách www.stredoceskyhokej.cz



Soutěž věkové kategorie 9. tříd



1. Systém soutěže

Počet účastníků: 71 družstev

Počet utkání: 30-41

1. část:

71 družstev rozděleno územně do 10 skupin; 7 družstev ve skupině „1“, 7 družstev ve skupině „2“, 7 družstev ve skupině „3“, 7 družstev ve skupině „4“, 7 družstev ve skupině „5“, 7 družstev ve skupině „6“, 7 družstev ve skupině „7“, 7 družstev ve skupině „8“, 7 družstev ve skupině „9“ a 8 družstev ve skupině „10“; družstva se ve skupinách utkají jednokolově každý s každým (6- 7 utkání).

2. část:

a) nadstavbová

Skupiny „11“, „12“, „13“ - družstva umístěná po 1. části v jednotlivých skupinách na 1. - 2. místě a čtyři družstva, která z družstev umístěných po 1. části v jednotlivých skupinách na 3. místě dosáhla ve smyslu čl. 418 SDŘ nejvyššího pořadí, rozdělená na základě územního principu do tří skupin po 8 družstvech se v jednotlivých skupinách utkají čtyřkolově každý s každým (28 utkání) s tím, že v této části soutěže se výsledky z 1. části soutěže nezapočítávají. Z důvodu reorganizace soutěží organizovaných a řízených ČSLH ve věkové kategorii 9. tříd od sezóny 2023-2024 získávají družstva umístěná v jednotlivých skupinách po této části soutěže na 1. - 6. místě právo účasti v soutěži extraliga 9. tříd pro sezónu 2023-2024.

b) o umístění

Družstva nepostupující z 1. části do části 2a) - „Nadstavbová“ rozdělená na základě územního principu do šesti skupin po minimálně 7 družstvech a maximálně 8 družstvech se utkají v jednotlivých skupinách čtyřkolově každý s každým (24-28 utkání) s tím, že v této části soutěže se výsledky z 1. části soutěže nezapočítávají.

3. část

a) Play-off o titul Mistr České republiky ve věkové kategorii 9. tříd:

Družstva umístěná po 2. části a) - Nadstavbová v jednotlivých skupinách na 1. - 2. místě a dvě družstva, která z družstev umístěných po části 2a) - „Nadstavbové“ v jednotlivých skupinách na 3. místě dosáhla ve smyslu čl. 418 SDŘ nejvyššího pořadí, sehraji tři kola play-off (čtvrtfinále, semifinále, finále) s tím, že všechna kola play-off se hrají na 2 utkání (2-6 utkání). Pro sestavování dvojic pro všechna kola této části soutěže platí, že nejlépe umístěné družstvo po části 2a) - „Nadstavbová“ hraje s družstvem umístěným po části 2a) - „Nadstavbová“ nejhůře, druhé nejlépe umístěné družstvo po části 2a) - „Nadstavbová“ s druhým nejhůře umístěným družstvem po části 2a) - „Nadstavbová“ atd. Pořadí družstev, která v jednotlivých skupinách po části 2a) - „Nadstavbová“ dosáhla shodného pořadí, bude určeno dle čl. 418 SDŘ. Ve všech kolech této části soutěže platí, že první utkání se hraje u hůře umístěného družstva po části 2a) - „Nadstavbová“, druhé utkání se hraje u družstva umístěného po části 2a) - „Nadstavbová“ lépe.

Vítěz této části soutěže obdrží titul „Mistr České republiky ve věkové kategorii 9. tříd“.

b) - O účast v extralize 9. tříd:

Družstva umístěná po 2. části a) - „Nadstavbová“ v jednotlivých skupinách na 7. a 8. místě a družstva umístěná po 2. části b) - „O umístění“ v jednotlivých skupinách na 1. místě výkonnostně rozdělená do tří skupin po 4 družstvech se v jednotlivých skupinách utkají dvoukolově každý s každým (6 utkání) s tím, že v této části soutěže se výsledky z předcházejících částí soutěže nezapočítávají.

Družstva umístěná po této části soutěže v jednotlivých skupinách na 1. a 2. místě získávají z důvodu reorganizace soutěží organizovaných a řízených ČSLH ve věkové kategorii 9. tříd od sezóny 2023-2024 právo účasti v soutěži extraliga 9. tříd v sezóně 2023-2024.

Utkání 1., části, části 2a) - „Nadstavbová“, části 2b) - „O umístění“ a části 3b) - „O účast v extralize 9. tříd“ se hrají třibodovým systémem dle čl. 403 odst. 1. SDŘ. Není-li určen vítěz utkání v základní hrací době, hraje se utkání do rozhodnutí dle čl. 404 SDŘ s tím, že bezprostředně po tříminutové přestávce bez úpravy hrací plochy následuje pětiminutové prodloužení. Obě družstva nastupují s jedním brankářem a třemi hráči v poli, družstva si před prodloužením nemění strany. Pro prodloužení platí zvláštní pravidla dle čl. 406 SDŘ. Nepadneli branka v prodloužení, následují samostatné nájezdy k určení vítěze utkání dle čl. 407 SDŘ.

Konečné pořadí družstev bude stanoveno podle čl. 417 SDŘ. Nebude-li však po skončení soutěže nebo její části možné postupovat podle čl. 417 SDŘ, jelikož všechna zúčastněná družstva nebudou mít odehraný stejný počet utkání (pro účely tohoto ustanovení se bude za odehrané utkání považovat též takové utkání, které bude kontumováno ve prospěch jednoho z družstev dle čl. 410 písm. b/ SDŘ, nebo které bude oboustranně kontumováno dle čl. 410 písm. c/ SDŘ), bude konečné pořadí družstev stanoveno podle čl. 418 SDŘ. V průběhu soutěže je pořadí družstev určováno dle čl. 416 SDŘ.

Utkání části 3a) - „Play-off o titul Mistr České republiky ve věkové kategorii 9. tříd“ se hrají dvoubodovým systémem dle čl. 402 SDŘ, vítězné družstvo bude určeno podle čl. 417 SDŘ. Nemůže-li být po druhém utkání určen vítěz, pokračuje se v souladu s čl. 417 písm. i) SDŘ do rozhodnutí dle čl. 404 SDŘ s tím, že bezprostředně po tříminutové přestávce bez úpravy hrací plochy následuje desetiminutové prodloužení. Obě družstva nastupují s jedním brankářem a třemi hráči v poli, družstva si před prodloužením mění strany. Pro prodloužení platí zvláštní pravidla dle čl. 406 SDŘ. Nepadne-li branka v prodloužení, následují samostatné nájezdy k určení vítěze utkání dle čl. 407 SDŘ s tím, že brankáři hájí stejnou branku jako ve třetí třetině (výjimka z čl. 407 písm. c/ SDŘ).

2. Technické normy

- 1) V utkání mohou za družstvo Klubu nastoupit hráči věkové kategorie 9. tříd, tj. hráči ročníku narození 2008. Hráčům věkové kategorie starších žáků, tj. hráčům ročníku narození 2009 a 2010, je start v utkání povolen za podmínek stanovených čl. 219 odst. 1. SDŘ, přičemž součet počtu těchto hráčů nesmí být v příslušném utkání vyšší nežli 5. Protokol o souhlasu se startem hráče ve vyšší věkové kategorii dle čl. 219 odst. 1. SDŘ nemusí být Klubem předkládán rozhodčím utkání.
- 2) Družstvo je povinno nastoupit do utkání ve stanoveném počtu hráčů následovně:
 - minimálně 1, maximálně 2 brankáři a
 - minimálně 10, maximálně 17 hráčů do pole(výjimka z čl. 318 odst. 1. SDŘ).
- 3) V utkáních mohou za družstvo nastoupit maximálně 3 Cizinci.
- 4) V utkání mohou za družstvo Klubu nastoupit v souladu s čl. 218 SDŘ dívky ročníku narození 2006 a 2007, a to bez omezení jejich počtu.
- 5) V utkáních části 3b) - „O účast v extralize 9. tříd“ mohou za družstvo Klubu nastoupit pouze ti hráči, kteří v sezóně 2022-2023 za družstvo Klubu odehráli v předcházejících částech celkem minimálně 10 utkání, přičemž platí následující výjimky:
 - podmínku 10 odehraných utkání za družstvo Klubu nemusí splnit ten hráč, který (i) ke dni 31. 12. 2022 splňoval veškeré podmínky ke startu za družstvo Klubu vyplývající z předpisů ČSLH vztahujících se ke konání soutěže věkové kategorie 9. tříd v sezóně 2022-2023, (ii) v období po 31. 12. 2022 neztratil oprávněnost ke startu za družstvo Klubu v soutěži věkové kategorie 9. tříd a (iii) v období po 31. 12. 2022 nesehrál žádné soutěžní utkání za jiný Klub účastnící se soutěže věkové kategorie 9. tříd,
 - podmínku 10 odehraných utkání za družstvo příslušného Klubu nemusí splnit takový brankář, pokud se v předcházejícím průběhu sezóny součet jeho odchytených utkání za družstvo Klubu a utkání za družstvo Klubu, kdy byl uveden v zápise o utkání, aniž do něj ve smyslu čl. 327 odst. 2. SDŘ zasáhl, rovnal minimálně 10.
- 6) Pořádající Klub je v souladu s vnitřní směrnicí ČSLH č. 138 ze dne 8. 9. 2022 povinen zajistit při utkání přítomnost lékaře, zdravotní sestry, nebo zdravotnického záchranáře, kterým může být i para medik (student VŠ) po absolvování příslušných zkoušek.
- 7) Je-li zápis o utkání zpracován dle čl. 326 odst. 2. písm. b) SDŘ, je pořádající Klub povinen po utkání zajistit oboustrannou kopii zápisu o utkání pro hostující družstvo, případně delegáta utkání.
- 8) Ve všech utkáních soutěže platí, že domácí družstvo je povinno k utkání nastoupit ve světlých dresech, družstvo hostující v dresech tmavých.
- 9) Podmínky účasti družstva klubu EC Red Bull Salzburg upravuje vnitřní směrnice ČSLH č. 88 ze dne 8. 6. 2017. V utkáních, v nichž je družstvo klubu EC Red Bull Salzburg uvedeno na prvním místě a která jsou hrána na zimním stadionu v Salzburgu, je klub EC Red Bull Salzburg povinen zajistit na své náklady pro družstvo hostujícího Klubu ubytování a stravu v místě konání utkání a dále hostujícímu Klubu nahradit hostujícím Klubem prokazatelně vynaložené náklady na dopravu družstva Klubu do místa konání utkání.

- 10) Hráči družstva nemusí mít stejnou barvu helem a kalhot (výjimka z čl. 9.1. Pravidel, viz také Příloha č. 3 Všeobecných ustanovení).
- 11) Brankář musí nosit obličejovou masku vyrobenou tak, aby jejími otvory nemohl proniknout puk ani čepel hole (viz čl. 202.2. Pravidel, viz také příloha č. 3 Všeobecných ustanovení).
- 12) Rozbruslení družstev je 10 minut před začátkem utkání bez následné úpravy ledové plochy (výjimka z čl. 86.6. Pravidel).
- 13) Evidence trestů dle čl. 529 SDŘ se mezi jednotlivými částmi soutěže přenáší.
- 14) Ze soutěže věkové kategorie 9. tříd se dle čl. 7 odst. 5. písm. d) přestupního řádu mimo klubů extraligy a I. ligy povoluje hostování mezi soutěžemi (tzv. střídavý start) hráčům ročníku narození 2008, a to:
- nejdéle do 30. 4. 2023,
 - do ELD, pokud se mateřský Klub hráče soutěže ELD neúčastní, a to bez omezení jejich počtu,
 - do LD, pokud se mateřský Klub hráče soutěže LD neúčastní, není-li v rozhodné době povoleno hostování mezi soutěžemi (tzv. střídavý start) do soutěže LD 5 jiným hráčům družstva Klubu z ELD a současně z družstva Klubu účastníciho se soutěže věkové kategorie 9. tříd,
 - do RLD, pokud se mateřský Klub hráče soutěže RLD neúčastní, není-li v rozhodné době povoleno hostování mezi soutěžemi (tzv. střídavý start) do soutěže RLD 5 jiným hráčům družstva Klubu z LD a současně z družstva Klubu účastníciho se soutěže věkové kategorie 9. tříd.

Rozpis utkání

Aktuální rozpis utkání je zveřejněn v Systému zápasů (zapasy.ceskyhokej.cz) a na webových stránkách www.stredoceskyhokej.cz



Liga starších žáků „A“ 2009, 2010

3. Systém soutěže

Počet účastníků: 61 družstev

Počet utkání: 26-34

1. část:

61 družstev rozděleno územně do 8 skupin; 8 družstev ve skupině 1 - „Ústecká“, 8 družstev ve skupině 2 - „Pražská“, 8 družstev ve skupině 3 - „Jihočeská“, 8 družstev ve skupině 4 - „Liberecká“, 7 družstev ve skupině 5 - „Královéhradecká“, 7 družstev ve skupině 6 - „Jihomoravská“, 7 družstev ve skupině 7 - „Olomoucká“ a 8 družstev ve skupině 8 - „Moravskoslezská“; družstva se ve skupinách utkají dvoukolově každý s každým (12-14 utkání).

2. část:

a) nadstavbová

skupiny „A“, „B“, „C“, „D“ - družstva umístěná po 1. části v jednotlivých skupinách na 1. - 3. místě rozdělená na základě územního principu do čtyř skupin po 6 družstvech se v jednotlivých skupinách utkají čtyřkolově každý s každým (20 utkání) s tím, že v této části soutěže se výsledky z 1. části soutěže nezapočítávají.

b) o umístění

Družstva nepostupující z 1. části do části 2a) - „Nadstavbová“ rozdělená na základě územního principu do skupin po minimálně 4 družstvech a maximálně 10 družstvech se ve skupinách, jichž se budou účastnit právě 4 družstva, utkají čtyřkolově každý s každým (12 utkání), ve skupinách, jichž se bude účastnit právě 5, resp. 6, družstev tříkolově každý s každým (12-15 utkání) a ve skupinách, jichž se bude účastnit právě 7, resp. 8, resp. 9, resp. 10, družstev, dvoukolově každý s každým (12-18 utkání) a ve skupinách s tím, že v této části soutěže se výsledky z 1. části soutěže nezapočítávají.

Všechna utkání soutěže se hrají dvoubodovým systémem dle čl. 402 SDŘ.

Konečné pořadí družstev bude stanoveno podle čl. 417 SDŘ. Nebude-li však po skončení soutěže nebo její části možné postupovat podle čl. 417 SDŘ, jelikož všechna zúčastněná družstva nebudou mít odehraný stejný počet utkání (pro účely tohoto ustanovení se bude za odehrané utkání považovat též takové utkání, které bude kontumováno ve prospěch jednoho z družstev dle čl. 410 písm. b/ SDŘ, nebo které bude oboustranně kontumováno dle čl. 410 písm. c/ SDŘ), bude konečné pořadí družstev stanoveno podle čl. 418 SDŘ. V průběhu soutěže je pořadí družstev určováno dle čl. 416 SDŘ.

4. Technické normy

- 1) V utkání mohou za družstvo Klubu nastoupit hráči věkové kategorie starších žáků, tj. hráči ročníku narození 2009 a 2010. Hráčům věkové kategorie mladších žáků, kteří v roce, v němž začala příslušná sezóna, dovršili či dovrší 11. rok věku, tj. hráčům ročníku narození 2011, je start v utkání povolen za podmínek stanovených čl. 219 odst. 1. SDŘ, a to v maximálním počtu 3 takových hráčů za družstvo Klubu v příslušném utkání. Protokol o souhlasu se startem hráče ve vyšší věkové kategorii dle čl. 219 odst. 1. SDŘ nemusí být Klubem předkládán rozhodčím utkání.
- 2) Družstvo je povinno nastoupit do utkání ve stanoveném počtu hráčů následovně:
 - minimálně 1, maximálně 2 brankáři a
 - minimálně 10, maximálně 17 hráčů do pole(výjimka z čl. 318 odst. 1. SDŘ).
- 3) V utkáních mohou za družstvo nastoupit maximálně 3 Cizinci.
- 4) V utkání mohou za družstvo Klubu nastoupit v souladu s čl. 218 SDŘ dívky ročníku narození 2008, a to bez omezení jejich počtu.
- 5) Pořádající Klub je v souladu s vnitřní směrnicí ČSLH č. 138 ze dne 8. 9. 2022 povinen zajistit při utkání přítomnost lékaře, zdravotní sestry, nebo zdravotnického záchranáře, kterým může být i para medik (student VŠ) po absolvování příslušných zkoušek.
- 6) Je-li zápis o utkání zpracován dle čl. 326 odst. 2. písm. b) SDŘ, je pořádající Klub povinen po utkání zajistit oboustrannou kopii zápisu o utkání pro hostující družstvo, případně delegáta utkání.
- 7) Ve všech utkáních platí, že domácí družstvo je povinno k utkání nastoupit ve světlých dresech, družstvo hostující v dresech tmavých.
- 8) Pravidla pro hru „do těla“ v utkáních soutěže upravuje vnitřní směrnice ČSLH č. 135 ze dne 28.7.2022
- 9) Hráči družstva nemusí mít stejnou barvu helem a kalhot (výjimka z čl. 9.1. Pravidel, viz také Příloha č. 3 Všeobecných ustanovení).
- 10) Brankář musí nosit obličejovou masku vyrobenou tak, aby jejími otvory nemohl proniknout puk ani čepel hole (viz čl. 202.2. Pravidel, viz také příloha č. 3 Všeobecných ustanovení).
- 11) Rozbruslení družstev je 10 minut před začátkem utkání bez následné úpravy ledové plochy (výjimka z čl. 86.6. Pravidel).
- 12) Koná-li se utkání rámci tzv. dvojutkání, kdy první utkání hrají družstva věkové kategorie mladších žáků a bezprostředně po nich družstva věkové kategorie starších žáků, hrací plocha se upravuje při utkání družstev věkové kategorie mladších žáků vždy pouze po odehrání druhé třetiny utkání a při utkání družstev věkové kategorie starších žáků vždy pouze po odehrání první třetiny utkání. V jakémkoliv jiném případě se hrací plocha upravuje vždy po druhé třetině utkání (výjimka z čl. 1.1 Pravidel).
- 13) Pokud jakékoliv družstvo Klubu majícího družstva „A“ a „B“ v rámci soutěží Ligy starších žáků „A“ a Ligy starších žáků „B“ odstoupí ze soutěže, nebo bude ze soutěže vyloučeno, může Klub pokračovat pouze v soutěži Liga starších žáků „B“.
- 14) Evidence trestů dle čl. 529 SDŘ se mezi jednotlivými částmi soutěže přenáší.

Rozpis utkání

Aktuální rozpis utkání je zveřejněn v Systému zápasů (zapasy.ceskyhokej.cz) a na webových stránkách www.stredoceskyhokej.cz



Liga starších žáků „B“
2009, 2010



Počet účastníků: 145 družstev
Počet utkání: 24-34

1. Systém soutěže

Systém Skupin 9-10

1. část:

19 družstev rozděleno územně do 2 skupin; 9 družstev ve skupině 9 - „Karlovarská“ a 10 družstev ve skupině 10 - „Ústecká“; družstva se ve skupinách utkají dvoukolově každý s každým (16-18 utkání).

2. část

a) nadstavbová:

Družstva umístěná po 1. části ve skupině 9 - „Karlovarská“ a ve skupině 10 - „Ústecká“ na 1. - 4. místě se utkají dvoukolově každý s každým (14 utkání) s tím, že v této části soutěže se výsledky utkání z 1. části soutěže nezapočítávají.

b) o umístění:

Družstva nepostupující z 1. části do části 2a) - „Nadstavbová“ rozdělená na základě územního principu do 2 skupin po minimálně 5 družstvech a maximálně 6 družstvech se ve skupinách utkají tříkolově (12-15 utkání) s tím, že v této části soutěže se výsledky utkání z 1. části soutěže nezapočítávají.

Systém Skupiny 11-13

1. část:

18 družstev rozděleno územně do 3 skupin; 6 družstev ve skupině 11 - „Plzeňská“, 6 družstev ve skupině 12 - „Jihočeská I“ a 6 družstev ve skupině 13 - „Jihočeská II“; družstva se ve skupinách utkají dvoukolově každý s každým (10 utkání).

2. část:

a) nadstavbová:

Družstva umístěná po 1. části ve skupině 11 - „Plzeňská“, ve skupině 12 - „Jihočeská I“ a ve skupině 13 - „Jihočeská II“ na 1. - 2. místě a dvě družstva, která z družstev umístěných po 1. části ve skupinách 10 - „Plzeňská“, 11 - „Jihočeská I“ a 12 - „Jihočeská II“ na 3. místě dosáhla ve smyslu čl. 418 SDR nejvyššího pořadí, se utkají tříkolově každý s každým (21 utkání) s tím, že v této části soutěže se výsledky utkání z 1. části soutěže nezapočítávají.

b) o umístění:

Družstva nepostupující z 1. části do části 2a) - „Nadstavbová“ se utkají dvoukolově každý s každým (18 utkání) s tím, že v této části soutěže se výsledky utkání z 1. části soutěže nezapočítávají.

Systém Skupiny 14-17

1. část:

30 družstev rozděleno územně do 4 skupin; 8 družstev ve skupině 14 - „Liberecká“, 7 družstev ve skupině 15 - „Královéhradecká I“, 7 družstev ve skupině 16 - „Královéhradecká II“ a 8 družstev ve skupině 17 - „Pardubická“; družstva se ve skupinách utkají dvoukolově každý s každým (12-14 utkání)

2. část:

a) nadstavbová:

Družstva umístěná po 1. části v jednotlivých skupinách na 1. - 2. místě se utkají dvoukolově každý s každým (14 utkání) s tím, že v této části soutěže se výsledky utkání z 1. části soutěže nezapočítávají.

b) o umístění:

Družstva nepostupující z 1. části do části 2a) - „Nadstavbová“ rozdělená na základě územního principu do tří skupin po minimálně 7 družstvech a maximálně 8 družstvech se ve skupinách utkají dvoukolově každý s každým (12-14 utkání) s tím, že v této části soutěže se výsledky z 1. části soutěže nezapočítávají.

3. část:

a) o konečné 1. - 4. místo:

Družstva umístěná po části 2a) - „Nadstavbová“ na 1. - 4. místě se utkají dvoukolově každý s každým (6 utkání) s tím, že v této části soutěže se výsledky utkání z předchozích částí soutěže nezapočítávají.

b) o konečné 5. – 8. místo

Družstva umístěná po části 2a) - „Nadstavbová“ na 5. - 8. místě se utkají dvoukolově každý s každým (6 utkání) s tím, že v této části soutěže se výsledky utkání z předchozích částí soutěže nezapočítávají.

Systém Skupiny 18-21

1. část:

28 družstev rozděleno územně do 4 skupin; 7 družstev ve skupině 18 - „Středočeská I“, 7 družstev ve skupině 19 - „Středočeská II“, 7 družstev ve skupině 20 - „Středočeská III“ a 7 družstev ve skupině 21 - „Středočeská IV“; družstva se ve skupinách utkají dvoukolově každý s každým (12 utkání).

2. část:

a) nadstavbová:

Družstva umístěná po 1. části v jednotlivých skupinách na 1. - 3. místě se utkají dvoukolově každý s každým (22 utkání) s tím, že v této části soutěže se výsledky utkání z 1. části soutěže nezapočítávají.

b) o umístění:

Družstva nepostupující z 1. části do části 2a) - „Nadstavbová“ se utkají jednokolově každý s každým (15 utkání) s tím, že v této části soutěže se výsledky utkání z 1. části soutěže nezapočítávají.

Systém Skupiny 21

1. část:

14 družstev se utká dvoukolově každý s každým (26 utkání).

2. část:

a) o konečné 1. - 5. místo:

Družstva umístěná po 1. části na 1. - 5. místě se utkají dvoukolově každý s každým (8 utkání) s tím, že v této části soutěže se výsledky utkání z 1. části soutěže nezapočítávají.

b) o konečné 6. - 10. místo:

Družstva umístěná po 1. části na 6. - 10. místě se utkají dvoukolově každý s každým (8 utkání) s tím, že v této části soutěže se výsledky utkání z 1. části soutěže nezapočítávají.

b) o konečné 11. - 14. místo:

Družstva umístěná po 1. části na 11. - 14. místě se utkají dvoukolově každý s každým (6 utkání) s tím, že v této části soutěže se výsledky utkání z 1. části soutěže nezapočítávají.

Systém skupiny 23-24

1. část:

18 rozděleno územně do 2 skupin; 9 družstev ve skupině 23 - „Zlínská“ a 9 družstev ve skupině 24 - „Jihomoravská“; družstva se ve skupinách utkají dvoukolově každý s každým (16 utkání).

2. část:

a) nadstavbová:

Družstva umístěná po 1. části ve skupině 23 - „Zlínská“ a ve skupině 24 - „Jihomoravská“ na 1. - 4. místě se utkají dvoukolově každý s každým (14 utkání) s tím, že v této části soutěže se výsledky utkání z 1. části soutěže nezapočítávají.

b) o umístění

Družstva nepostupující z 1. části do části 2a) - „Nadstavbová“ rozdělená na základě územního principu do 2 skupin po 5 družstvech se ve skupinách utkají tříkolově každý s každým (12 utkání) s tím, že v této části soutěže se výsledky z 1. části soutěže nezapočítávají.

Systém skupiny 25-26

1. část:

18 rozděleno územně do 2 skupin; 9 družstev ve skupině 25 - „Olomoucká“ a 9 družstev ve skupině 26 - „Moravskoslezská“; družstva se ve skupinách utkají dvoukolově každý s každým (16 utkání).

2. část:

a) nadstavbová:

Družstva umístěná po 1. části ve skupině 25 - „Olomoucká“ a ve skupině 26 - „Moravskoslezská“ na 1. - 4. místě se utkají dvoukolově každý s každým (14 utkání) s tím, že v této části soutěže se výsledky utkání z 1. části soutěže nezapočítávají.

b) o umístění:

Družstva nepostupující z 1. části do části 2a) - „Nadstavbová“ se utkají dvoukolově každý s každým (18 utkání) s tím, že v této části soutěže se výsledky z 1. části soutěže nezapočítávají.

Všechna utkání soutěže se hrají dvoubodovým systémem dle čl. 402 SDŘ.

Konečné pořadí družstev bude stanoveno podle čl. 417 SDŘ. Nebude-li však po skončení soutěže nebo její části možné postupovat podle čl. 417 SDŘ, jelikož všechna zúčastněná družstva nebudou mít odehraný stejný počet utkání (pro účely tohoto ustanovení se bude za odehrané utkání považovat též takové utkání, které bude kontumováno ve prospěch jednoho z družstev dle čl. 410 písm. b/ SDŘ, nebo které bude oboustranně kontumováno dle čl. 410 písm. c/ SDŘ), bude konečné pořadí družstev stanoveno podle čl. 418 SDŘ. V průběhu soutěže je pořadí družstev určováno dle čl. 416 SDŘ.

2. Technické normy

- 1) V utkání mohou za družstvo Klubu nastoupit hráči věkové kategorie starších žáků, tj. hráči ročníku narození 2009 a 2010. Hráčům věkové kategorie mladších žáků, kteří v roce, v němž začala příslušná sezóna, dovršili či dovrší 11. rok věku, tj. hráčům ročníku narození 2011, je start v utkání povolen za podmínek stanovených čl. 219 odst. 1. SDŘ, a to v maximálním počtu 3 takových hráčů za družstvo Klubu v příslušném utkání. Protokol o souhlasu se startem hráče ve vyšší věkové kategorii dle čl. 219 odst. 1. SDŘ nemusí být Klubem předkládán rozhodčím utkání.
- 2) Družstvo je povinno nastoupit do utkání ve stanoveném počtu hráčů následovně:
 - minimálně 1, maximálně 2 brankáři a
 - minimálně 10, maximálně 17 hráčů do pole(výjimka z čl. 318 odst. 1. SDŘ).
- 3) V utkání mohou za družstvo Klubu nastoupit maximálně 3 Cizinci.
- 4) V utkání mohou za družstvo Klubu nastoupit v souladu s čl. 218 SDŘ dívky ročníku narození 2008, a to bez omezení jejich počtu.
- 5) V utkání mohou v souladu s čl. 320 odst. 2. SDŘ za družstvo nastoupit se souhlasem hlavního trenéra družstva soupeře (rozumí se soupeř v příslušném utkání) maximálně 3 hráči družstva soupeře, přičemž v takovém případě budou tito hráči v průběhu příslušného utkání oprávněni hrát pouze za družstvo, za které jim byl ve smyslu tohoto odstavce umožněn start hlavním trenérem družstva soupeře. Ustanovením tohoto odstavce nejsou dotčena ustanovení odst. 1. - 4. těchto technických norem.
- 6) Pořádající Klub je v souladu s vnitřní směrnicí ČSLH č. 138 ze dne 8. 9. 2022 povinen zajistit při utkání přítomnost lékaře, zdravotní sestry, nebo zdravotnického záchranáře, kterým může být i para medik (student VŠ) po absolvování příslušných zkoušek.
- 7) Je-li zápis o utkání zpracován dle čl. 326 odst. 2. písm. b) SDŘ, je pořádající Klub povinen po utkání zajistit oboustrannou kopii zápisu o utkání pro hostující družstvo, případně delegáta utkání.
- 8) Ve všech utkáních platí, že domácí družstvo je povinno k utkání nastoupit ve světlých dresech, družstvo hostující v dresech tmavých.
- 9) Pravidla pro hru „do těla“ v utkáních soutěže upravuje vnitřní směrnice ČSLH č. 135 ze dne 28. 7. 2022.
- 10) Hráči družstva nemusí mít stejnou barvu helem a kalhot (výjimka z čl. 9.1. Pravidel, viz také Příloha č. 3 Všeobecných ustanovení).
- 11) Brankář musí nosit obličejovou masku vyrobenou tak, aby jejími otvory nemohl proniknout puk ani čepel hole (viz čl. 202.2. Pravidel, viz také příloha č. 3 Všeobecných ustanovení).
- 12) Rozbruslení družstev je 10 minut před začátkem utkání bez následné úpravy ledové plochy (výjimka z čl. 86.6. Pravidel).
- 13) Koná-li se utkání v rámci tzv. dvojutkání, kdy první utkání hrají družstva věkové kategorie mladších žáků, a bezprostředně poté družstva věkové kategorie starších žáků, hrací plocha se upravuje při utkání družstev věkové kategorie mladších žáků vždy pouze po odehrání druhé třetiny a při utkání družstev věkové kategorie starších žáků vždy pouze po odehrání první třetiny utkání. V jakémkoliv jiném případě se hrací plocha upravuje vždy po druhé třetině utkání. (výjimka z čl. 1.10. Pravidel).

- 14) Pokud jakékoliv družstvo Klubu majícího družstva „A“ a „B“ v rámci soutěží Ligy starších žáků „A“ a Ligy starších žáků „B“, odstoupí ze soutěže, nebo bude ze soutěže vyloučeno, může Klub pokračovat pouze v soutěži Liga starších žáků „B“.
- 15) Evidence trestů dle čl. 529 SDŘ se mezi jednotlivými částmi soutěže přenáší.

Rozpis utkání

Aktuální rozpis utkání je zveřejněn v Systému zápasů (zapasy.ceskyhokej.cz) a na webových stránkách www.stredoceskyhokej.cz



Liga mladších žáků „A“
2011, 2012



1. Systém soutěže

Počet účastníků: 66 družstev

Počet utkání: 28-32

Systém soutěže

66 družstev rozděleno územně do 8 skupin; 9 družstev ve skupině 1 - „Ústecká“, 8 družstev ve skupině 2 - „Plzeňská“, 8 družstev ve skupině 3 - „Jihočeská“, 8 družstev ve skupině 4 - „Královehradecká“, 8 družstev ve skupině 5 - „Pražská“, 8 družstev ve skupině 6 - „Vysočina“, 8 družstev ve skupině 7 - „Olomoucká“ a 9 družstev ve skupině 8 - „Moravskoslezská“; družstva se ve skupinách utkají čtyřkolově každý s každým (28-32 utkání).

Všechna utkání soutěže se hrají dvoubodovým systémem dle čl. 402 SDŘ.

Konečné pořadí družstev bude stanoveno podle čl. 417 SDŘ. Nebude-li však po skončení soutěže nebo její části možné postupovat podle čl. 417 SDŘ, jelikož všechna zúčastněná družstva nebudou mít odehraný stejný počet utkání (pro účely tohoto ustanovení se bude za odehrané utkání považovat též takové utkání, které bude kontumováno ve prospěch jednoho z družstev dle čl. 410 písm. b/ SDŘ, nebo které bude oboustranně kontumováno dle čl. 410 písm. c/ SDŘ), bude konečné pořadí družstev stanoveno podle čl. 418 SDŘ. V průběhu soutěže je pořadí družstev určováno dle čl. 416 SDŘ.

2. Technické normy

- 1) V utkání mohou za družstvo Klubu nastoupit hráči věkové kategorie mladších žáků, tj. hráči ročníku narození 2011 a 2012. Hráčům věkové kategorie 4. tříd, tj. hráčům ročníku narození 2013, je start v utkání povolen za podmínek stanovených čl. 219 odst. 1. SDŘ, a to v maximálním počtu 3 takových hráčů za družstvo Klubu v příslušném utkání. Protokol o souhlasu se startem hráče ve vyšší věkové kategorii dle čl. 219 odst. 1. SDŘ nemusí být Klubem předkládán rozhodčím utkání.
- 2) Družstvo je povinno nastoupit do utkání ve stanoveném počtu hráčů následovně:
 - minimálně 1, maximálně 2 brankáři a
 - minimálně 10, maximálně 17 hráčů do pole(výjimka z čl. 318 odst. 1. SDŘ).
- 3) V utkáních mohou za družstvo nastoupit maximálně 3 Cizinci.
- 4) V utkání mohou za družstvo Klubu nastoupit v souladu s čl. 218 SDŘ dívky ročníku narození 2009 a 2010, a to bez omezení jejich počtu.
- 5) Pořádající Klub je v souladu s vnitřní směrnicí ČSLH č. 138 ze dne 8. 9. 2022 povinen zajistit při utkání přítomnost lékaře, zdravotní sestry, nebo zdravotnického záchranáře, kterým může být i para medik (student VŠ) po absolvování příslušných zkoušek.
- 6) Je-li zápis o utkání zpracován dle čl. 326 odst. 2. písm. b) SDŘ, je pořádající Klub povinen po utkání zajistit oboustrannou kopii zápisu o utkání pro hostující družstvo, případně delegáta utkání.
- 7) Ve všech utkáních platí, že domácí družstvo je povinno k utkání nastoupit ve světlých dresech, družstvo hostující v dresech tmavých.
- 8) Pravidla pro hru „do těla“ a tresty za přestupky v utkáních soutěže upravuje vnitřní směrnice ČSLH č. 135 ze dne 28.7.2022.
- 9) Hráči družstva nemusí mít stejnou barvu helem a kalhot (výjimka z čl. 9.1. Pravidel, viz také Příloha č. 3 Všeobecných ustanovení).
- 10) Brankář musí nosit obličejovou masku vyrobenou tak, aby jejími otvory nemohl proniknout puk ani čepel hole (viz čl. 202.2. Pravidel, viz také příloha č. 3 Všeobecných ustanovení).
- 11) Rozbruslení družstev je 10 minut před začátkem utkání bez následné úpravy ledové plochy (výjimka z čl. 86.6. Pravidel).
- 12) Koná-li se utkání v rámci tzv. dvojutkání, kdy první utkání hrají družstva věkové kategorie mladších žáků, a bezprostředně poté družstva věkové kategorie starších žáků, hrací plocha se upravuje při utkání družstev věkové kategorie mladších žáků vždy pouze po odehrání druhé třetiny utkání a při utkání družstev věkové kategorie starších žáků vždy pouze po odehrání první třetiny utkání. V jakémkoliv jiném případě se hrací plocha upravuje vždy po druhé třetině utkání. (výjimka z čl. 1.1. Pravidel).
- 13) Pokud jakékoliv družstvo Klubu majícího družstva „A“ a „B“ v rámci soutěží Ligy mladších žáků „A“ a Ligy mladších žáků „B“, odstoupí ze soutěže, nebo bude ze soutěže vyloučeno, může Klub pokračovat pouze v soutěži Liga mladších žáků „B“.

Rozpis utkání

Aktuální rozpis utkání je zveřejněn v Systému zápasů (zapasy.ceskyhokej.cz) a na webových stránkách www.stredoceskyhokej.cz



Liga mladších žáků „B“ 2011, 2012

1. Systém soutěže

Počet účastníků: 160 družstev

Počet utkání: 20-28

Systém skupin 9 a 20

20 družstev rozděleno územně do 2 skupin; 10 družstev ve skupině 9 - „Karlovarská“ a 10 družstev ve skupině 20 - „Zlínská“; družstva se ve skupinách utkají tříkolově každý s každým (27 utkání).

Systém skupin 10, 12, 14, 15, 16, 17, 18, 19 a 22

118 družstev rozděleno územně do 9 skupin; 11 družstev ve skupině 10 - „Ústecká“, 11 družstev ve skupině 12 - „Jihočeská“, 15 družstev ve skupině 14 - „Královéhradecká“, 13 družstev ve skupině 15 - „Pardubická“, 13 družstev ve skupině 16 - „Středočeská I“, 14 družstev ve skupině 17 - „Středočeská II“, 15 družstev ve skupině 18 - „Vysočina“, 14 družstev ve skupině 19 - „Jihomoravská“ a 12 družstev ve skupině 22 - „Moravskoslezská“; družstva se ve skupinách utkají dvoukolově každý s každým (20-28 utkání).

Systém skupin 11, 13 a 21

22 družstev rozděleno územně do 3 skupin; 7 družstev ve skupině 11 - „Plzeňská“, 8 družstev ve skupině 13 - „Liberecká“ a 7 družstev ve skupině 21 - „Olomoucká“; družstva se ve skupinách utkají čtyřkolově každý s každým (24-28 utkání).

Všechna utkání soutěže se hrají dvoubodovým systémem dle čl. 402 SDŘ.

Konečné pořadí družstev bude stanoveno podle čl. 417 SDŘ. Nebude-li však po skončení soutěže nebo její části možné postupovat podle čl. 417 SDŘ, jelikož všechna zúčastněná družstva nebudou mít odehraný stejný počet utkání (pro účely tohoto ustanovení se bude za odehrané utkání považovat též takové utkání, které bude kontumováno ve prospěch jednoho z družstev dle čl. 410 písm. b/ SDŘ, nebo které bude oboustranně kontumováno dle čl. 410 písm. c/ SDŘ), bude konečné pořadí družstev stanoveno podle čl. 418 SDŘ. V průběhu soutěže je pořadí družstev určováno dle čl. 416 SDŘ.

2. Technické normy

- 1) V utkání mohou za družstvo Klubu nastoupit hráči věkové kategorie mladších žáků, tj. hráči ročníku narození 2011 a 2012. Hráčům věkové kategorie 4. tříd, tj. hráčům ročníku narození 2013, je start v utkání povolen za podmínek stanovených čl. 219 odst. 1. SDŘ, a to v maximálním počtu 3 takových hráčů za družstvo Klubu v příslušném utkání. Protokol o souhlasu se startem hráče ve vyšší věkové kategorii dle čl. 219 odst. 1. SDŘ nemusí být Klubem předkládán rozhodčím utkání.
- 2) Družstvo je povinno nastoupit do utkání ve stanoveném počtu hráčů následovně:
 - minimálně 1, maximálně 2 brankáři a
 - minimálně 10, maximálně 17 hráčů do pole(výjimka z čl. 318 odst. 1. SDŘ).
- 3) V utkáních mohou za družstvo nastoupit maximálně 3 Cizinci.
- 4) V utkání mohou za družstvo Klubu nastoupit v souladu s čl. 218 SDŘ dívky ročníku narození 2009 a 2010, a to bez omezení jejich počtu.
- 5) V utkání mohou v souladu s čl. 320 odst. 2. SDŘ za družstvo nastoupit se souhlasem hlavního trenéra družstva soupeře (rozumí se soupeř v příslušném utkání) maximálně 3 hráči družstva soupeře, přičemž v takovém případě budou tito hráči v průběhu příslušného utkání oprávněni hrát pouze za družstvo, za které jim byl ve smyslu tohoto odstavce umožněn start hlavním trenérem družstva soupeře. Ustanovením tohoto odstavce nejsou dotčena ustanovení odst. 1. - 4. těchto technických norem.
- 6) Pořádající Klub je v souladu s vnitřní směrnicí ČSLH č. 138 ze dne 8. 9. 2022 povinen zajistit při utkání přítomnost lékaře, zdravotní sestry, nebo zdravotnického záchranáře, kterým může být i para medik (student VŠ) po absolvování příslušných zkoušek.
- 7) Je-li zápis o utkání zpracován dle čl. 326 odst. 2. písm. b) SDŘ, je pořádající Klub povinen po utkání zajistit oboustrannou kopii zápisu o utkání pro hostující družstvo, případně delegáta utkání.
- 8) Ve všech utkáních platí, že domácí družstvo je povinno k utkání nastoupit ve světlých dresech, družstvo hostující v dresech tmavých.
- 9) Pravidla pro hru „do těla“ a tresty za přestupky v utkáních soutěže upravuje vnitřní směrnice ČSLH č. 135 ze dne 28.7.2022.
- 10) Hráči družstva nemusí mít stejnou barvu helem a kalhot (výjimka z čl. 9.1. Pravidel, viz také Příloha č. 3 Všeobecných ustanovení).
- 11) Brankář musí nosit obličejovou masku vyrobenou tak, aby jejími otvory nemohl proniknout puk ani čepel hole (viz čl. 202.2. Pravidel, viz také příloha č. 3 Všeobecných ustanovení).
- 12) Rozbruslení družstev je 10 minut před začátkem utkání bez následné úpravy ledové plochy (výjimka z čl. 86.6. Pravidel).
- 13) Koná-li se utkání v rámci tzv. dvojutkání, kdy první utkání hrají družstva věkové kategorie mladších žáků, a bezprostředně poté družstva věkové kategorie starších žáků, hrací plocha se upravuje při utkání družstev věkové kategorie mladších žáků vždy pouze po odehrání druhé třetiny utkání a při utkání družstev věkové kategorie starších žáků vždy pouze po odehrání první třetiny utkání. V jakémkoliv jiném případě se hrací plocha upravuje vždy po druhé třetině utkání. (výjimka z čl. 1.1. Pravidel).

- 14) Pokud jakékoliv družstvo Klubu majícího družstva „A“ a „B“ v rámci soutěží Ligy mladších žáků „A“ a Ligy mladších žáků „B“, odstoupí ze soutěže, nebo bude ze soutěže vyloučeno, může Klub pokračovat pouze v soutěži Liga mladších žáků „B“.

Rozpis utkání

Aktuální rozpis utkání je zveřejněn v Systému zápasů (zapasy.ceskyhokej.cz) a na webových stránkách www.stredoceskyhokej.cz



Soutěže věkových kategorií 2. – 4. tříd 2022/2023



1. Pravidla ledního hokeje v utkáních soutěží věkové kategorie 2. - 4. tříd

Pravidla minihokeje upravuje směrnice č. 134 ze dne 27. 07. 2022.

Článek I. - PŮSOBNOST

Tato směrnice upravuje pravidla ledního hokeje v utkáních mistrovských a nemistrovských, dlouhodobých a krátkodobých soutěží organizovaných řídicím orgánem soutěže ve smyslu čl. 202 soutěžního a disciplinárního řádu Českého svazu ledního hokeje z.s. (dále jen jako „ČSLH“) pro soutěže věkové kategorie 4. tříd (pro sezónu 2022-2023 se jedná o hráče ročníku narození 2013), věkové kategorie 3. tříd (pro sezónu 2022-2023 se jedná o hráče ročníku narození 2014) a věkové kategorie 2. tříd (pro sezónu 2022-2023 se jedná o hráče ročníku narození 2015, a mladší).

Článek II. - HRACÍ PLOCHA

- 1) Hrací plocha se vytvoří tak, že se na vyznačené modré čáry položí mantinely.
- 2) Utkání se hraje v útočných, resp. obranných třetinách, a to i na dvou plochách současně.
- 3) Střední pásmo je vyhrazeno pro střídání a odpočinek hráčů, pobyt trenérů a vedoucích družstev.
- 4) Střední pásmo je k účelu dle písm. 3. tohoto článku vybaveno přenosnými lavičkami.
- 5) Pro utkání soutěže 4. tříd může být hrací plocha vytvořena též následovně:
 - a) na polovině hrací plochy, a to i na dvou plochách současně; Mantinely se položí na středovou červenou čáru; Při hře na této hrací ploše využívají družstva standardních hráčských lavic s tím, že na pravé hráčské lavici střídají družstva, která hrají na pravé polovině hrací plochy, na levé hráčské lavici družstva, která hrají na levé polovině hrací plochy (viz příloha č. 1 této směrnice),
 - b) na podélné polovině hrací plochy, a to i na dvou plochách současně; Mantinely se položí po celé ose hrací plochy; Při hře na této hrací ploše využívají družstva standardních hráčských lavic a trestných lavic s tím, že družstva provádějí střídání vždy z té hráčské, resp. trestné lavice, která je blíže jejich brance (viz příloha č. 2 této směrnice),
 - c) na třetinách hrací plochy, a to i na dvou plochách současně; Mantinely se položí na jednu z modrých čar hrací plochy, čímž vznikne prostor pro hru na dvou třetinách hrací plochy a rovněž prostor pro hru na jedné třetině hrací plochy; Při hře na této hrací ploše využívají družstva standardních hráčských lavic s tím, že na pravé hráčské lavici střídají družstva, která hrají na pravé polovině hrací plochy, na levé hráčské lavici družstva, která hrají na levé polovině hrací plochy (viz příloha č. 3 této směrnice).

Článek III. - BRANKY

- 1) Každé jednotlivé hřiště musí mít dvě branky o rozměrech stanovených čl. 2.1. pravidel ledního hokeje v platném znění (dále jen jako „Pravidla“), po jedné na každé straně hřiště, přičemž ve všech utkáních je povinné používání snížených branek (o výšce 101 cm včetně horní tyče od úrovně hrací plochy).

- 2) Branky se umísťujú na obvodu kruhů pro vhaľování tak, aby za brankou zůstal volný prostor o šířce 1,5 m pro bezpečné pokračování ve hře i za brankou.
- 3) Pokud jsou utkání soutěží věkové kategorie 4. tříd hrána na polovinu hrací plochy dle čl. II odst. 5. písm. a) této směrnice, musí být jedna z branek umístěna do vymezeného místa jako při hře na celé hřiště a druhá branka musí být umístěna ve středním pásmu tak, aby za oběma brankami zůstal stejně široký volný prostor pro bezpečné pokračování ve hře i za brankou.
- 4) Pokud jsou utkání soutěží věkové kategorie 4. tříd hrána na polovinu hrací plochy dle čl. II odst. 5. písm. b) této směrnice, musí být obě branky umístěny na brankovou čáru s tím, že vzdálenost od středu branky k hrazením musí být shodná.
- 5) Pokud jsou utkání soutěží věkové kategorie 4. tříd hrána na třetinách hrací plochy dle čl. II odst. 5. písm. c) této směrnice, musí být branky při hře na menší části hřiště (na jedné třetině hřiště) umístěny na obvodu kruhů pro vhaľování tak, aby za brankou zůstal volný prostor o šířce 1,5 m pro bezpečné pokračování ve hře i za brankou, při hře na větší části hřiště (na dvou třetinách hřiště) musí být jedna z branek umístěna do vymezeného místa jako při hře na celé hřiště a druhá branka musí být umístěna ve středním pásmu mezi středovou a vzdálenější modrou čáru tak, aby za oběma brankami zůstal stejně široký volný prostor pro bezpečné pokračování ve hře i za brankou.

Článek IV. - VÝZBROJ A VÝSTROJ

- 1) Hráči nastupují k utkání v kompletní výstroji a výbroji pro lední hokej.
- 2) Utkání soutěží věkové kategorie 2. tříd se hrají výhradně s odlehčenými (modrými) puky.
- 3) Jednotlivé formace družstva (čtveřice/trojice) jsou barevně označeny páskou na levé paži hráče.
- 4) Barevné označení formací družstva je jednotné: 1. formace – červená, 2. - zelená, 3. - modrá, 4. - žlutá. Jednotlivé formace družstva jsou v zápise o utkání uvedeny v pořadí dle předchozí věty, u všech hráčů družstva musí být uvedeno číslo dresu a poznámka o barevném zařazení do formace družstva vyznačená písmeny Č – červená, resp. Z – zelená, resp. M – modrá, resp. Ž – žlutá.
- 5) Hráči družstva nemusí mít stejnou barvu helem a kalhot (výjimka z čl. 9.1. Pravidel).
- 6) Hráči družstva nemusí mít na rukávech dresů umístěná čísla dresů a současně s tím nemusí mít hráči dresy opatřeny jmenovkou (výjimka z čl. 9.2. Pravidel).
- 7) Brankář musí nosit obličejovou masku vyrobenou tak, aby jejími otvory nemohl proniknout puk ani čepel hole (viz čl. 202.2. Pravidel).

Článek V. - DRUŽSTVA/ROČNÍKY NAROZENÍ

- 1) Družstvo je povinno k utkání soutěže věkové kategorie 2. tříd hraném na hřišti dle čl. II odst. 1. - 4. této směrnice nastoupit ve stanoveném počtu hráčů, minimálně s 1 brankářem a 8 hráči do pole, maximálně s 2 brankáři a 16 hráči do pole. V utkání hrají za družstvo 1 brankář a 4 hráči do pole. V případě, že složení družstva neumožňuje střídání kompletních formací o 4 hráčích do pole, musí trenér družstva postupovat tak, aby nekompletní formace hráčů byla doplňována o hráče z ostatních formací formou pravidelné a rovnoměrné rotace všech hráčů do pole a v duchu „Fair Play“.

- 2) Družstvo je povinno k utkání soutěže věkové kategorie 3. tříd hraném na hřišti dle čl. II odst. 1. - 4. této směrnice nastoupit ve stanoveném počtu hráčů, minimálně s 1 brankářem a 6 hráči do pole, maximálně s 2 brankáři a 12 hráči do pole. V utkání hrají za družstvo 1 brankář a 3 hráči do pole. V případě, že složení družstva neumožňuje střídání kompletních formací o 3 hráčích do pole, musí trenér družstva postupovat tak, aby nekompletní formace hráčů byla doplňována o hráče z ostatních formací formou pravidelné a rovnoměrné rotace všech hráčů do pole a v duchu „Fair Play“.
- 3) Družstvo je povinno nastoupit k utkání soutěže věkové kategorie 4. tříd hraném na hřišti dle:
 - a) čl. II odst. 1. - 4. této směrnice - ve stanoveném počtu hráčů, minimálně s 1 brankářem a 6 hráči do pole, maximálně s 2 brankáři a 12 hráči do pole; V utkání hrají za družstvo 1 brankář a 3 hráči do pole; V případě, že složení družstva neumožňuje střídání kompletních formací o 3 hráčích do pole, musí trenér družstva postupovat tak, aby nekompletní formace hráčů byla doplňována o hráče z ostatních formací formou pravidelné a rovnoměrné rotace všech do pole a v duchu „Fair Play“;
 - b) čl. II odst. 5. písm. a) - c) této směrnice - ve stanoveném počtu hráčů, minimálně s 1 brankářem a 8 hráči do pole, maximálně s 2 brankáři a 16 hráči do pole, přičemž řídící orgán rozpisem soutěže stanoví, zda v utkání příslušné soutěže hrají za družstvo 1 brankář a 3 hráči do pole, nebo 1 brankář a 4 hráči do pole; V případě, že složení družstva neumožňuje střídání kompletních formací, musí trenér družstva postupovat tak, aby nekompletní formace hráčů byla doplňována o hráče z ostatních formací formou pravidelné a rovnoměrné rotace všech hráčů do pole a v duchu „Fair Play“.
- 4) Brankáři mohou v utkání střídát kdykoliv při přerušené hře na pokyn trenéra družstva. V utkání nesmí být brankář odvolán a nahrazen hráčem v poli.
- 5) Družstvo je povinno dodržet pravidelné střídání všech formací v průběhu celého utkání.
- 6) Hráčům „začátečnickům“ se povoluje start za družstvo hráčů mladšího ročníku narození, a to v maximálním počtu dvou takových hráčů za družstvo klubu v utkání (tj. v soutěži věkové kategorie 2. tříd mohou nastoupit za družstvo klubu v utkání též dva hráči věkové kategorie 3. tříd, v soutěži věkové kategorie 3. tříd mohou nastoupit za družstvo klubu v utkání též dva hráči věkové kategorie 4. tříd a v soutěži věkové kategorie 4. tříd mohou nastoupit za družstvo klubu v utkání též dva hráči věkové kategorie mladších žáků, kteří v roce, v němž začala příslušná sezóna dovršili či dovrší 10. rok věku). Start takových hráčů je možný pouze se souhlasem trenéra soupeře, v průběhu příslušného utkání je též právem trenéra soupeře požádat rozhodčího utkání, aby v dalším průběhu příslušného utkání nepřipustil ke hře hráče „začátečníka“, pokud existují pochybnosti, že daný hráč je skutečně začátečníkem, či pokud svou výkonností výrazně převyšuje ostatní hráče příslušného utkání. Rozhodčí utkání je povinen takové žádosti vyhovět.

Článek VI. – HRACÍ DOBA

- 1) Hrací doba všech utkání věkových kategorií 2. a 3. tříd a turnajových utkání věkové kategorie 4. tříd je 3 x 15 minut hrubého času. Hrací doba utkání věkové kategorie 4. tříd, které nejsou hrány turnajově, je 3 x 21 minut hrubého času. Měření času se provádí centrálně pro obě souběžně hraná utkání.
- 2) Přestávky mezi třetinami jsou minimální. Družstva si před začátkem každé části hry strany nemění.

Článek VII. - ROZHODČÍ

- 1) Utkání hrané na třetině, resp. polovině hrací plochy řídí jeden rozhodčí.

- 2) Rozhodčím v utkáních soutěží věkové kategorie 2. - 4. tříd může být pouze osoba, která:
 - byla k řízení příslušného utkání pověřena pořadajícím klubem,
 - dovršila 15. rok věku,
 - je držitelem platného trenérského průkazu vystaveného ČSLH a/nebo platného funkcionářského průkazu vystaveného ČSLH a/nebo platného hráčského průkazu vystaveného ČSLH a/nebo platného průkazu rozhodčího vystaveného ČSLH.
- 3) Rozhodčí v utkáních soutěží věkové kategorie 2. - 4. tříd je povinen plnit veškeré povinnosti uložené rozhodčímu soutěžním a disciplinárním řádem ČSLH, touto směrnicí a dalšími předpisy ČSLH, vyjma vnitřní směrnice ČSLH upravující povinnosti a odměňování rozhodčích v platném znění a vnitřní směrnice ČSLH upravující licence rozhodčích v platném znění. Na vyžádání trenéra družstva hostujícího klubu a/nebo zástupce řídicího orgánu soutěže se musí rozhodčí před utkáním, v jeho průběhu, nebo po jeho skončení prokázat platným průkazem dle odst. 2. tohoto článku.
- 4) Rozhodčího dle odst. 2. tohoto článku pro řízení příslušného utkání je povinen zajistit pořadající klub.
- 5) Pořadající klub je povinen poskytnout rozhodčímu před začátkem utkání 1 - 2 náhradní puky pro zajištění neprodleného pokračování ve hře, např. v situaci při vyhození puku mimo hrací plochu.
- 6) Rozhodčí pískáním přeruší hru pouze při vstřelení gólu, při nařízení trestného střelení a při rozehrání akce brankářem (odstoupení hráčů).

Článek VIII. – PŘESTUPKY PROTI PRAVIDLŮM A TRESTY

- 1) Za vyjmenované přestupky (nedovolená hra tělem, bodnutí koncem nebo špičkou hole, sekání, krosček, podražení, vražení na hrazení, vysoká hůl a také při hře po odpískání) nařídí rozhodčí proti družstvu provinivšímu se hráče trestné střelení.
- 2) Za ostatní fauly rozhodčí napomene provinivšího se hráče bez přerušení hry.
- 3) Pravidlo o ofsajdu a pravidlo o zakázaném uvolnění se v utkáních soutěží 2. - 4. třídy neuplatňuje. V utkáních soutěží 4. tříd hraných na třetinách hrací plochy dle čl. II odst. 5. písm. b) této směrnice, dojde-li k ofsajdovému postavení hráče útočícího družstva, rozhodčí utkání hru nepřeruší, ale oznámí hlasitě „Ofsajd“ a vyzve hráče útočícího družstva, aby opustili útočné pásmo, aniž by pokračovali ve hře s pukem. V případě, že hráči útočícího družstva pokynu neuposlechnou a dosáhnou vstřelení gólu, rozhodčí přeruší hru, provinivší se družstvo opustí útočné pásmo a hra pokračuje rozehrávkou brankáře bránícího družstva.

Článek IX. - TRESTNÉ STŘÍLENÍ

- 1) Trestné střelení vždy provede hráč do pole, který byl faulován (výjimka z čl. 24.3. Pravidel), s výjimkou situace, kdy hráči, který byl faulován, provedení trestného střelení znemožňuje jeho zdravotní stav, přičemž v takovém případě provede trestné střelení hráč do pole určený trenérem družstva. Trestné střelení za pokračování ve hře po odpískání provede hráč do pole určený trenérem družstva z hráčů do pole, kteří byli v okamžik přestupku na hrací ploše.
- 2) Trestné střelení za faul na brankáře provede hráč do pole určený trenérem družstva z hráčů do pole, kteří byli v okamžik faulu na hrací ploše.

- 3) Hráči obou družstev s výjimkou hráče do pole provádějícího trestné střelení a bránícího brankáře jsou povinni před provedením trestného střelení zcela opustit hrací plochu a zůstat tam v průběhu trestného střelení.
- 4) Trestné střelení hráč do pole provede z prostoru vlastní branky poté, co rozhodčí dá zapískáním pokyn hráči v poli, aby zahájil trestné střelení.
- 5) Řídící orgán soutěže rozpisem soutěží stanoví, zda se v utkáních soutěže mají trestná střelení provádět bezprostředně po přestupku s tím, že uplynulá hrací doba za trestné střelení se nenastavuje, nebo zda se trestná střelení mají provádět po konci příslušné třetiny. Provádějí-li se trestná střelení po konci příslušné třetiny, provedou tato trestná střelení hráči do pole určení trenérem družstva, přičemž hráči, který provede trestné střelení, je vždy dovoleno provést další trestné střelení až teprve poté, co provedou trestná střelení všichni ostatní hráči do pole z příslušného družstva.

Článek X. – LETMÉ STŘÍDÁNÍ

- 1) Interval střídání po 60 sekundách hry provádí časoměřič zvukovým signálem, odlišným zapískáním nebo slovním povel.
- 2) Hráči, kteří byli ve hře, se již nesmí s viditelným úmyslem dotknout puku a jsou povinni neprodleně odjet na střídačku. Ve stejný okamžik do hry naskočí hráči do pole z hráčské lavice a plynule pokračují ve hře.
- 3) Střídání hráčů se musí provádět v prostoru střídačky družstva.

Článek XI. – PŘERUŠENÍ HRY/ROZEHRÁNÍ

- 1) Vhazování se provádí pouze při zahájení utkání/třetiny.
- 2) Jediným bodem pro vyhazování je vždy střed hřiště.
- 3) Pokud je puk v držení brankáře nebo má dojít k rozehrání hry po dosažení gólu, hráči do pole soupeře mají za povinnost (na povel rozhodčího) odstoupit do takové vzdálenosti, aby brankář mohl nerušeně rozehrát puk.

Článek XII. – ORGANIZACE UTKÁNÍ

- 1) Řídící orgán soutěže stanoví rozpisem soutěží, zda se utkání soutěže příslušné věkové kategorie konají turnajovým způsobem nebo klasickým zápasovým způsobem. Za turnajový způsob se přitom považují utkání hraná v určitý den na určitém místě za účasti minimálně 3 družstev, která se v rámci příslušného turnaje musí utkat 1x každý s každým.
- 2) Utkání věkových kategorií 2. - 4. tříd mohou být hrána pouze ve víkendových dnech, nebo ve státních svátcích. V případě turnajových utkání je řídící orgán soutěže povinen zajistit, že každé družstvo neodehraje více jak dva turnaje za kalendářní měsíc, v případě klasických utkání je řídící orgán soutěže povinen zajistit, že každé družstvo neodehraje více jak tři soutěžní utkání za kalendářní měsíc.
- 3) Systémy turnajů jsou v kompetenci řídicího orgánu soutěže s ohledem na počty přihlášených družstev do příslušné soutěže.
- 4) V utkáních soutěží věkových kategorií 2. - 4. tříd není povoleno zobrazovat průběžné a konečné skóre na časomíře. Výsledek utkání se do zápisu o utkání nevyplňuje.

- 5) Klubům a jeho funkcionářům (vedoucím družstva, trenérům atd.), rozhodčím i řídicímu orgánu soutěže se zakazuje vést jakoukoliv statistiku o průběhu utkání, či tabulku příslušné soutěže.
- 6) Hrací doba všech utkání věkových kategorií 2. a 3. tříd a všech turnajových utkání je 3 x 15 minut hrubého času. Hrací doba utkání věkové kategorie 4. tříd, které nejsou hrány turnajově, je 3 x 21 minut hrubého času. Měření času se provádí centrálně pro obě souběžně hraná utkání na různých hřištích téže ledové plochy.

Článek XIII. - ZÁVĚREČNÁ USTANOVENÍ

- 1) Schváleno VV ČSLH dne 28. 7. 2022.
- 2) Tato vnitřní směrnice je platná a účinná od data jejího schválení VV ČSLH a datem nabytí její účinnosti se ruší směrnice upravující výše uvedené.

V Praze dne 28. 7. 2022

.....
Martin Urban
generální sekretář
Český svaz ledního hokeje z.s.

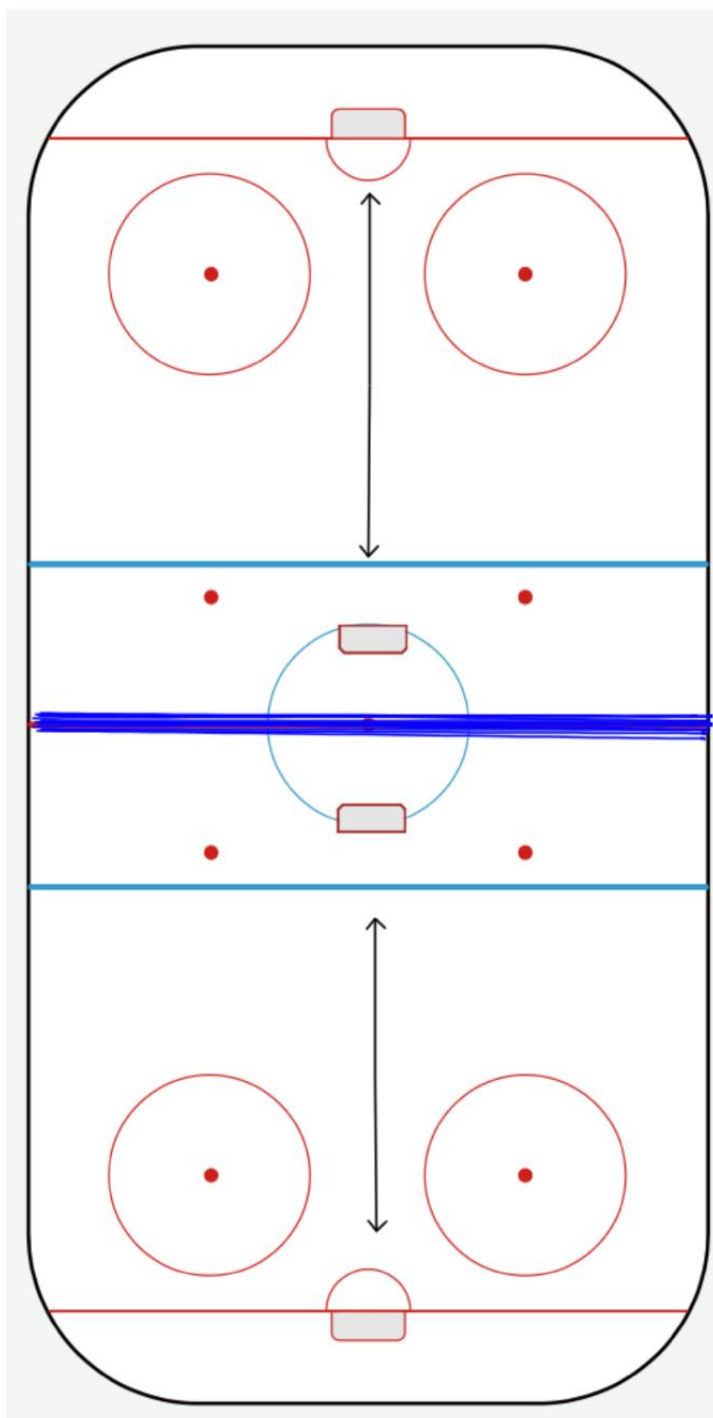

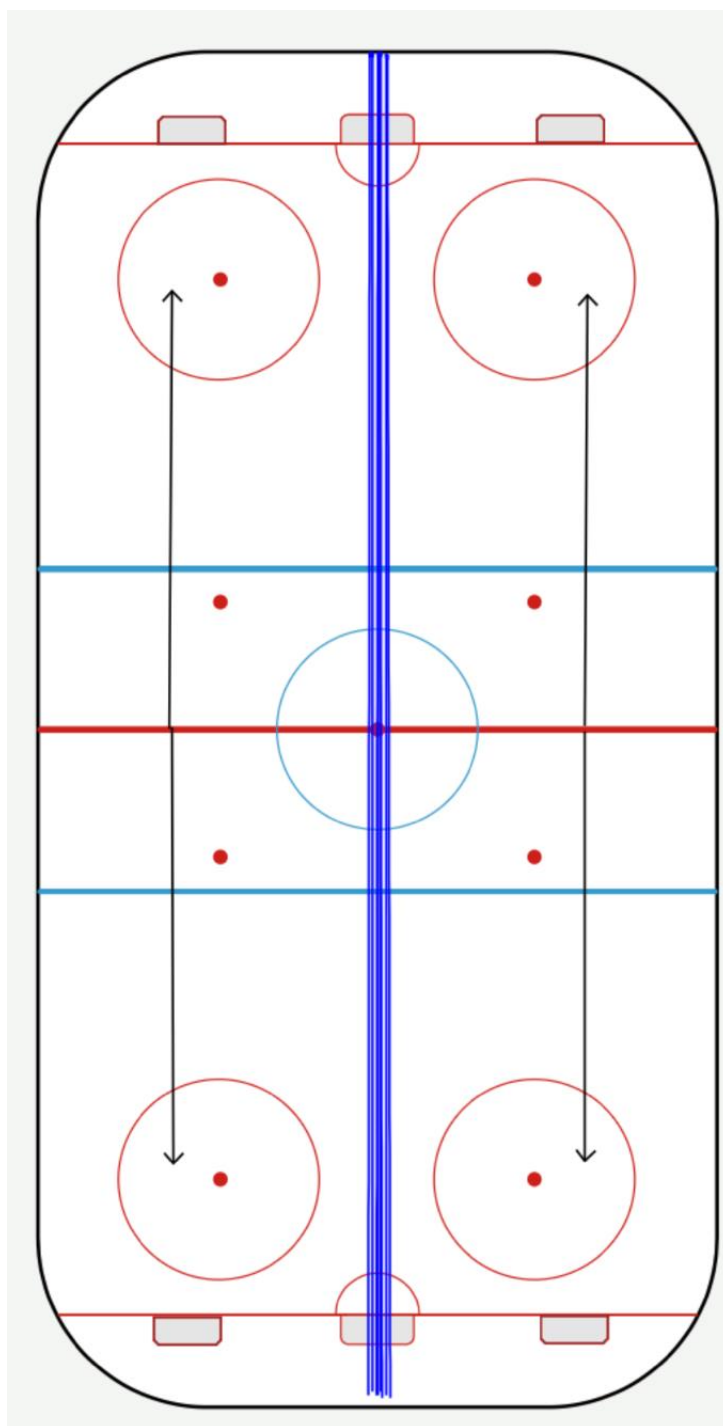

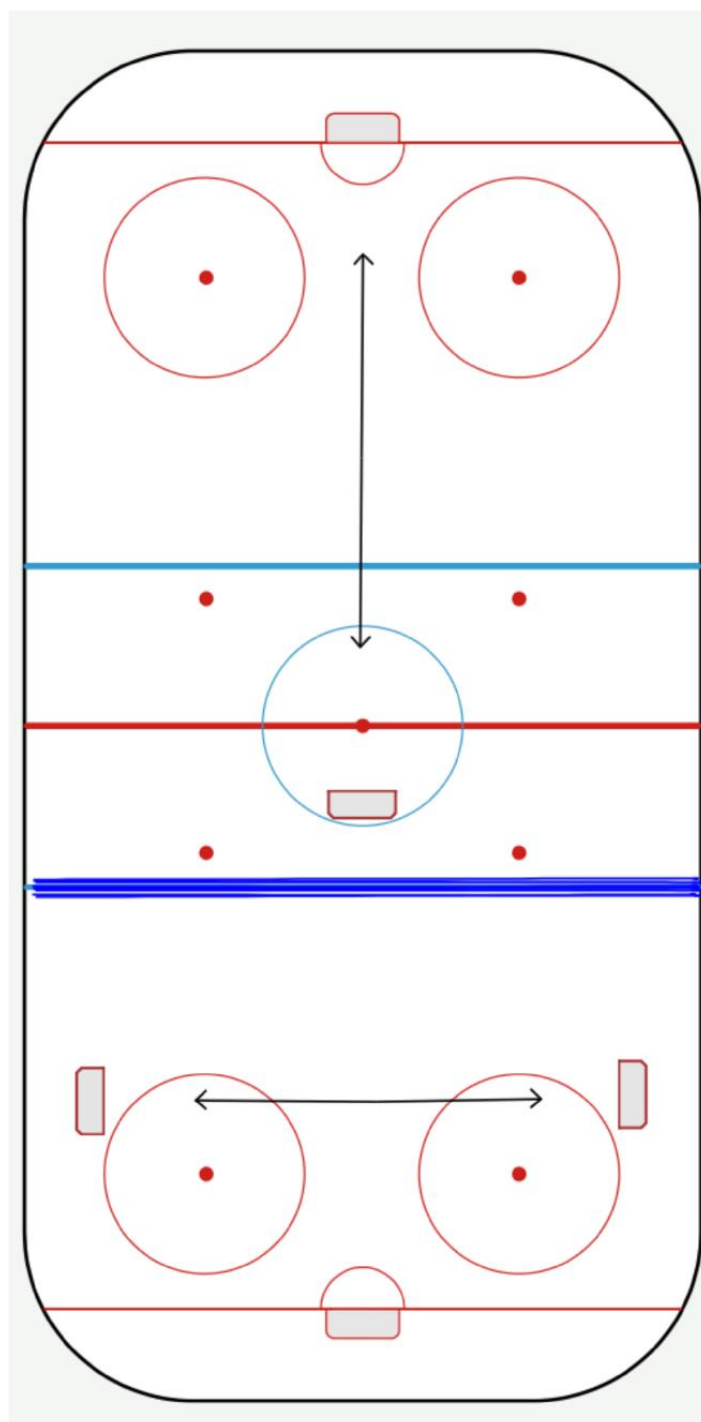

2. Technické normy

Kategorie: 4. třída

1. Soutěže se účastní 21 klubů, z toho 7 jen A týmy, 14 s A + B týmy.
2. Soutěž je hrána **formou utkání** (celkem 12 utkání), přičemž soupeři odehrají **dvě utkání za sebou**.
3. Utkání se hrají **formou minihokeje** dle Vnitřní směrnice Českého svazu ledního hokeje z.s. č. 134 upravující pravidla ledního hokeje v utkáních soutěží věkové kategorie 2. – 4. tříd (dále také jen jako „Směrnice č. 134“), **variantu hřiště** dle této směrnice **volí pořadající klub**.
4. Utkání se hrají **3 x 15 minut hrubého času**, interval střídání po 60 sekundách (letmé střídání).
5. **Rozhodčího** dle odst. 2. tohoto článku VII. Směrnice č. 134 pro řízení příslušného utkání je **povinen zajistit pořadající klub**.
6. **Trestná střelení** se provádějí **po skončení** příslušné třetiny.
7. Výsledky utkání ani individuální statistiky se **nevidují**, při utkání se **skóre nezobrazuje**.
8. Utkání hráno na branky **snížených** rozměrů (o výšce 101 cm včetně horní tyče od úrovně hrací plochy).
9. Startují hráči narození **od 1. 1. 2013 do 31. 12. 2013 a max. 2 hráči ročníku 2014**.
10. Hráčům „začátečníkům“ se povoluje start za družstvo hráčů mladšího ročníku narození, a to v maximálním počtu dvou takových hráčů za družstvo klubu v utkání (tj. v soutěži věkové kategorie 4. tříd mohou nastoupit za družstvo klubu v utkání též dva hráči věkové kategorie mladších žáků, kteří v roce, v němž začala příslušná sezóna dovršili či dovrší 10. rok věku). **Start** takových hráčů **je možný pouze** na základě **žádosti schválené** sportovně-technickou komisí Středočeského KVV, dále **se souhlasem trenéra** soupeře, v průběhu příslušného utkání je též právem trenéra soupeře požádat rozhodčího utkání, aby v dalším průběhu příslušného utkání nepřipustil ke hře hráče „začátečníka“, pokud existují pochybnosti, že daný hráč je skutečně začátečníkem, či pokud svou výkonností výrazně převyšuje ostatní hráče příslušného utkání. Rozhodčí utkání je povinen takové žádosti vyhovět.
11. V utkání hrají za mužstvo v případě volby hřiště:
 - a. dle čl. II odst. 1. – 4. Směrnice č. 134 („ve třetinách“) 1 brankář a 3 hráči do pole
 - b. dle čl. II odst. 5 písm. a („na polovině hrací plochy“) 1 brankář a 3 hráči do pole
 - c. dle čl. II odst. 5 písm. b („na podélné polovině hrací plochy“) 1 brankář a 4 hráči do pole
 - d. dle čl. II odst. 5 písm. c („na třetině a dvou třetinách hrací plochy“) 1 brankář a 3 hráči do pole
12. Zápis o utkání se zpracovává v „**Malém elektronickém zápisu o utkání**“, na utkání **není přítomen** zapisovatel, zápis o utkání spravuje domácí oddíl.
13. Pořadající Klub povinen v souladu s čl. 302 SDR začátky domácích utkání určit prostřednictvím Systému zápasů vždy nejpozději 14 dní před začátkem toho kterého utkání. Veškeré vzájemné dohody o změně termínu konání utkání jsou Kluby povinny zadat do Systému zápasů nejpozději 10 dnů před požadovanou změnou. Rozhodnutí STK SČH či řídicího pracovníka příslušné soutěže o změně termínu je zveřejněno v Systému zápasů.

14. Pokud je v rozpisu jednotlivých utkání uveden „Tým neznámý“, je povinností pořadajícího klubu zajistit soupeře pro toto utkání. Soupeře je nutné v termínu (dle bodu 13 těchto technických norem) nahlásit sportovně-technické komisi SČH, která zajistí nastavení v elektronických systémech ČH.

Kategorie: 3. třída

1. Soutěže se účastní 22 klubů, z toho 9 jen A týmy, 13 s A+B týmy.
2. Soutěž je hrána **formou utkání** (celkem 12 utkání), přičemž soupeři odehrají **dvě utkání za sebou**.
3. Utkání se hrají **formou minihokeje** dle Směrnice č. 134.
4. Utkání se hrají **3 x 15 minut hrubého času**, interval střídání po 60 sekundách (letmé střídání).
5. **Rozhodčího** dle odst. 2. tohoto článku VII. Směrnice č. 134 pro řízení příslušného utkání je **povinen zajistit pořadající klub**.
6. **Trestná střelení** se provádějí **po skončení** příslušné třetiny.
7. Výsledky utkání ani individuální statistiky se **nevidují**, při utkání se **skóre nezobrazuje**.
8. Utkání hráno na branky **snížených** rozměrů (o výšce 101 cm včetně horní tyče od úrovně hrací plochy).
9. Startují hráči narození **od 1. 1. 2014 do 31. 12. 2014 a max. 2 hráči ročníku 2015**.
10. Hráčům „začátečnickům“ se povoluje start za družstvo hráčů mladšího ročníku narození, a to v maximálním počtu dvou takových hráčů za družstvo klubu v utkání (tj. v soutěži věkové kategorie 3. tříd mohou nastoupit za družstvo klubu v utkání též dva hráči věkové kategorie 4. tříd). **Start** takových hráčů **je možný pouze** na základě **žádosti schválené** sportovně-technickou komisí Středočeského KVV, dále **se souhlasem trenéra** soupeře, v průběhu příslušného utkání je též právem trenéra soupeře požádat rozhodčího utkání, aby v dalším průběhu příslušného utkání nepřipustil ke hře hráče „začátečníka“, pokud existují pochybnosti, že daný hráč je skutečně začátečníkem, či pokud svou výkonností výrazně převyšuje ostatní hráče příslušného utkání. Rozhodčí utkání je povinen takové žádosti vyhovět.
11. Zápis o utkání se zpracovává v „**Malém elektronickém zápisu o utkání**“, na utkání **není přítomen** zapisovatel, zápis o utkání spravuje domácí oddíl.
12. Pořadající Klub povinen v souladu s čl. 302 SDR začátky domácích utkání určit prostřednictvím Systému zápasů vždy nejpozději 14 dní před začátkem toho kterého utkání. Veškeré vzájemné dohody o změně termínu konání utkání jsou Kluby povinny zadat do Systému zápasů nejpozději 10 dnů před požadovanou změnou. Rozhodnutí STK SČH či řídicího pracovníka příslušné soutěže o změně termínu je zveřejněno v Systému zápasů.
13. Pokud je v rozpisu jednotlivých utkání uveden „Tým neznámý“, je povinností pořadajícího klubu zajistit soupeře pro toto utkání. Soupeře je nutné v termínu (dle bodu 12 těchto technických norem) nahlásit sportovně-technické komisi SČH, která zajistí nastavení v elektronických systémech ČH.

1. Soutěže se účastní 19 družstev, z toho 8 jen s A týmy a 11 s A+B týmy
2. Soutěž je hrána **formou utkání** (celkem 12 utkání), přičemž soupeři odehrají **dvě utkání za sebou**.
3. Utkání se hrají **formou minihokeje** dle Směrnice č. 134.
4. Utkání se hrají **3 x 15 minut hrubého času**, interval střídání po 60 sekundách (letmé střídání).
5. **Rozhodčího** dle odst. 2. tohoto článku VII. Směrnice č. 134 pro řízení příslušného utkání je **povinen zajistit pořadající klub**.
6. **Trestná střelení** se provádějí **po skončení** příslušné třetiny.
7. Výsledky utkání ani individuální statistiky se **neevidují**, při utkání se **skóre nezobrazuje**.
8. Utkání hráno na branky **snížených** rozměrů (o výšce 101 cm včetně horní tyče od úrovně hrací plochy).
9. Startují hráči narození **od 1. 1. 2015 do 31. 12. 2015 a mladší**.
10. Hráčům „začátečnickům“ se povoluje start za družstvo hráčů mladšího ročníku narození, a to v maximálním počtu dvou takových hráčů za družstvo klubu v utkání (tj. v soutěži věkové kategorie 2. tříd mohou nastoupit za družstvo klubu v utkání též dva hráči věkové kategorie 3. tříd). **Start** takových hráčů **je možný pouze** na základě **žádosti schválené** sportovně-technickou komisí Středočeského KVV, dále **se souhlasem trenéra** soupeře, v průběhu příslušného utkání je též právem trenéra soupeře požádat rozhodčího utkání, aby v dalším průběhu příslušného utkání nepřipustil ke hře hráče „začátečnicka“, pokud existují pochybnosti, že daný hráč je skutečně začátečníkem, či pokud svou výkonností výrazně převyšuje ostatní hráče příslušného utkání. Rozhodčí utkání je povinen takové žádosti vyhovět.
11. Zápis o utkání se zpracovává v „**Malém elektronickém zápisu o utkání**“, na utkání **není přítomen** zapisovatel, zápis o utkání spravuje domácí oddíl.
12. Pořadající Klub povinen v souladu s čl. 302 SDR začátky domácích utkání určit prostřednictvím Systému zápasů vždy nejpozději 14 dní před začátkem toho kterého utkání. Veškeré vzájemné dohody o změně termínu konání utkání jsou Kluby povinny zadat do Systému zápasů nejpozději 10 dnů před požadovanou změnou. Rozhodnutí STK SČH či řídicího pracovníka příslušné soutěže o změně termínu je zveřejněno v Systému zápasů.
13. Pokud je v rozpisu jednotlivých utkání uveden „Tým neznámý“, je povinností pořadajícího klubu zajistit soupeře pro toto utkání. Soupeře je nutné v termínu (dle bodu 12 těchto technických norem) nahlásit sportovně-technické komisi SČH, která zajistí nastavení v elektronických systémech ČH.