



Rozpis mistrovských soutěží 2020/2021

Vydal: **Středočeský krajský výkonný výbor Českého svazu ledního hokeje**

Adresa: **SKO ČUS – LEDNÍ HOKEJ**

Zátopkova 100/2

160 17 Praha 6 - Břevnov

Sekretář: Věra Janečková

Telefon: 602 270 903

Email: stredocesky@czechockey.cz

Web: www.stredoceskyhokej.cz

Číslo účtu: 157135237/0600

zapasy.ceskyhokej.cz

Obsah

Obsah	2
Adresář.....	3
Středočeský KVV ČSLH	3
Adresář okresních svazů	5
Adresář ČSLH.....	6
Krajské výkonné výbory	8
Zimní stadiony – garanti obsazování rozhodčími	11
Všeobecná ustanovení pro soutěže řízené Středočeským krajským výkonným výborem Českého svazu ledního hokeje sezóna 2020/2021	12
Lékařské prohlídky hráčů ledního hokeje	26
Protokol o povolení startu ve vyšší věkové kategorii odst. 1. čl. 219 SDR LH	27
Povinnosti pořadajícího klubu při zajištění zdravotnické služby	28
Upřesňující informace k zajištění zdravotní služby.....	29
Dokládání zdravotní způsobilosti hráčů.....	30
Přehled povinné výstroje hráčů a výjimek z pravidel ledního hokeje	31
Finanční postihy Disciplinární komise Středočeského KVV ČSLH	32
Domácí ustanovení k Pravidlům ledního hokeje pro hru tělem a holí v žákovských kategoriích.....	35
Upřesnění postupu provedení kontroly totožnosti	37
Trenérské licence	38
Povinnosti rozhodčích.....	40
Povinnosti a odměňování rozhodčích.....	42
Vyúčtování odměn rozhodčího č.	47
Povinnosti pořadajícího Klubu	48
Celé družstvo bez registračních průkazů – postup	51
Systém hry každý s každým – Bergerovy tabulky	52
ROZLOSOVÁNÍ SOUTĚŽÍ sezóna 2020/2021	55
Krajská liga mužů 2020/2021 KLM.....	56
Krajská soutěž mužů 2020/2021 KSM	64
Liga juniorů 2020/2021 LJ	71
Liga dorostu 2020/2021 LD.....	75
Liga starších žáků „A“ Liga mladších žáků „C“	79
Liga starších žáků „B“ Liga mladších žáků „D“	83
Přípravka 2020/2021	89

Adresář

Středočeský KVV ČSLH

SEKRETÁŘ

Sekretář KVV ČSLH	Věra Janečková	160 17 Praha 6, Zátokova 100/2	M: 602 270 903
-------------------	-----------------------	--------------------------------	----------------

VÝKONNÝ VÝBOR

Předseda KVV ČSLH	Milan Hněvsa	M: 606 415 087	E: hnevsa@stredoceskyhokej.cz
Předseda DK	Václav Formánek	M: 724 336 784	E: vformanekv@volny.cz
Předseda TMK	Ivo Kyndl	M: 602 303 000	E: kibo@iol.cz
Předseda STK	Ing. Jakub Král	M: 724 315 410	E: kral@stredoceskyhokej.cz
Předseda KR	Petr Macháč	M: 774 131 348	E: machac@stredoceskyhokej.cz
Člen	Mgr. Martin Novák	M: 608 731 952	E: hokejbenatky-mladez@seznam.cz
Člen	Jiří Zorkler	M: 725 886 900	E: zorkler@saramb.cz

SPORTOVNĚ-TECHNICKÁ KOMISE

Předseda	Ing. Jakub Král	kral@stredoceskyhokej.cz	M: 724 315 410	
	Luděk Záhorský	ZahorskyLudek@seznam.cz	M: 603 161 237	KSM, KLM
	Ing. Viktor Šebík	viktor.sebik@hcjunior.melnik.cz	M: 720 408 110	LD (sk. D, E)
	Luboš Holoubek	lhoubek@email.cz	M: 725 924 140	LSŽ (SK. 14–17)
	Pavel Šafařík	safarik@enas.cz	M: 604 675 788	LMŽ (SK. 14–17, 25)
	Marek Kubát	marakubat17@gmail.com	M: 730 155 118	Přípravky (4.–5. třída)
	Daniel Holec	daniel.holec77@gmail.com	M: 724 829 642	Přípravky (2.–3. třída)

DISCIPLINÁRNÍ KOMISE

Předseda	Václav Formánek	vformanekv@volny.cz	M: 602 967 673
	Věra Janečková	stredocesky@czechhockey.cz	M: 602 270 903

TRENÉRSKO-METODICKÁ KOMISE

Předseda	Ivo Kyndl	kibo@iol.cz	M: 602 303 000
VTM	Jiří Zorkler	zorkler@saramb.cz	M: 725 886 900
	Mgr. Martin Novák	hokejbenatky-mladez@seznam.cz	M: 608 731 952

KOMISE ROZHODČÍCH

Předseda	Petr Macháč	machac@stredoceskyhokej.cz	M: 774 131 348
	Michal Záhora	zahora.mich@seznam.cz	M: 725 926 474
	Jaroslav Dundr	dundrjaroslav@seznam.cz	M: 603 217 707

DOZORČÍ RADA

Předseda	Otakar Pátek	otpa17@seznam.cz	M: 722 080 244
	Jan Pěkný	janpekny@seznam.cz	M: 603 490 862
	Petr Kotráš	petr@manualy.cz	M: 602 864 683

Adresář okresních svazů

Adresa předsedy OSLH	Tel. předsedy OSLH	OVV ČSTV	Adresa, tel.OVV ČSTV
BENEŠOV			
František Fulín Rákosníkova 201, 275 56 Neveklov	TB: 317941237 TZ: 317941452	Bc. Pavla Kučerová M: 605223245	Vnoučkova 1699 256 01 Benešov otsbenesov@seznam.cz
BEROUN			
Pexa František 266 01 Beroun		Dagmar Zusková M: 732460229	Okružní 650, PS 112 266 01 Beroun 2 ovvcstv@wordonline.cz
KLADNO			
František Dykast Vojanova 1197, 272 01 Kladno 2		Ivan Huml M: 606639877	F.Kloze 2628 272 01 Kladno cuskl@seznam.cz
KOLÍN			
Petr Špringl B.Němcové 993, 280 00 Kolín 5	Springl- rt@seznam.cz	Vendula Hrabalová M:606637947	Na Hradbách 157 280 02 Kolín 1 otskolin@seznam.cz
KUTNÁ HORA			
		Vladimír Šturm M: 725807396	Čáslavská 199, 284 01 Kutná Hora cus.kh@seznam.cz
MĚLNÍK			
		Pavel Suk M:775297297 Tel:311249445	Pražská 342/34 276 01 Mělník otsmelnik@seznam.cz
MLADÁ BOLESLAV			
		Michaela Švástová M:776145825	Laurinová 529 293 01 Ml. Boleslav svastova.michaela@seznam.cz
NYMBURK			
Ing. Petr Fiala Na Skupici 614, 290 01 Poděbrady	Mobil: 603114120	Antonín Krumpholz Tel: 325512332	Nerudova 512/10 288 02 Nymburk ostjsknb@ostjsknb.cz
PRAHA-VÝCHOD			
		Jitka Rezková M: 739506527 Tel: 266791020	V závětří 4 170 00 Praha 7 tjsk@tjskpv.cz
PRAHA-ZÁPAD			
Stanislav Ouřada	TZ: 221733749 M: 606573248	Zuzana Závodská M: 773556650	Vaníčkova 315/7 169 00 Praha 6 – Strahov oss.pz@cstv.cz
RAKOVNÍK			
Jiří Volráb Krupá 180, 270 08 Krupá	M:728275884	Jaroslav Kraus M: 606945116 Tel: 313 512 490	Nábř. Dr. E. Beneše 2354 269 01 Rakovník cstvrakovnik@iol.cz
PŘÍBRAM			
Zdeněk Kálal	M: 604 243 122	Jan Hadraba M: 737336665	Genmjr. Tesaříka 162 261 01 Příbram 1 jan.hadraba@gmail.com

Adresář ČSLH

VÝKONNÝ VÝBOR

prezident	TOMÁŠ KRÁL	211 158 001	kral@czechohockey.cz	
viceprezident	PETR BŘÍZA	211 158 003	briza@czechohockey.cz	výkonnostní hokej – mezinárodní vztahy, organizace a legislativa, smírčí komise, brankářská komise, poradní výbor
viceprezident	ALEŠ PAVLÍK	211 158 003	pavlik@czechohockey.cz	vrcholový hokej – APK LH / disciplinární komise ELH
viceprezident	LIBOR ZÁBRANSKÝ	543 245 457	zabransky@czechohockey.cz	vrcholový hokej – komise rozvoje a infrastruktury
člen	MAREK CHMIEL	596 109 144	chmiel@czechohockey.cz	vrcholový hokej – sportovně-technická komise, disciplinární komise
člen	JAROMÍR JÁGR	601 591 742	jagr@czechohockey.cz	vrcholový hokej – Nadační fond Ivana Hlinky
člen	MILAN VACKE	474 376 851	vacke@czechohockey.cz	výkonnostní hokej – ekonomická komise
člen	DANIEL SADIL	602 424 826	sadil@czechohockey.cz	vrcholový hokej – komise mládeže
člen	BEDŘICH ŠČERBAN	567 331 434	scerban@czechohockey.cz	výkonnostní hokej – trenérská komise
člen	JIŘÍ ŠINDLER	211 158 026	jiri.sindler@czechohockey.cz	Výkonnostní hokej – lékařská komise, komise ženského hokeje, komise para hokeje
člen	JIŘÍ ŠLÉGR		slegr@czechohockey.cz	vrcholový hokej – komise Fair-play, komise hráčů, veteránská komise

SEKRETARIÁT

generální sekretář	MARTIN URBAN	211 158 002	urban@czechohockey.cz
vedoucí sekretariátu	TEREZA MINÁŘOVÁ	737 822 386	office@czechohockey.cz

OSTATNÍ KONTAKTY

Dozorčí rada	https://www.ceskyhokej.cz/cesky-hokej/vykonny-vybor/dozorci-rada
Odborné komise	https://www.ceskyhokej.cz/cesky-hokej/vykonny-vybor/odborne-komise
Registrační oddělení	https://www.ceskyhokej.cz/cesky-hokej/registracni-oddeleni
Sekretariát	https://www.ceskyhokej.cz/cesky-hokej/zamestnanci/cesky-hokej-zamestnanci
Sportovní oddělení	https://www.ceskyhokej.cz/cesky-hokej/zamestnanci/sportovni-oddeleni-souteze
Sportovní oddělení – reprezentace	https://www.ceskyhokej.cz/cesky-hokej/zamestnanci/sportovni-oddeleni-reprezentace
Sportovní oddělení – rozvoj led. hok.	https://www.ceskyhokej.cz/cesky-hokej/zamestnanci/sportovni-oddeleni-rozvoj-ledniho-hokeje
Ekonomické oddělení	https://www.ceskyhokej.cz/cesky-hokej/zamestnanci/ekonomicke-oddeleni
PRO-HOCKEY Cz., s.r.o.	https://www.ceskyhokej.cz/cesky-hokej/zamestnanci/pro-hockey-cz-s-r-o

Krajské výkonné výbory

JIHOČESKÝ KVV ČSLH

Skuherského 14
370 04, Č. Budějovice
ks-jihocesky@cslh.cz
<http://jihoceskykraj.cslh.cz>

Předseda: Evžen Kostka
+420 602 270 635
ekostka@post.cz

Sekretář: Luděk Pavelka
+420 603 148 895
jihocesky@czechockey.cz

JIHOMORAVSKÝ KVV ČSLH

Vídeňská 9
639 00, Brno
+420 542 211 117
ks-jihomoravsky@cslh.cz
<http://jihomoravskykraj.cslh.cz>

Předseda: Pavel Kubica
+420 603 766 216
kubica.vysocina@seznam.cz

Sekretář: Vítězslav Sklenář
+420 777 586 818
jihomoravsky@czechockey.cz

KRÁLOVEHRADECKÝ KVV ČSLH

U Koruny 292
500 02, Hradec Králové
+420 603 226 319
ks-kralovehradecky@cslh.cz
<http://kralovehradeckykraj.cslh.cz>

Předseda: Ondřej Votroubek
+420 734 157 978
ovotroubek@seznam.cz

Sekretář: Lucie Balášová
+420 603 226 319
kralovehradecky@czechockey.cz

KARLOVARSKÝ KVV ČSLH

KV Aréna, Západní 1812/73
360 01 Karlovy Vary
ks-karlovarsky@cslh.cz
<http://karlovarskykraj.cslh.cz>

Bronislav Píša
+420 602 665 158
pisa@hokejv.cz

Josef Krutina
+420 603 539 439
karlovarsky@czechockey.cz

LIBERECKÝ KVV ČSLH

Jablonecká 88/18
460 05, Liberec 5
ks-liberecky@cslh.cz
<http://libereckykraj.cslh.cz>

Jiří Bermann

Karel Hornický
+ 420 731 547 914
liberecky@czechockey.cz

MORAVSKOSLEZSKÝ KVV ČSLH

Vítkovická 3083/1 702 00, Moravská Ostrava +420 596 625 751 (Tel.) ks-moravskoslezsky@cslh.cz http://moravskoslezskykraj.cslh.cz	Dalibor Boniatti +420 731 447 360 skkarvina@quick.cz	Karel Kafka +420 603 844 425 moravskoslezsky@czechockey.cz
-----------------------------------------------------------------------------------------------------------------------------------------------------------------------------------------------------------------------------------------------	----------------------------------------------------------------------------------------------------	---------------------------------------------------------------------------------------------------------------------

OLMOUCKÝ KVV ČSLH

Na Střelnici 1337/41 779 00, Olomouc +420 585 203 894 ks-olomoucky@cslh.cz http://olomouckykraj.cslh.cz	Kamil Přecechtěl +420 603 304 923 precechtel.k@volny.cz	Pavel Sedlák +420 725 574 938 olomoucky@czechockey.cz
----------------------------------------------------------------------------------------------------------------------------------------------------------------------------------------------------------	----------------------------------------------------------------------------------------------------------	----------------------------------------------------------------------------------------------------------

PARDUBICKÝ KVV ČSLH

Sukovo nábreží 1735 530 02, Pardubice +420 466 741 642 ks-pardubicky@cslh.cz http://pardubickykraj.cslh.cz	Vladimír Martinec +420 602 335 273 vladimir.martinec@hcpce.cz	Jaroslav Landsman +420 606 076 131 pardubicky@czechockey.cz
---------------------------------------------------------------------------------------------------------------------------------------------------------------------------------------------------------------	---------------------------------------------------------------------------------------------------------------------	-----------------------------------------------------------------------------------------------------------------

PLZEŇSKÝ KVV ČSLH

Úslavská 75 326 00, Plzeň +420 377 449 362 ks-plzensky@cslh.cz http://plzenskykraj.cslh.cz	Jiří Struček	Václav Fűrbacher +420 604 124 819 plzensky@czechockey.cz
-------------------------------------------------------------------------------------------------------------------------------------------------------------------------------------------	--------------	------------------------------------------------------------------------------------------------------------

PRAŽSKÝ KVV ČSLH

PTÚ-LH, Hanusova 347/16 140 21, Praha 4 – Michle +420 211 158 028 ks-prazsky@cslh.cz http://prazskykraj.cslh.cz	Vladimír Schiefner +420 606 443 208 schiefner@czechockey.cz	Ludvík Bloch +420 606 218 563 ks-prazsky@cslh.cz
--------------------------------------------------------------------------------------------------------------------------------------------------------------------------------------------------------------	----------------------------------------------------------------------------------------------------------------	------------------------------------------------------------------------------------------------

STŘEDOČESKÝ KVV ČSLH

Zátopkova 100/2
160 17, Praha 6 – Břevnov
+420 602 270 903
stredocesky@czechockey.cz
www.stredoceskyhokej.cz

Milan Hněvsa
+420 606 415 087
hnevsa@stredoceskyhokej.cz

Věra Janečková
+420 602 270 903
stredocesky@czechockey.cz

ÚSTECKÝ KVV ČSLH

Vaničková 11/69
400 01, Ústí n. Labem
+420 475 200 631
ks-ustecky@cslh.cz
<http://usteckykraj.cslh.cz>

Jan Havlíček
+420 777 111 041
jan-havlicek@seznam.cz

Viktor Lukeš
+420 603 260 574
ustecky@czechockey.cz

KVV ČSLH VYSOČINA

Evžena Rošického 6
586 04, Jihlava
+420 567 331 434
ks-vysocina@cslh.cz
<http://krajvysocina.cslh.cz>

Bedřich Ščerban
+420 724 933 912
scerban@czechockey.cz

Antonín Mická
+420 606 756 904
vysocina@czechockey.cz

ZLÍNSKÝ KVV ČSLH

Hradská 854
760 01, Zlín
ks-zlinsky@cslh.cz
<http://zlinskykraj.cslh.cz>

Karel Jankovič
+420 602 832 765
jankovic@czechockey.cz

Tomáš Jankovič
+420 737 533 722
zlinsky@czechockey.cz

Zimní stadiony – garanti obsazování rozhodčími

Zimní stadion	Jméno	Telefon
Benátky nad Jizerou	Václav Soukup	604 111 927
Benešov	Pravoslav Novák	604 797 959
Beroun	Jaroslav Dundr	603 217 707
Čáslav	Michal Tasch	775 349 880
Černošice	Dan Müller	608 138 098
Hořovice	Lukáš Kučera	724 085 067
Kladno	Pavel Šafařík	604 675 788
Kolín	Michal Tasch	775 349 880
Kralupy nad Vltavou	Tomáš Strunecký	774 483 395
Kutná Hora	Michal Tasch	775 349 880
Mělník	Jan Gabriel	774 999 874
Mladá Boleslav	Michal Záhora	604 111 927
Neratovice	Jan Gabriel	774 999 874
Nymburk	Jakub Marvan	776 236 656
Poděbrady	Marek Kubát	730 155 118
Příbram	Zdeněk Kálal st.	604 243 122
Rakovník	Jaroslav Dundr	603 217 707
Sedlčany	Zdeněk Kálal, st.	604 243 122
Slaný	Pavel Šafařík	604 675 788
Velké Popovice	Pravoslav Novák	604 797 959
Vlašim	Pravoslav Novák	604 797 959



Všeobecná ustanovení pro soutěže řízené
Středočeským krajským výkonným výborem
Českého svazu ledního hokeje
sezóna 2020/2021

1. Stanovy a řády Českého svazu ledního hokeje z.s. (dále také jako „ČSLH“) v platném znění a ostatní ustanovení ČSLH a úřední zprávy ČSLH prezentované na webových stránkách www.ceskyhokej.cz a dále Středočeským krajským výkonným výborem Českého svazu ledního hokeje v platném znění a ostatní ustanovení KVV a úřední zprávy KVV prezentované na webových stránkách www.StredoceskyHokej.cz jsou závazné pro všechny kluby a jejich družstva – účastníky soutěží (dále také jako „Klub“). Utkání se hrají podle Pravidel ledního hokeje v platném znění (dále také jako „Pravidla“), dle domácích ustanovení a ve znění pozdějších předpisů.
2. Zařazení hráčů do jednotlivých věkových kategorií pro sezónu 2020-2021 dle čl. 217 odst. 1 soutěžního a disciplinárního řádu ČSLH (dále také jako „SDŘ“):
 - a) senioři hráči ročníku narození 2000 a starší,
 - b) junioři hráči narození od 1. 1. 2001 do 31. 12. 2003,
 - c) dorostenci hráči narození od 1. 1. 2004 do 31. 12. 2005,
 - d) starší žáci hráči narození od 1. 1. 2006 do 31. 12. 2007,
 - e) mladší žáci hráči narození od 1. 1. 2008 do 31. 12. 2009,
 - f) kategorie 5. tříd hráči narození od 1. 1. 2010 do 31. 12. 2010
 - g) kategorie 4. tříd hráči narození od 1. 1. 2011 do 31. 12. 2011
 - h) kategorie 3. tříd hráči narození od 1. 1. 2012 do 31. 12. 2012
 - i) kategorie 2. tříd hráči narození od 1. 1. 2013 do 31. 12. 2013 a mladší

Soutěžní a disciplinární řád – Článek 219

- a) Vypělým a dobře trénovaným Hráčům může Klub umožnit start o jednu věkovou kategorii výše. Hráčům, kteří v roce, v němž začala příslušná Sezóna, dovršili či dovrší 16. rok věku, může Klub umožnit též start ve věkové kategorii seniorů. Protokol o souhlasu se startem Hráče ve vyšší věkové kategorii potvrzují Hráč (u nezletilých Hráčů rodič nebo jiný zákonný zástupce), lékař a Klub.
- b) Věkově mladší Hráč musí být v zápise o utkání označen písmenem: P (přípravka), MŽ (mladší žák), SŽ (starší žák), D (dorostenec), J (junior).
3. V kvalifikacích a v barážích mohou za zúčastněné Kluby nastoupit pouze hráči, kteří za příslušný Klub odehráli minimálně 50% utkání v soutěži s tím, že se počítá počet startů za všechna družstva daného Klubu, avšak utkání play-off se do tohoto počtu nezapočítávají. U brankáře se do tohoto počtu utkání započítávají i ta utkání, ve kterých byl uveden v zápise o utkání, aniž by zasáhl do hry. Podmínku 50 % odehraných utkání za příslušný Klub nemusí splnit ten hráč, který získal oprávnění hrát za Klub do 15. 12. 2020 a v následujícím období nesehrál žádné soutěžní utkání za jiný Klub.

Určení 50% utkání (pro potřeby čl. 221 SDŘ) jsou uvedeny v čl. 16.
4. Pro soutěže Krajská liga mužů, Krajská soutěž mužů a nestanovují-li technické normy příslušné soutěže jinak, je pořádající Klub povinen zajistit 20minutové rozcvičení pro obě družstva, rozhodčí, a to se začátkem 40 minut před zahájením utkání, zajistit pro družstvo hostujícího Klubu 30 puků pro rozcvičení a zajistit odměření 15minutové přestávky mezi třetinami na časovém zařízení zimního stadionu.
5. Nejsou-li přihláškou do příslušné soutěže stanoveny začátky konání domácích utkání, je Klub povinen v souladu s čl. 302 SDŘ začátky domácích utkání určit prostřednictvím elektronického systému určeného

pro administraci utkání provozovaného ČSLH na adrese webové stránky <http://zapasy.ceskyhokej.cz> (dále také jako „**Systém zápasů**“), a to nejpozději 14 dní před začátkem toho kterého utkání, jehož se má družstvo příslušného Klubu zúčastnit, v nadstavbových částech příslušné soutěže na výzvu sportovně-technické komise ČSLH (dále také jako „**STK ČSLH**“) či řídícího pracovníka příslušné soutěže.

Veškeré vzájemné dohody o změně termínu jsou Kluby povinny **zadat do Systému zápasů nejpozději 10 dnů před požadovanou změnou**. Rozhodnutí STK ČSLH či řídícího pracovníka příslušné soutěže o změně termínu je zveřejněno v Systému zápasů a přeneseno na další místa (např. hokej.cz, elektronický zápis, systém pro rozlosování rozhodčích).

V případě **změny termínu** utkání méně jak 10 dnů před původním termínem je žádající družstvo po dohodě se soupeřem (**přes Systém zápasů**) a schválení STK **povinen telefonicky oznámit** schválenou změnu delegovaným **rozhodčím**.

6. Odložené utkání, s výjimkou utkání play-off, musí být sehráno:

- a) jedná-li se o případ, kdy jedno nebo obě družstva nemohou utkání příslušné soutěže odehrát z důvodu karanténního opatření přijatého příslušnou krajskou hygienickou stanicí či jiným příslušným orgánem z důvodu výskytu onemocnění COVID-19 u některého z členů družstva klubu (dále také jako „**Karanténní opatření**“) a vztahujícího se na celé družstvo klubu, do 40 dnů od původního termínu, nejpozději však do posledního dne příslušné části soutěže, nestanoví-li STK ČSLH jinak,
- b) nejedná-li se o případ uvedený pod písm. a) tohoto odstavce, do 14 dnů od původního termínu, nejpozději však do posledního dne příslušné části soutěže, nestanoví-li STK ČSLH jinak,

přičemž nebude-li odložené utkání sehráno v souladu s výše uvedeným, rozhodne o výsledku utkání STK ČSLH:

- v případech uvedených pod písm. a) tohoto odstavce dle čl. 410 písm. f) SDŘ,
- v ostatních případech dle možností specifikovaných v čl. 410 SDŘ s přihlédnutím k veškerým okolnostem souvisejícím s nesehraným utkáním.

Pro utkání play-off platí, že nebude-li odehráno:

- utkání z důvodu Karanténního opatření vztahujícího se na celé družstvo jednoho ze zúčastněných klubů, rozhodne STK ČSLH o výsledku utkání dle čl. 410 písm. b) SDŘ kontumací utkání ve prospěch družstva, které bylo připraveno k utkání nastoupit,
- utkání z důvodu Karanténního/Karanténních opatření vztahujícího/vztahujících se na celá družstva obou zúčastněných klubů, rozhodne STK ČSLH o výsledku utkání dle čl. 410 písm. f) SDŘ, přičemž v takovém případě může STK ČSLH rozhodnout o snížení počtu utkání příslušné série play-off tak, aby v případě ukončení Karanténního/Karanténních opatření vztahujícího/vztahujících se na celé družstvo jednoho nebo obou zúčastněných klubů, bylo možné určit družstvo, které má nárok na postup do dalšího kola play-off, resp. do vyšší soutěže, resp. nárok na titul Mistr České republiky v příslušné věkové kategorii,
- z důvodu Karanténního/Karanténních opatření vztahujícího/vztahujících se na celá družstva obou zúčastněných klubů žádné utkání příslušné série play-off, nárok na postup do dalšího kola play-off, resp. do vyšší soutěže, resp. nárok na titul Mistr České republiky v příslušné věkové kategorii nevzniká žádnému z příslušné série play-off účastníků se klubů, a to s

výjimkou Chance ligy, v níž nárok na postup do vyšší soutěže v případě předčasného ukončení play-off navzdory využití procesních postupů uvedených shora náleží družstvu, které bude ke dni ukončení play-off ve hře o postup do vyšší soutěže (tj. nebude vyřazeno v žádném z předcházejících kol play-off), a zároveň z družstev, která budou ke dni ukončení play-off ve hře o postup do vyšší soutěže, dosáhlo nejvyššího pořadí v části soutěže bezprostředně předcházející vyřazovací části soutěže (tzv. play-off),

- utkání v řádném termínu z důvodu jiného, nežli z důvodu Karanténního/Karanténních opatření vztahujícího/vztahujících se na jedno nebo obě družstva zúčastněných klubů, rozhodne STK ČSLH o výsledku utkání dle možností specifikovaných v čl. 410 SDR s přihlédnutím k veškerým okolnostem souvisejícím s nesehraným utkáním.

7. V případech, kdy herní systém části příslušné soutěže stanovuje nárok na postup určitého počtu družstev do další části příslušné soutěže, nebo nárok na postup určitého počtu družstev do vyšší soutěže, nebo nárok určitého družstva na titul Mistr České republiky v příslušné věkové kategorii, vzniká takový nárok pouze těm družstvům, která v předcházejícím průběhu příslušné části soutěže (u částí soutěže, v nichž se započítávají výsledky utkání z předchozích částí soutěže, platí, že se započítávají všechna odehraná utkání z těchto částí soutěže) odehrají minimálně 50% utkání. Dosáhne-li některé z družstev umístění, které by zakládalo jeho nárok na postup do další části soutěže, nebo nárok na postup do vyšší soutěže, nebo nárok na titul Mistr České republiky v příslušné věkové kategorii, ale neodehraje minimální počet 50% utkání v předcházejícím průběhu soutěže, vzniká na místo tohoto družstva takový nárok družstvu na dalším místě tabulky, které tento minimální stanovený počet utkání odehrálo. Ustanovení tohoto odstavce se nevztahuje na play-off.
8. Hráči nastupují v utkáních soutěží řízených ČSLH na **platné hráčské průkazy**. V soutěži I. liga ČR hráči startují na základě zapsání na seznam hráčů, náležitosti seznamu hráčů a způsob jeho zpracování upravují technické normy soutěže I. liga ČR. Za družstvo zahraničního klubu startují v souladu s vnitřní směrnici ČSLH č. 88 ze dne 8. 6. 2017 pouze ti hráči, kteří jsou uvedeni v seznamu hráčů. Seznam hráčů musí být vypracován na vzorovém formuláři vydaném ČSLH a musí obsahovat příjmení a jméno hráče, datum narození hráče, registrační číslo u hráčů, kteří jsou/byli registrováni podle registračního řádu ČSLH, nebo číslo pasu nebo občanského průkazu u hráčů ostatních a určení pozice hráče (brankář, obránce, útočník), potvrzení zahraniční hokejové asociace/federace, jejímž je zahraniční klub členem (dále také jako „Federace“), že v seznamu hráčů uvedení hráči jsou oprávněni startovat za družstvo zahraničního klubu v soutěžích řízených Federací a potvrzení řídícího orgánu soutěže. Na seznamu hráčů mohou být uvedeni pouze hráči, kteří získali oprávnění ke startu za družstvo zahraničního klubu v soutěžích řízených Federací nejpozději k 31. 1. Sezóny.
9. Současně s platnými hráčskými průkazy, resp. se seznamem hráčů v soutěžích, kde je taková povinnost výslovně stanovena, je vedoucí družstva povinen předložit před utkáním hlavnímu rozhodčímu ke kontrole platné trenérské průkazy trenéra a jeho asistenta(ů), a dále platné funkcionářské průkazy všech osob, které mají při příslušném utkání působit na hráčské lavici družstva Klubu a které v příslušném utkání nevykonávají činnost trenéra nebo nejsou hráčem v dresu ve smyslu Pravidel. V případě vedoucího družstva je vždy vyžadováno předložení platného funkcionářského průkazu, a to bez ohledu na skutečnost, zda je vedoucí družstva zároveň hráčem v dresu ve smyslu Pravidel, držitelem platného trenérského průkazu, nebo přímo osobou vykonávající v předmětném utkání činnost trenéra.
10. Při konfrontaci hráčů nad 15 let je hráč v případě pochybností o totožnosti hráče povinen v souladu s čl. 330 odst. 1. písm. b) SDR předložit svůj platný průkaz totožnosti, tj. občanský průkaz nebo cestovní

pas. Učiní-li rozhodčí závěr, že totožnost hráče neodpovídá, zajistí rozhodčí uvedení této skutečnosti do zápisu o utkání a nepřipustí hráče k dalšímu pokračování v utkání.

11. Zdravotní způsobilost hráčů:

- a) každý hráč musí mít lékařský posudek o zdravotní způsobilosti ke sportu (dále také jako „**Lékařský posudek**“)
 - i. vydaný u hráčů účastnících se soutěží I. liga ČR, DHL Juniorská liga akademií (dále také jako „DHL JLA“), ELIOD Extraligy dorostu (dále také jako „ELIOD ELD“), Ligy starších žáků (dále také jako „LSŽ“) a Ligy mladších žáků (dále také jako „LMŽ“) poskytovatelem zdravotních služeb v oboru tělovýchovné lékařství a u hráčů účastnících se ostatních soutěží registrujícím poskytovatelem zdravotních služeb v oboru všeobecné praktické lékařství nebo v oboru praktické lékařství pro děti a dorost anebo poskytovatelem zdravotních služeb v oboru tělovýchovné lékařství;
 - ii. ne starší 12 měsíců;
 - iii. vydaný mimo jiné na základě lékařské prohlídky obsahující vyšetření uvedená v Příloze č. 1;
- b) se závěrem, že je hráč zdravotně způsobilý hrát závodně lední hokej;
- c) pro start hráče ve vyšší věkové kategorii dle čl. 219 odst. 1. SDŘ musí být sepsán „Protokol o souhlasu se startem hráče ve vyšší věkové kategorii“ (Příloha č. 2) a v případě, že se jedná o hráče mladšího 18 let, musí být též předložen Lékařský posudek vydaný příslušným poskytovatelem zdravotních služeb dle písm. a) bod (i) tohoto odstavce na základě výsledků mimořádné lékařské prohlídky provedené v souladu s ust. § 6 odst. 2 písm. a) a odst. 3 vyhlášky č. 391/2013 Sb.;
- d) za dodržování povinností uvedených v tomto odstavci odpovídá Klub;
- e) kontrolu dokumentů o zdravotní způsobilosti hráčů a protokolu o souhlasu se startem hráče ve vyšší věkové kategorii je oprávněn provádět řídicí orgán soutěže.

12. Družstvo nemusí přikládat k zápisu o utkání „Protokol o souhlasu se startem hráče ve vyšší kategorii“ dle čl. 219 odst. 1. SDŘ.

13. Ve všech soutěžích ČSLH je v souladu s vnitřní směrnicí ČSLH č. 116 ze dne 30. 7. 2020 povinností pořadajícího Klubu vybavit zimní stadion (i) externím defibrilátorem ve funkčním stavu, v blízkém dosahu a připravenému k okamžitému použití při utkání, (ii) krčním límcem „Philadelphia“ dětským a dospělým s možností jednoho s regulovanou výškou pro děti i dospělé, (iii) sadou fixací na končetiny horní a dolní s možností vakuových fixačních dlah nebo Kramerových dlah různých velikostí, (iv) obvazovým materiálem, (v) desinfekcí a (vi) léky na bolest v tabletách či injekční formě, náplastmi na provizorní zalepení tržných ran, náplastmi na rány.

14. Provinění, ke kterým dojde v souvislosti s konkrétním utkáním nebo utkáními soutěží Ligy juniorů (dále také jako „**LJ**“), Ligy dorostu (dále také jako „**LD**“), **LSŽ** a **LMŽ** a kategorií **přípravek** projedná disciplinární komise KVV ČSLH, kterému je řídicím orgánem soutěží, tj. VV ČSLH, svěřeno „technické“ řízení těchto soutěží. Postup je popsán v příloze č. 7.

15. Řízení soutěží:

- a) řídicím orgánem soutěží Chance ligy, II. ligy ČR, JLA, ELJ, ELD, LJ, LD, LSŽ, LMŽ a SŽ je výkonný výbor ČSLH (dále jako „VV ČSLH“); řídicím orgánem krajských soutěží je příslušný krajský výkonný výbor ČSLH (dále také jako „KVV ČSLH“), okresních soutěží okresní výkonný výbor ČSLH (dále také jako „OVV ČSLH“);
- b) určení řídících pracovníků v soutěžích, jejichž řídicím orgánem je VV ČSLH:
- Chance liga Mgr. Pavel Setikovský,
 - II. liga ČR Mgr. Pavel Setikovský,
 - JLA Josef Řezníček,
 - ELD Mgr. Pavel Setikovský,
 - ELJ Mgr. Pavel Smažil,
 - LJ KVV ČSLH dle písm. c) tohoto odstavce, odpovědná osoba za přípravu systému soutěže a technických norem soutěže – Tomáš Jankovič,
 - LD KVV ČSLH dle písm. c) tohoto odstavce, odpovědná osoba za přípravu systému soutěže a technických norem soutěže – Tomáš Jankovič,
 - LSŽ KVV ČSLH dle písm. c) tohoto odstavce, odpovědná osoba za přípravu systému soutěže a technických norem soutěže - Mgr. Pavel Smažil,
 - LMŽ KVV ČSLH dle písm. c) tohoto odstavce, odpovědná osoba za přípravu systému a soutěže a technických norem soutěže - Mgr. Pavel Smažil,
 - SŽ Mgr. Martin Loukota,
- c) „technické“ řízení soutěží LJ, LD, LSŽ a LMŽ, jakož i projednávání disciplinárních provinění v těchto soutěžích se svěruje příslušným KVV ČSLH a jejich komisím:
- LJ (skupiny „A“ a „B“) Karlovarský KVV ČSLH
 - LJ (skupiny „C“ a „D“) Jihočeský KVV ČSLH
 - LJ (skupiny „E“ a „F“) Pražský KVV ČSLH
 - LJ (skupiny „G“ a „H“) Pardubický KVV ČSLH
 - LJ (skupiny „I“ a „J“) Zlínský KVV ČSLH
 - LJ (nadstavbová skupina - „K“) Karlovarský KVV ČSLH *)
 - LJ (nadstavbová skupina - „L“) Jihočeský KVV ČSLH *)
 - LJ (nadstavbová skupina - „M“) Pardubický KVV ČSLH *)
 - LJ (nadstavbová skupina - „N“) Zlínský KVV ČSLH *)
 - LJ (skupina o umístění - „O“) Karlovarský KVV ČSLH *)
 - LJ (skupina o umístění - „P“) Ústecký KVV ČSLH *)
 - LJ (skupina o umístění - „Q“) Plzeňský KVV ČSLH *)
 - LJ (skupina o umístění - „R“) Jihočeský KVV ČSLH *)
 - LJ (skupina o umístění - „S“) Liberecký KVV ČSLH *)
 - LJ (skupina o umístění - „T“) Středočeský KVV ČSLH *)

- LJ (skupina o umístění - „U“)
- LJ (skupina o umístění - „V“)
- LJ (skupina o umístění - „W“)
- LJ (skupina o umístění - „X“)
- LJ - 3. část
- LD (skupina „A“)
- LD (skupina „B“)
- LD (skupina „C“)
- LD (skupina „D“)
- LD (skupina „E“)
- LD (skupina „F“)
- LD (skupina „G“)
- LD (skupina „H“)
- LD (skupina „I“)
- LD (skupina „J“)
- LD (skupina „K“)
- LD (skupina „L“)
- LD (skupina „M“)
- LD (nadstavbová skupina - „N“)
- LD (nadstavbová skupina - „O“)
- LD (nadstavbová skupina - „P“)
- LD (nadstavbová skupina - „Q“)
- LD (nadstavbová skupina - „R“)
- LD (nadstavbová skupina - „S“)
- LD (nadstavbová skupina - „T“)
- LD (nadstavbová skupina - „U“)
- LD (nadstavbová skupina - „V“)
- LD (nadstavbová skupina - „W“)
- LD (skupina o postup do baráže o ELD)
- LSŽ „A“ a LMŽ „C“ (skupina 1 - „Ústecká“)
- LSŽ „A“ a LMŽ „C“ (skupina 2 - „Pražská“)
- LSŽ „A“ a LMŽ „C“ (skupina 3 - „Jihočeská“)
- LSŽ „A“ a LMŽ „C“ (skupina 4 - „Královéhradecká“)
- LSŽ „A“ a LMŽ „C“ (skupina 5 - „Jihomoravská“)
- LSŽ „A“ a LMŽ „C“ (skupina 6 - „Moravskoslezská“)

Královéhradecký KVV ČSLH *)
 Pardubický KVV ČSLH *)
 Jihomoravský KVV ČSLH *)
 Moravskoslezský KVV ČSLH *)
 Zlínský KVV ČSLH
 Karlovarský KVV ČSLH
 Ústecký KVV ČSLH
 Plzeňský KVV ČSLH
 Středočeský KVV ČSLH
 Středočeský KVV ČSLH
 Jihočeský KVV ČSLH
 Liberecký KVV ČSLH
 KVV ČSLH Vysočina
 Královéhradecký KVV ČSLH
 Pardubický KVV ČSLH
 Olomoucký KVV ČSLH
 Olomoucký KVV ČSLH
 Olomoucký KVV ČSLH
 Karlovarský KVV ČSLH *)
 Středočeský KVV ČSLH *)
 KVV ČSLH Vysočina *)
 Olomoucký KVV ČSLH *)
 Ústecký KVV ČSLH *)
 Liberecký KVV ČSLH *)
 Jihočeský KVV ČSLH *)
 Jihočeský KVV ČSLH *)
 Královéhradecký KVV ČSLH *)
 Olomoucký KVV ČSLH *)
 Zlínský KVV ČSLH
 Ústecký KVV ČSLH
 Pražský KVV ČSLH
 Jihočeský KVV ČSLH
 Královéhradecký KVV ČSLH
 Jihomoravský KVV ČSLH
 Moravskoslezský KVV ČSLH

- LSŽ „A“ a LMŽ „C“ (nadvstavbová skupina „A“)	Mgr. Pavel Smažil
- LSŽ „A“ a LMŽ „C“ (nadvstavbová skupina „B“)	Mgr. Pavel Smažil
- LSŽ „A“ a LMŽ „C“ (nadvstavbová skupina „C“)	Mgr. Pavel Smažil
- LSŽ „A“ a LMŽ „C“ (skupina o umístění „D“)	Mgr. Pavel Smažil
- LSŽ „A“ a LMŽ „C“ (skupina o umístění „E“)	Mgr. Pavel Smažil
- LSŽ „A“ a LMŽ „C“ (skupina o umístění „F“)	Mgr. Pavel Smažil
- LSŽ „A“ a LMŽ „C“ (skupina o umístění „G“)	Mgr. Pavel Smažil
- LSŽ „A“ a LMŽ „C“ (skupina o umístění „H“)	Mgr. Pavel Smažil
- LSŽ „A“ a LMŽ „C“ (3. část - závěrečný turnaj)	Mgr. Pavel Smažil
- LSŽ „B“ a LMŽ „D“ (skupina 7)	Karlovarský KVV ČSLH
- LSŽ „B“ a LMŽ „D“ (skupina 8)	Ústecký KVV ČSLH
- LSŽ „B“ a LMŽ „D“ (skupina 9)	Plzeňský KVV ČSLH
- LSŽ „B“ a LMŽ „D“ (skupina 10)	Liberecký KVV ČSLH
- LSŽ „B“ a LMŽ „D“ (skupina 11, skupina 12)	Královéhradecký KVV ČSLH
- LSŽ „B“ a LMŽ „D“ (skupina 13)	Pardubický KVV ČSLH
- LSŽ „B“ a LMŽ „D“ (skupiny 14-17)	Středočeský KVV ČSLH
- LSŽ „B“ a LMŽ „D“ (skupina 18)	KVV ČSLH Vysočina
- LSŽ „B“ a LMŽ „D“ (skupina 19)	Jihomoravský KVV ČSLH
- LSŽ „B“ a LMŽ „D“ (skupina 20)	Zlínský KVV ČSLH
- LSŽ „B“ a LMŽ „D“ (skupina 21)	Olomoucký KVV ČSLH
- LSŽ „B“ a LMŽ „D“ (skupina 22)	Moravskoslezský KVV ČSLH
- LMŽ „D“ (skupina 23)	Jihočeský KVV ČSLH
- LMŽ „D“ (skupina 24)	Pardubický KVV ČSLH
- LMŽ „D“ (skupina 25)	Středočeský KVV ČSLH
- LMŽ „D“ (skupina 26)	Jihomoravský KVV ČSLH
*) „technické“ řízení soutěže může být rozhodnutím VV ČSLH svěřeno jinému KVV ČSLH, avšak pouze na základě	

16. Součinnost při zpracování **elektronického zápisu** o utkání:

- v sezóně 2020-2021 platí pro následující mistrovské soutěže: Chance liga, JLA a ELD,
- zapisovatel delegovaný příslušnou komisí rozhodčích provádí zápis o utkání ve specializované aplikaci pouze v elektronické podobě; zápis o utkání je tisknut před utkáním k ověření sestav družstev, po utkání po jeho uzavření a případně i mimořádně podle rozhodnutí hlavního rozhodčího v průběhu utkání,

c) pořadající Klub je povinen:

- určit minimálně jednu zodpovědnou osobu, která bude Klub v průběhu sezóny v záležitostech zpracování elektronického zápisu o utkání zastupovat,
 - pro každé domácí utkání určit osobu, která bude připravena poskytnout nutnou personální podporu (zodpovědný funkcionář/pracovník klubu), setrvá na stadionu a je k dispozici zapisovateli, dokud ten neskončí svoji činnost úspěšným odesláním zápisu do databáze ČSLH a vytisknutím příslušného počtu kopií zápisu o utkání,
 - zajistit pro potřeby zpracování elektronického zápisu nezbytné technické vybavení (notebook, tiskárna, připojení k internetu), a to v provozuschopném stavu,
 - minimálně 60 minut před utkáním předat zapisovateli plně funkční a připravený notebook s příslušenstvím (nainstalovaný software, myš, napájecí kabel s adaptérem, datový kabel, 100% nabitá baterie), tiskárnu a papíry,
 - na požádání poskytnout zapisovateli veškeré nutné technické a materiální podmínky (náplně do tiskárny, tiskárna, kopírka, fax, apod.),
 - poskytnout pro nerušenou práci zapisovatele vhodnou místnost poblíž boxu činovníků a/nebo kabiny rozhodčích vybavenou alespoň napájecí a datovou přípojkou,
 - v boxu rozhodčích zajistit prostor včetně stolku pro zapisovatele, umístění notebooku a tiskárny, dále pak napájecí a datovou přípojkou,
 - zajistit v kabině rozhodčích zabezpečené Wi-Fi připojení pro potřeby potvrzení zápisu o utkání hlavními rozhodčími způsobem stanoveným čl. 326 odst. 2. písm. a) SDŘ,
- d) nestanovují-li technické normy příslušné soutěže jinak, je Klub povinen zajistit spolupráci vedoucích družstev na pořizování elektronického zápisu, a to zejména (i) nejpozději 30 minut před utkáním předložit zapisovateli soupis jmen hráčů družstva Klubu, kteří se zúčastní příslušného utkání a další nezbytné údaje (označení kapitána a jeho asistentů, jména trenérů apod.), (ii) doplňovat o přestávkách informace o účasti hráčů na ledě při vstřelených a obdržených brankách a (iii) bezprostředně po utkání nahlásit další požadované údaje (zranění, účast hráčů na ledě atd.). Tímto nejsou dotčeny povinnosti vedoucího družstva stanovené čl. 324 SDŘ.

17. Součinnost při zpracování tzv. „malého elektronického zápisu o utkání“:

- a) v sezóně 2020-2021 platí pro všechny mistrovské soutěže řízené a organizované ČSLH, KVV ČSLH a OVV ČSLH s výjimkou Extraligy ledního hokeje seniorů a soutěží uvedených v čl. 14 písm. a) těchto všeobecných ustanovení,
- b) „malý elektronický zápis o utkání“ je zpracován v aplikaci provozované na adrese webové stránky <http://maly.hokejovyzapis.cz> (dále také jako „Aplikace“),
- c) je právem Klubu před sezónou 2020-2021 určit, zda budou zápisy o utkání konaných na hřišti družstva Klubu zpracovávány on-line v průběhu utkání, či zda budou zpracovávány zapisovatelem utkání ručně s tím, že je následnou povinností pořadajícího Klubu přepsat údaje z kopie zápisu o utkání podepsaného rozhodčími utkání do Aplikace,
- d) Klub je povinen před každým soutěžním utkáním v Aplikaci uvést hráče, kteří mají za družstvo Klubu nastoupit v předmětném utkání, a to nejpozději 2 hodiny před takovým utkáním,

e) pořádající Klub je povinen:

- i. před každým utkáním zajistit vytištění předzápasového zápisu o utkání poté, co družstva obou zúčastněných Klubů vyplní v Aplikaci hráče, kteří se mají za družstva Klubů účastnit takového utkání, nejpozději však 30 minut před začátkem utkání, a předat tento ve třech vyhotoveních zapisovateli utkání a v jednom vyhotovení rozhodčím utkání,
- ii. má-li být zápis o utkání vyplňován v Aplikaci on-line v průběhu utkání, zajistit zapisovateli utkání pro potřeby zpracování zápisu nezbytné technické vybavení (notebook, myš, napájecí kabel s adaptérem, připojení k internetu), a to v provozuschopném stavu, dále poskytnout pro nerušenou práci zapisovatele utkání vhodnou místnost poblíž kabiny rozhodčích vybavenou napájecí přípojkou a připojení k internetu, a dále zajistit vytištění vyplněného zápisu o utkání po skončení utkání dle pokynů zapisovatele,
- iii. má-li být zápis o utkání vyplněn v Aplikaci tak, že dojde k přepisu zapisovatelem ručně vyplněného zápisu o utkání, přepsat údaje obsažené v zápise o utkání do Aplikace nejpozději do 18:00 hodin dne následujícího po skončení takového utkání.
- iv. v případě zpracování zápisu o utkání způsobem stanoveným čl. 326 odst. 2. písm. b) SDRŽ je hlavní rozhodčí povinen odeslat originál zápisu o utkání nejpozději první pracovní den po odehraném utkání osobě odpovědné za řízení té které soutěže dle čl. 14 písm. b) těchto všeobecných ustanovení.

18. Určení 50% utkání (pro potřeby čl. 220 SDRŽ, čl. 7 odst. 4 písm. c) bodu i. Přestupního řádu mimo klubů extraligy a I. ligy, či čl. 7 odst. 5 písm. c) bodu i. Přestupního řádu mimo klubů extraligy a I. ligy):

- | | |
|------------------------|------------|
| a) Chance liga ČR | 26 utkání, |
| b) II. liga ČR | 21 utkání, |
| c) JLA | 25 utkání, |
| d) ELJ | 22 utkání, |
| e) ELD | 19 utkání, |
| f) Krajská liga mužů | 11 utkání, |
| g) Krajská soutěž mužů | 11 utkání |

19. Start cizinců v soutěžích ČSLH:

- a) za cizince je v souladu s přestupním řádem pro kluby extraligy a I. ligy, resp. přestupním řádem mimo klubů extraligy a I. ligy považován cizí státní příslušník, pokud nepůsobil ve třech po sobě jdoucích sezónách v soutěžích řízených ČSLH (dále také jako „Cizinec“) s tím, že v sezoně 2019-2020 mohou v soutěžích řízených ČSLH za družstvo startovat Cizinci v počtech přímo uvedených v technických normách u jednotlivých soutěží,

- b) omezení startu Cizinců a jejich zpoplatnění v mládežnických soutěžích ČSLH v jednom družstvu příslušné soutěže:

Soutěž	Omezení	Poplatek hráč	Poplatek brankář
DHL ELJ	1 hráč (ne brankář)	100 000 Kč	-----
ELJ	1 hráč (ne brankář)	50 000 Kč	-----
LJ	3 hráči	10 000 Kč	20 000 Kč
ELIOD ELD	1 hráč (ne brankář)	100 000 Kč	-----
LD	3 hráči (ne brankář)	10 000 Kč	-----
LSŽ a LMŽ	3 hráči	0,- Kč	0,- Kč
Soutěž žen	3 hráčky	0,- Kč	0,- Kč

- c) v souladu s vnitřní směrnicí ČSLH č. 47 ze dne 21. 5. 2009 se příslušný poplatek vztahuje na Klub za nově příchozího Cizince do soutěží ČSLH na přestup či hostování uskutečněné po 21. 5. 2009. Platba za hráče je jednorázová, Cizinec je pro soutěže ČSLH tzv. „vyplacen“, případně s doplatkem rozdílu poplatku při přechodu Cizince do Klubu vyšší soutěže,
- d) poplatek za start Cizince je Českým svazem ledního hokeje z.s. účtován Klubu, v němž hráč vykonává svou činnost. Klub je povinen tento poplatek uhradit na základě faktury vystavené se splatností 14 dní ze strany ČSLH.

20. Řízení mistrovských utkání:

- a) pro řízení utkání jednotlivých soutěží řízených ČSLH je v souladu s vnitřní směrnicí ČSLH č. 109 ze dne 7. 8. 2019 požadováno, aby delegovaný rozhodčí byl držitelem příslušné licence rozhodčích dle vnitřní směrnice ČSLH – příloha č. 11
- b) kompetentním orgánem pro delegování rozhodčích na utkání soutěží, jejichž řídicím orgánem je VV ČSLH, je v souladu s vnitřní směrnicí ČSLH č. 112 ze dne 7. 8. 2019 pro soutěže I. liga ČR, II. liga ČR, DHL JLA, ELJ a ELIOD ELD komise rozhodčích ČSLH (dále také jako „KR ČSLH“), pro soutěže LJ, LD, LSŽ, LMŽ a SŽ komise rozhodčích KVV ČSLH (dále také jako „KKR“);
- c) minimální počet rozhodčích v jednotlivých soutěžích je stanoven vnitřní směrnicí ČSLH č. 112 z 7. 8. 2019 – viz příloha č. 11
- d) odměny hlavním rozhodčím, čárovým rozhodčím, brankovým videorozhodčím a náhradním rozhodčím za utkání v I. lize seniorů, případně v dalších soutěžích, u kterých tak stanoví VV ČSLH, vyplácí ČSLH;
- e) v případech neuvedených pod písm. d) tohoto článku jsou rozhodčím odměny vypláceny pořadatelem utkání v hotovosti bezprostředně po skončení utkání na základě rozhodčím poskytnutého a vyplněného tiskopisu formuláře vyúčtování (včetně uvedení pořadového čísla), který je přílohou č. 4 této směrnice; vyúčtování musí být vyplněno čitelně ve dvou vyhotoveních, z nichž jedno obdrží pořadatel příslušného utkání a druhé rozhodčí; pokud je Rozhodčí plátcem DPH, je povinen vystavit daňový doklad v souladu se zákonem č. 235/2004 Sb., o dani z přidané hodnoty;
- f) za správnost a výši vyúčtování odpovídá rozhodčí; pokud pořadatel odměny nevyplatí, rozhodčí poznamená tuto skutečnost v zápise o utkání a zašle vyúčtování řídicímu orgánu soutěže;

odměny v tomto případě vyplatí rozhodčím přímo řídící orgán soutěže a jejich úhrada klubem je předmětem disciplinárního jednání;

- g) dohodnou-li se na tom příslušný KVV ČSLH s příslušnou komisí rozhodčích, je KVV ČSLH oprávněn pro jím řízenou soutěž nebo soutěž, jejímž řízením byl pověřen, zajistit vyplácení odměn rozhodčím z prostředků předem vybraných od pořadatelů utkání, a to způsobem, který po dohodě s příslušnou komisí rozhodčích stanoví a který bude schválen VV ČSLH.

21. Výstroj hráčů se řídí Pravidly s místními úpravami (*Příloha č. 3*).
22. Výška hrazení, výška ochranného skla po stranách a výška ochranného skla na konci hřiště nemusí být v souladu s Pravidly, ale musí odpovídat rozměrům dle čl. 102, resp. čl. 105 Pravidel ledního hokeje 2010-2014 (výjimka z čl. 13 a čl. 14 Pravidel).
23. Rozměry hřiště nemusí být v souladu s Pravidly, ale musí odpovídat rozměrům dle čl. 101 Pravidel ledního hokeje 2010-2014, tj. 56–61 metrů na délku a 26–30 metrů na šířku (výjimka z čl. 12 Pravidel).
24. Pro soutěže ČSLH s výjimkou Tipsport ELH se upravuje ustanovení čl. 135 bodu ii. Pravidel - „Zdržování hry / vystřelení nebo vyhození puku mimo hřiště“ následovně:
- Trest nebude uložen, pokud hráč vystřelí puk přímo přes hrazení v místě bez ochranného skla. Není rozhodující, zda puk potom přeletí ochranné sklo za hráčskými lavicemi či nikoliv.*
25. Pro soutěže ELD, LD, LSŽ a LMŽ se upravuje ustanovení čl. 70 Pravidel bodů ii. a vi. - „Puk do sítě v koncových pásmech“ následovně:
- ii. Pokud je puk vystřelen z místa v útočném pásmu a zasáhne síť v koncovém pásmu po tečování bránícím týmem, hra se nepřerušuje.*
- vi. Pokud je puk vystřelen z místa mimo útočné pásmo a zasáhne síť v koncovém pásmu po tečování bránícím týmem, hra se nepřerušuje.*
26. Pro soutěže ELD, LD, LSŽ a LMŽ se upravuje ustanovení čl. 72 bodu i. Pravidel - „Puk mimo hřiště odrazem od branky“ následovně:
- Pokud je puk vystřelen útočícím hráčem v poli a zasáhne jakoukoli část branky nebo brankové sítě a následně zasáhne síť v koncovém pásmu, aniž by se jakkoli dotkl soupeře, hra se nepřerušuje. Pokud se puk odrazí od hráče bránícího týmu předtím nebo poté, co zasáhne branku nebo brankovou síť, hra se nepřerušuje.*
27. Ve všech mistrovských utkáních soutěží ČSLH tam, kde časomíra neumožňuje odečítat čas utkání (od 20:00 do 0:00), je povolena výjimka v načítání času (od 0:00 do 20:00) - výjimka z čl. 45 bodu i. Pravidel.
28. Ve všech mistrovských utkáních soutěží ČSLH se tresty za přestupek Bitka ukládají dle bodů iii. - xii. čl. 141 Pravidel a dále dle bodů i., ii. čl. 141 Pravidel ledního hokeje 2014-2018. Ustanovení bodů i., ii. čl. 141 Pravidel se v soutěžích ČSLH nepoužijí.
29. V utkáních věkových kategorií do starších žáků včetně neplatí ustanovení Pravidel o tzv. „hybridním zakázaném uvolnění“ a zakázané uvolnění se posuzuje dle Pravidel ledního hokeje 2010-2014. V těchto věkových kategoriích se zároveň na základě rozhodnutí VV ČSLH ze dne 1. 9. 2010 neuplatňuje čl. 93 Pravidel - „Střídání hráčů po zakázaném uvolnění“.
30. Dívky mohou startovat v chlapeckých soutěžích o jednu věkovou kategorii níže, nejvíce však o 3 ročníky níže. V kategorii přípravek se jednou věkovou kategorií rozumí ročník (tedy 2. třída, 3. třída, 4. třída a 5. třída jsou čtyři různé věkové kategorie).
31. Disciplinární řízení – hráč nebo funkcionář, který obdrží trest ve hře (TH), má okamžitě nepodmíněně zastavenou činnost. Rozhodčí odešle jeho průkaz společně se zápisem (na řídící svaz dané soutěže). O

ukončení zastavení činnosti rozhodne disciplinární komise. Došlo-li při utkání k jiným událostem s následkem projednávání v disciplinární komisi, rozhodčí (delegát) uvede všechny okolnosti v zápise (zprávě) a tuto skutečnost oznámí hlavnímu pořadateli nebo vedoucímu družstva, který zápis podepíše.

32. Evidence trestů uložených v mistrovských nebo turnajových utkáních řízených nebo organizovaných ČSLH (SDŘ čl. 529):

V soutěžích nebo turnajích všech věkových kategorií se za účelem evidence trestů evidují v utkáních uložené osobní tresty a osobní tresty do konce utkání s tím, že v evidenci trestů má každý uložený osobní trest hodnotu 10 bodů a každý uložený osobní trest do konce utkání 20 bodů. Jiné tresty se neevidují. Dosáhne-li Hráč v téže soutěži nebo v tomtéž turnaji hranice 40 bodů, zastavuje se Hráči automaticky činnost na jedno následující utkání v téže soutěži nebo v tomtéž turnaji, přičemž stejně se postupuje, dosáhne-li Hráč v téže soutěži nebo v tomtéž turnaji hranice 80 bodů, 120 bodů atd.

K uvedenému pro bližší objasnění následující příklady:

- je-li Hráči v utkání uložen osobní desetiminutový trest (v zápise o utkání označeno jako „10“) + osobní trest do konce utkání (v zápise o utkání označeno jako „20“), započítává se mu do evidence trestů 30 bodů
- je-li Hráči v utkání uložen větší trest na 5 minut + osobní trest do konce utkání, započítává se mu do evidence trestů 20 bodů
- je-li Hráči v utkání uložen trest ve hře (v zápise o utkání označeno jako „25“), do evidence trestů se tento trest neeviduje, neboť podléhá automatickému disciplinárnímu řízení
- je-li u příslušného hráče evidována průběžná hodnota 30 bodů a v utkání je mu uložen např. osobní trest do konce utkání, bude v takovém případě následně činit hodnota uložených vyšších trestů 50 bodů a hráč má automaticky zastavenou činnost na jedno následující soutěžní utkání v příslušné soutěži, přičemž v dalším se uložené vyšší tresty v dalším průběhu příslušné soutěže dále připočítávají k již dosažené hodnotě 50 bodů.

33. Zástupce řídícího orgánu soutěže a delegát – řídící orgány soutěže (KVV ČSLH a jejich komisi) mohou dle potřeby, na jimi řízené soutěže, vysílat své zástupce. Delegáty vysílají komise rozhodčích KVV ČSLH dle potřeby a uvážení. Zástupce nebo delegát zastupuje na utkání řídící svaz, má přístup do všech částí zimního stadionu včetně šaten hráčů a rozhodčích.

34. Pořádající klub a pořadatelská služba plní své povinnosti v souladu s čl. 313–316 SDŘ ČSLH – viz příloha č. 14.

35. Oficiální funkce uvedené v zápise o utkání (trenér, asistent trenéra, vedoucí družstva, zdravotník, pořadatel utkání apod.) nesmí být prováděny v souběhu s další funkcí.

36. **Škody na zařízení** zimního stadionu, které vznikly **po předání šatny hlavním pořadatelem**, jako následek chování členů družstev, je povinen uhradit klub, jehož družstvo škodu způsobilo. Při takto způsobených škodách hlavní pořadatel při přebírání šatny pořídí společně s vedoucí družstva soupis škod a fotodokumentaci, který je podkladem k vyžádání úhrady na provinilém klubu.

37. Způsob a místo kontroly totožnosti určí rozhodčí v souladu s čl. 328–330 SDŘ ČSLH s upřesněním dle přílohy 9.

38. Dostaví-li se celé družstvo bez registračních průkazů, postup upřesňuje čl. 322 SŘD – viz. Příloha č. 15.
39. Povinnosti při zajištění zdravotní služby pořadajícím klubem ve všech soutěžích ČSLH jsou uvedeny ve vnitřní směrnici ČSLH č. 116 ze dne 30.07.2020 (Příloha číslo 3) a vnitřní směrnice ČSLH č. 98 upravující dokládání zdravotní způsobilosti hráčů ze dne 03.04.2018 (Příloha číslo 5). KVV zároveň nařizuje dodržování této směrnice s úpravou dle přílohy č. 4.
40. Trenérské licence:
- a) minimální trenérskou licenci pro vedení družstev v jednotlivých soutěžích řízených ČSLH určuje vnitřní směrnice ČSLH č. 115 ze dne 30.07.2020 – výňatek v příloze č. 10.
 - b) bez platné trenérské licence se trenérská činnost v soutěžích ČSLH nepovoluje, přičemž se za držitele trenérské licence považuje i trenér příslušnou trenérskou licenci studující, a to dle posouzení trenérsko-metodické komise (dále jako „TMK“) řídicího orgánu soutěže.

Lékařské prohlídky hráčů ledního hokeje

V souladu s obecně závaznými právními předpisy a z důvodu mnohých se případů srdečních příhod hráčů ledního hokeje u nás i ve světě, které končí zanecháním aktivní činnosti, invaliditou či úmrtím, ČSLH v souladu s vyhláškou č. 391/2013 Sb. stanovuje následující minimální obsah povinných lékařských prohlídek u hráčů ledního hokeje v soutěžích řízených ČSLH.

1. U hráčů účastnících se soutěží ČSLH:

- a) rodinná anamnéza se zaměřením na výskyt náhlého úmrtí;
 - b) sportovní anamnéza se zaměřením na provozovanou pohybovou aktivitu hráče a popis časové a fyzické náročnosti ledního hokeje;
 - c) rozbor údajů o dosavadním vývoji zdravotního stavu hráče a dosud prodělaných onemocněních a užívaných léčivých přípravcích s cíleným zaměřením zejména na výskyt nemocí, které mohou omezit nebo vyloučit zdravotní způsobilost hráče k lednímu hokeji;
 - d) komplexní fyzikální vyšetření s důrazem na posouzení stavu a funkce orgánů a systémů hráče, které budou zatěžovány ledním hokejem;
 - e) rozbor údajů o vykonávaném sportu;
- (vyšetření uvedená pod písm. a) až e) tohoto odstavce dále také jako „**Základní vyšetření**“);
- f) laboratorní a další odborná vyšetření, pokud to vyžaduje zdravotní stav hráče zjištěný Základním vyšetřením nebo zdravotní náročnost ledního hokeje nebo předpokládaná intenzita zatížení a objemu tréninku.

2. U hráčů účastnících se soutěží I. liga ČR, DHL JLA, ELIOD ELD, LSŽ a LMŽ:

- a) vyšetření podle odst. 1. shora;
- b) zjištění základní antropometrie;
- c) standardní klidové elektrokardiografické vyšetření;
- d) zátěžové vyšetření včetně monitorace elektrokardiografické křivky a tlaku krve;
- e) laboratorní a další odborná vyšetření, pokud to vyžaduje zdravotní stav hráče zjištěný vyšetřeními uvedenými pod písm. c) - d) tohoto odstavce.

Protokol
o povolení startu ve vyšší věkové kategorii
odst. 1. čl. 219 SDŘ LH

Příjmení:

Jméno:

Registrační číslo:

Start za věkovou kategorii:

Sezóna:

.....

zákonný zástupce

.....

lékař

.....

Klub

Vnitřní směrnice Českého svazu ledního hokeje č. 119

upravující

Povinnosti pořadajícího klubu při zajištění zdravotnické služby

v souladu s čl. 314 písm. e) Soutěžního a disciplinárního řádu Českého svazu ledního hokeje z.s.

1. Pořadající klub je povinen zajistit zdravotnickou službu s potřebným vybavením pro první pomoc a telefon, kterým je kdykoliv možno přivolat rychlou lékařskou pomoc.
2. Nestanoví-li jiné předpisy vydané Českým svazem ledního hokeje z.s. (dále také jako „ČSLH“) jinak, je pořadající klub pro pořádání mezinárodních utkání a utkání extraligy seniorů a I. Ligy seniorů povinen zajistit přítomnost lékaře na zimním stadionu a sanitky u zimního stadionu, pokud její dojezdová vzdálenost je delší pěti minut.
3. Pro pořádání utkání v soutěžích II. liga seniorů, Juniorská liga akademií, Extraliga juniorů a Extraliga dorostu je pořadající klub povinen zajistit přítomnost lékaře na zimním stadionu.
4. Pro pořádání ostatních utkání je pořadající klub povinen zajistit přítomnost buďto lékaře nebo zdravotní sestry nebo zdravotnického záchranáře, kterým může být i para medic (student VŠ) po absolvování příslušných zkoušek.
5. Ve všech soutěžích ČSLH a při tréninkovém procesu družstev účastnících se těchto soutěží je povinností pořadajícího klubu vybavit na zimním stadionu ošetřovnu první pomoci minimálně (i) externím defibrilátorem ve funkčním stavu, v blízkém dosahu a připravenému k okamžitému použití, (ii) krčním límcem „Philadelphia“ dětským a dospělým s možností jednoho s regulovanou výškou pro děti i dospělé, (iii) sadou fixací na končetiny horní a dolní s možností vakuových fixačních dlah nebo Kramerových dlah různých velikostí, (iv) obvazovým materiálem (obvazy různé šířky, sterilní krytí, gázy a tampóny), (v) desinfekcí (septonex, betadine atd.) a (vi) léky na bolest v tabletách či injekční formě, náplastmi na provizorní zalepení tržných ran, náplastmi na rány.
6. Tato vnitřní směrnice je platná a účinná od data jejího vydání. Datem nabytí její účinnosti ruší platnost a účinnost všech směrnic dříve upravujících výše uvedené.

V Praze dne 30. 7. 2020

.....
Tomáš Král
prezident
Český svaz ledního hokeje z.s.

.....
Martin Urban
generální sekretář
Český svaz ledního hokeje z.s.

Upřesňující informace k zajištění zdravotní služby

Středočeský krajský výkonný výbor Českého svazu ledního hokeje nařizuje všem oddílům, které hrají soutěže řízené KVV Středočeského kraje povinnost zajistit zdravotní službu dle rozpisu mistrovských soutěží v sezoně 2018-19, dle Vnitřní směrnice Českého svazu ledního hokeje č. 108 upravující Povinnosti pořadajícího klubu při zajištění zdravotnické služby (příloha č. 3) s následujícími upřesněními:

- a) Zdravotní služba bude řádně zapsána v zápise o utkání včetně podpisu.
- b) Za doprovodu hlavního pořadatele utkání se přijde představit rozhodčímu před započítím utkání s tím, že po celou dobu utkání bude k dispozici v prostoru střídaček (popřípadě na střídačce domácích) s potřebným vybavením dle směrnice ČSLH č. 108 a bude označen jako zdravotník (páskou, vestou, bundou).
- c) Nedodržením tohoto nařízení se pořadající oddíl vystavuje disciplinárnímu řízení, při kterém může být uložena pokuta až 20 000,- Kč.

Vnitřní směrnice Českého svazu ledního hokeje č. 98

upravující

Dokládání zdravotní způsobilosti hráčů

v souladu se zákonem č. 373/2011 Sb., o specifických zdravotních službách, a vyhláškou č. 391/2013 Sb., o zdravotní způsobilosti k tělesné výchově a sportu

1. Tréninkového procesu a utkání klubu se mohou účastnit pouze hráči, kteří jsou zdravotně způsobilí a jimž byl vydán lékařský posudek o zdravotní způsobilosti ke sportu (dále také jako „**Lékařský posudek**“):
 - a. u hráčů extraligy seniorů, I. ligy seniorů a hráčů zařazených do Akademií Českého svazu ledního hokeje z.s. (dále také jako „ČSLH“), Sportovních center mládeže ČSLH a Sportovních středisek ČSLH (dále také jako „Vrcholový sport“) poskytovatelem zdravotních služeb v oboru tělovýchovné lékařství a u hráčů ostatních registrujícím poskytovatelem zdravotních služeb v oboru všeobecné praktické lékařství nebo v oboru praktické lékařství pro děti a dorost anebo poskytovatelem zdravotních služeb v oboru tělovýchovné lékařství;
 - b. vydaný mimo jiné na základě:
 - i. vstupní lékařské prohlídky provedené v souladu s ust. § 4 vyhlášky č. 391/2013 Sb. (před zařazením hráče do Vrcholového sportu), nebo
 - ii. pravidelné lékařské prohlídky provedené v souladu s ust. § 5 vyhlášky č. 391/2013 Sb. (po dobu účasti hráče v tréninkovém procesu či utkáních klubu), případně
 - iii. mimořádné lékařské prohlídky provedené v souladu s ust. § 6 vyhlášky č. 391/2013 Sb. (v případech uvedených v ust. § 6 odst. 1 a 2 vyhlášky č. 391/2013 Sb.);
 - c. v případě Lékařského posudku vydaného na základě:
 - i. vstupní lékařské prohlídky ne starší 6 měsíců,
 - ii. pravidelné lékařské prohlídky ne starší 12 měsíců;
 - d. se závěrem, že je hráč zdravotně způsobilý hrát závodně lední hokej.
2. Kluby jsou povinny:
 - a. kontrolovat doklady o zdravotní způsobilosti hráčů účastnících se tréninkového procesu či utkání klubu;
 - b. na vyžádání řídicího orgánu soutěže tyto předložit řídicímu orgánu soutěže nebo jím pověřené osobě;
 - c. neumožnit účast hráče v tréninkovém procesu či utkání klubu bez prokázání zdravotní způsobilosti hráče v souladu s touto směrnicí.
3. Schváleno výkonným výborem ČSLH (dále také jako „VV ČSLH“) dne 3.4. 2018.
4. Tato vnitřní směrnice je platná a účinná od data jejího schválení VV ČSLH a datem nabytí její účinnosti ruší platnost a účinnost všech směrnic dříve upravujících výše uvedené.

V Praze dne 3. 4. 2018

.....
Tomáš Král
prezident
Český svaz ledního hokeje z.s.

.....
Martin Urban
generální sekretář
Český svaz ledního hokeje z.s.

Přehled povinné výstroje hráčů a výjimek z pravidel ledního hokeje

Soutěž	Chance liga	II. liga ČR	DHL JLA	ELJ / LJ	ELIOD ELD	LD	SŽ	Krajská liga mužů, Krajská soutěž mužů
Chránič očí:	musí nosit všichni hráči narození po 31.12.1974	musí nosit všichni hráči narození po 31.12.1974	musí nosit všichni hráči, pokud nemají helmu s mřížkou, resp. celooblič. chráničem	musí nosit všichni hráči, pokud nemají helmu s mřížkou, resp. celooblič. chráničem	-----	-----	-----	musí nosit všichni hráči narození po 31.12.1974
Chránič zubů:	musí nosit všichni hráči r. 2000 a ml.	musí nosit všichni hráči r. 2000 a ml.	musí nosit všichni hráči	musí nosit všichni hráči	musí nosit všichni hráči	musí nosit všichni hráči	doporučuje se	musí nosit všichni hráči ročníku 2000 a mladší
Helma s mřížkou, resp. celooblič. chráničem a chránič krku a hrdla:	musí nosit všichni hráči r. 2002 a ml., chránič krku musí nosit všichni hráči ve věku 18 let a ml.	musí nosit všichni hráči r. 2002 a ml., chránič krku musí nosit všichni hráči ve věku 18 let a ml.	musí nosit všichni hráči ročníku 2002 a mladší, chránič krku musí nosit všichni hráči ve věku 18 let a mladší	musí nosit všichni hráči ročníku 2002 a mladší, chránič krku musí nosit všichni hráči ve věku 18 let a mladší	musí nosit všichni hráči	musí nosit všichni hráči	helmu s mřížkou musí nosit všechny hráčky; chránič krku musí nosit všechny ve věku 18 let a ml.	musí nosit všichni hráči r. 2002 a ml., chránič krku musí nosit všichni hráči ve věku 18 let a ml.
Výjimky v barvách výstroje:	brankář může mít jinou barvu kalhot	hráči nemusí mít stejnou barvu helem, brankář může mít jinou barvu kalhot	brankář může mít jinou barvu kalhot	hráči nemusí mít stejnou barvu helem, brankář může mít jinou barvu kalhot	brankář může mít jinou barvu kalhot	hráči nemusí mít stejnou barvu helem, brankář může mít jinou barvu kalhot	hráčky nemusí mít stejnou barvu helem a kalhot	hráči nemusí mít stejnou barvu helem a kalhot
Dresy	na rukávech nemusí být čísla							
Hřiště:	neplatí ustanovení o maximálních rozměrech mezer mezi díly hrazení a skly nad hrazením, neplatí ustanovení pravidel o minimálních rozměrech hráčské a trestné lavice							

Finanční postihy Disciplinární komise Středočeského KVV ČSLH

DRUH PŘESTUPKU				KLM KSM	LJ LD	LMŽ LSŽ	Přípravka
1	Odhlášení družstva (ze soutěže)	a	po rozlosování soutěží	5.000	5.000	5.000	5.000
		b	v průběhu soutěže	15.000	10.000	10.000	5.000
2	Nedostavení se k utkání (za družstvo)	a	řídícímu svazu	10.000	6.000	6.000	3.000
		+	náhrada škody soupeři ¹	+ NŠ	+ NŠ	+ NŠ	+ NŠ
3	Nezajištění utkání dle RS či rozhodnutí řídícího svazu			do 3.000	do 3.000	do 3.000	do 3.000
4	Předčasné ukončení utkání		odmítnutí družstva pokračovat ve hře nebo z viny družstva	do 10.000	do 5.000	do 5.000	do 2.000
5	Neoprávněný start hráče	a	start na cizí RP	20.000	20.000	20.000	5.000
			vedoucí a trenér	2 000	2 000	2 000	1 000.
		b	neoprávněný start po dosažení hranice 40 bodů (SDŘ čl. 529)	1.000	1.000	1.000	1.000
			c	start na neplatný RP	dle SDŘ ČSLH článek 505		
6	Nepřepsání dat do „malého elektronického zápisu o utkání“ ve stanoveném čase (RMS čl. 15 bod e)			do 300	do 300	do 300	do 300
	Protest (dle SDŘ 601–611)			300	200	100	100
	Odvolání proti rozhodnutí komise (dle SDŘ 612–620)			600	400	200	200
	Disciplinární poplatek			500			
	Žádost o změnu trestu			500			
7	Nezajištění zdravotnické služby, či nedostatečná (žádná) pořadatelská služba			do 20.000,- Kč dle SDŘ ČSLH článek 505			
8	Nevypracování, nezaslání požadovaného dokumentu, vyjádření (kolektiv i jednotlivce)			do 1.500	do 1.500	do 1.500	do 1.500
9	Rozhodčí	a	nedostavení se k utkání bez omluvy (<i>delegovaný rozhodčí</i>)	do 1.000	do 1.000	do 1.000	do 1.000
10	Pro všechny ostatní přestupky proti ustanovením v Řádech ČSLH platí tresty článku 505 SDŘ o finančních pokutách (pro kolektiv do 20.000,- Kč, pro jednotlivce do 4.000,- Kč).						

Náhrada škody pořadateli u soutěže KLM, KSM, LJ, LD, LSŽ, LMŽ a KLP, Minihokej

Jestliže se utkání neodehrálo podle rozhodnutí STK z důvodu: je provinivší se klub povinen uhradit soupeři náhradu podle písmena:

nedostavení se hostujícího družstva (v případě, že utkání bylo nebo má být odehráno v náhradním termínu)	a), b)
nedostavení se hostujícího družstva (v případě, že nebyl dohodnut nebo nařízen náhradní termín)	a), b), c)
nezajištění utkání domácím klubem (v případě, že se hostující družstvo dostavilo)	c)
nesplnění podmínek k nastoupení k utkání domácím družstvem, odmítnutí domácího družstva nastoupit k utkání	a), b) *** ,c)
nesplnění podmínek k nastoupení k utkání hostujícím družstvem, odmítnutí hostujícího družstva nastoupit k utkání	a), b)

*** Domácí klub je povinen k úhradě škody hostujícímu mužstvu dále uhradit náhradu delegovaným rozhodčím v případě, že se na utkání dostavili.

a) Paušální úhrada výloh, za jedno utkání

KLM, KSM	8 000,- Kč,
RLJ, RLD, LMŽ, LSŽ	7 000,- Kč.
Přípravka – 4. a 5. třída	4 000,- Kč,
Přípravka – turnaj v minihokeji 2. a 3. třída (nedostavení se na turnaje – každé družstvo)	3 000,- Kč

b) Výdaje za rozhodčí

podle skutečné výše.

c) Cestovné ve výši 30,- Kč/km,

vzdálenost podle kap.

Vzdálenost je uvedena za jednu cestu, náhrada se platí za cestu tam a zpět; při dvojutkání žáků jedno cestovné pro obě družstva.

1. Postup při náhradě škody

- Sportovně-technická komise KVV ČSLH rozhodne o důvodu nesehrání utkání
- poškozený klub/oddíl vyčíslí náklady nesehraného utkání podle výše uvedených ustanovení a zašle je sportovně technické komisi do 14 dnů od zveřejnění rozhodnutí STK KVV ČSLH
- disciplinární komise KVV ČSLH rozhodne o výši náhrad.

2. Upozornění

- a) případné podání protestu či odvolání nemá odkladný účinek pro zaplacení uložených postihů (čl. 613 SDŘ ČSLH)
- b) nebude-li ve stanoveném termínu finanční postih uhrazen, je to pro DK KVV ČSLH důvodem k zastavení činnosti

3. Pokuty

- a) Povinností oddílu je zaslat současně se zaplacením kopii dokladu o provedené úhradě na email vformanekv@volny.cz a stredocesky@czechohockey.cz. Nebude-li ve stanoveném termínu finanční postih uhrazen anebo nebude-li zaslána kopie dokladu v termínu, je to pro DK důvodem udělení pokuty ve výši 500 Kč a k zastavení činnosti příslušnému družstvu nebo hráči do doby splnění závazku.
- b) V případě udělení trestu DK bude variabilní symbol uveden v rozhodnutí DK.
- c) V případě podání protestu či odvolání nemá odkladný účinek pro zaplacení uložených postihů.
- d) Nesehrané utkání z důvodu viny jednoho ze soupeřů (povětrnostní podmínky, výpadek technického zařízení), pořádající oddíl je povinen zaplatit celkové cestovní náhrady (jednomu, max. dvěma rozhodčím) a půl náhrady za řízení utkání všem rozhodčím.
- e) Rozhodnutí DK budou zasílána elektronickou poštou (oddíl zpětně potvrdí příjem) pokud nebude odebrán registrační průkaz. V tomto případě bude rozhodnutí DK zasláno doporučenou poštou včetně platebních údajů.
- f) Disciplinární komise v případě neuhrazení pokuty, příp. disciplinárního poplatku, zašle oddílu jednu upomínku. Pokud ani po první upomínce nebude pokuta, příp. disciplinární poplatek, uhrazen, bude:
 - a. poplatek DK navýšen o 500 Kč
 - b. celá částka stržena z kauce oddílu (oznámení o stržení dlužné částky z kauce bude oddílu odesláno elektronicky na email)

Vnitřní směrnice Českého svazu ledního hokeje č. 102

upravující

Domácí ustanovení k Pravidlům ledního hokeje pro hru tělem a holí v žákovských kategoriích

1) Následující domácí ustanovení k pravidlům ledního hokeje v platném znění (dále také jen „Pravidla“) platí:

- a) pro věkovou kategorii mladších žáků a všechny nižší věkové kategorie,
- b) ve všech utkáních hraných v České republice, včetně mezinárodních, turnajových a přátelských, nebo organizovaných a řízených Českým svazem ledního hokeje z.s.
- c) od 2. 5. 2018 bez časového omezení.

2) Je dovolena následující hra tělem:

- a) tlačit protihráče na hrazení, pokud oba hráči jedou stejným směrem (např. „uzavřít“ protihráči cestu – tzv. „trychtýř“), a pokud bránící hráč prokazatelně projevuje snahu hrát puk.
Například je dovoleno bránícímu hráči, pokud hráč v držení puku se pokouší jet mezi ním a hrazením, „uzavřít“ prostor mezi sebou a hrazením s úmyslem donutit protihráče vedoucího puk zmenšit rychlost nebo objet bránícího hráče po vnitřní straně.
- b) kontaktovat protihráče tělem v případě, že jak bránící hráč, tak i útočící hráč se pohybují stejným směrem a jsou otočení čelem proti sobě (bránící hráč jede jízdou vzad – situace jeden proti jednomu). Pokud bránící hráč brání tělem v pohybu útočícího hráče a projevuje snahu hrát kotouč, nepovažuje se takové jednání za přestupek proti Pravidlům.
- c) kontakt tělem mezi bránícím a útočícím hráčem může nastat, jestliže je výsledkem pohybu útočícího hráče.

3) Kromě všech omezení pro hru tělem uvedených v Pravidlech, je zakázáno:

- a) jakékoli naražení protihráče na hrazení. Porušení tohoto ustanovení bude trestáno větším trestem a automatickým osobním trestem do konce utkání za Vrazení na hrazení dle čl. 119 Pravidel,
- b) najetí do soupeře nebo kontaktování soupeře z jiného směru než kterým se pohybuje hráč v držení puku. Porušení tohoto ustanovení bude trestáno menším nebo větším trestem a automatickým osobním trestem do konce utkání za Napadení dle čl. 122 Pravidel,
- c) hraní tělem, strkání nebo najíždění do soupeře. Porušení tohoto ustanovení bude trestáno menším trestem za Nedovolené bránění dle čl. 150 Pravidel, případně menším nebo větším trestem a automatickým osobním trestem do konce utkání za Napadení dle čl. 122 Pravidel,
- d) jakákoli hra tělem na brankáře, a to i v případě, že brankář je mimo prostor brankoviště a má puk na holi. Porušení tohoto ustanovení bude trestáno menším nebo větším trestem a automatickým osobním trestem do konce utkání za Napadení dle čl. 122 Pravidel,
- e) strkání, hraní tělem nebo napadání protihráče stojícího u hrazení. Porušení tohoto ustanovení bude trestáno menším trestem za Nedovolené bránění dle čl. 150 Pravidel, případně menším nebo větším trestem a automatickým osobním trestem do konce utkání za Vrazení na hrazení dle čl. 119 Pravidel.

4) Posuzování

- a) Jako nedovolená hra se posuzuje zejména situace, kdy hráč nehraje kotouč, ale připravuje se hrát protihráče tělem některým ze způsobů uvedených v odst. 3 této směrnice. Naproti tomu kolize, k nimž dochází nevědomky, nemají být trestány.
- b) Údery rukavicemi nebo hokejkou, např. před brankou, se posuzují v souladu s Pravidly a trestají se menším nebo větším trestem a automatickým osobním trestem do konce utkání za Hrubost dle čl. 158 Pravidel, resp. za Krosček dle čl. 127 Pravidel, resp. za Sekání dle čl. 159 Pravidel.
- c) Hra tělem na hráče, který není v držení puku, musí být trestána dle čl. 150 Pravidel nebo dle čl. 122 Pravidel.
- d) Jako nejhrubší a krajně nesportovní je nutno posuzovat nájezd do protihráče zezadu. Takový zákrok se trestá větším a automatickým osobním trestem do konce utkání nebo trestem ve hře za Naražení zezadu dle čl. 123 Pravidel. Za porušení tohoto pravidla není možné v utkáních soutěží uvedených pod písm. a) odst. 1. této směrnice uložit jen menší trest a osobní desetiminutový trest.
- e) Dojde-li při hře tělem ke zranění, uloží se vždy větší trest a automatický osobní trest do konce utkání.
- f) Jestliže má hra tělem hrubší charakter, jedná-li se o brutální zákrok, je zřejmý záměr soupeře zranit nebo je-li patrná snaha vyřadit zákrokem soupeře z utkání, uloží se tam, kde to povolují Pravidla, za takové jednání vždy trest ve hře.

5) Nesportovní chování

- a) Jako nesportovní chování bude posuzováno chování trenéra nebo jiného funkcionáře družstva, který jakýmkoliv způsobem nabádá hráče k nedovolené hře tělem nebo jiným nedovoleným zákrokům. V prvním takovém případě hlavní rozhodčí v nejbližším přerušení napomene družstvo prostřednictvím kapitána. Při druhém porušení tohoto ustanovení u téhož družstva uloží menší trest za Nesportovní chování dle čl. 168 Pravidel. Každé další porušení tohoto ustanovení stejným družstvem má za následek kromě menšího trestu i osobní trest do konce utkání pro funkcionáře, který se dopustil takového jednání.
- b) Jakýkoli záměrný fyzický kontakt hráče s protihráčem v přerušené hře je považován za nesportovní chování a trestá se větším trestem za Hrubost dle čl. 158 Pravidel, resp. větším trestem a automatickým osobním trestem do konce utkání za Bitku dle čl. 141 Pravidel.

Schváleno VV ČSLH dne 2. 5. 2018.

Tato vnitřní směrnice je platná a účinná od data jejího schválení VV ČSLH a datem nabytí její účinnosti ruší platnost a účinnost všech směrnic upravujících výše uvedené.

V Praze dne 2. 5. 2018

.....
Tomáš Král
prezident
Český svaz ledního hokeje z.s.

.....
Martin Urban
generální sekretář
Český svaz ledního hokeje z.s.

Upřesnění postupu provedení kontroly totožnosti

O kontrole totožnosti platí čl. 328–330 SDR LH s následujícím upřesněným postupem:

- 1) Kontrola totožnosti hráče může být provedena v průběhu celého utkání. Rozhodčí nechá vždy napsat do zápisu o utkání vlastnoručně kontrolovaným hráčem čitelně celé jméno a příjmení, celé datum narození a vlastnoruční podpis.
- 2) Hráč je povinen se ke konfrontaci dostavit ihned po vyzvání rozhodčím (např. pokud je hráč na ledě nesmí se již vracet na svou střídačku). Při konfrontaci hráčů mají právo být přítomni vedoucí obou družstev a u mužů kapitáni obou družstev.
- 3) Kontrolu totožnosti může rozhodčí provést i na základě vlastních poznatků, nebo nesrovnalostí, které zjistí činovníci utkání.
- 4) Posouzení podobnosti hráče s fotografií na registračním průkazu včetně porovnání data narození. Rozhodčí do zápisu o utkání učiní jasný závěr – zda foto na RP odpovídá kontrolované osobě!
- 5) Je-li zřejmé, že je vše v pořádku, rozhodčí nechá konfrontovaného hráče pokračovat ve hře a uvede skutečnost do zápisu o utkání.
- 6) Je-li jednoznačné, že se jedná o neoprávněný start, rozhodčí vykáže hráče do šatny, odebere mu reg. průkaz a odešle se zápisem o utkání na řídicí svaz.
- 7) Při konfrontaci hráčů nad 15 let je hráč v případě pochybností o totožnosti hráče povinen v souladu s čl. 330 odst. 1. písm. c) SDR předložit platný průkaz totožnosti, tj. občanský průkaz nebo cestovní pas. Při nejasnostech u konfrontace je rozhodčí povinen zaznamenat do zápisu o utkání výrok: „Provedena konfrontace“. Toto nechá stvrdit podpisem konfrontovaného hráče. Jestliže se hráč nemůže prokázat žádným průkazem s fotografií, rozhodčí mu odebere reg. průkaz a vykáže hráče do šatny. V případě nesouhlasu s provedenou konfrontací pořídí nesouhlasící strana (vedoucí družstva) průkazné foto konfrontovaného hráče pro potřeby jednání DK KVV ČSLH.
- 8) Jsou-li pochybnosti o totožnosti hráče v žákovských kategoriích, přípravek i minihokeje, (hráči mladší 15. let), je povinen předložit průkaz pojištěnce zdravotní pojišťovny! Jestliže kontrolovaný hráč tento průkaz pro další kontrolu nepředloží, rozhodčí mu odebere reg. průkaz a vykáže ho do šatny. V případě nesouhlasu s provedenou konfrontací pořídí nesouhlasící strana (vedoucí družstva) průkazné foto konfrontovaného hráče pro potřeby jednání DK KVV ČSLH.
- 9) Nedostaví-li se vyžádaný hráč ke konfrontaci, bude jeho start považován jako neoprávněný dle čl. 411 písm. e) SDR.

Výňatek z Vnitřní směrnice Českého svazu ledního hokeje č. 115

upravující

Trenérské licence

Výňatek z Vnitřní směrnice ČSLH – kompletní znění je uvedeno na webových stránkách www.ceskyhokej.cz.

Článek XI – Kvalifikační předpoklady trenérů pro vedení družstev v soutěžích řízených ČSLH a reprezentačních družstev ČR

Pro vedení družstev v jednotlivých soutěžích řízených ČSLH a reprezentačních družstev ČR je požadováno, aby trenér byl držitelem minimálně následující Licence:

Družstvo	Licence		
	Jeden trenér	Ostatní trenéři	Trenér brankářů
ČR A	A	C hráč	trenér brankářů (platí od 1. 1. 2023)
ČR ženy	B	C/C+ mládež/C hráč	trenér brankářů (platí od 1. 1. 2023)
Extraliga seniorů	A	C hráč	-
I. liga seniorů	A	C hráč	-
II. liga seniorů	B	C/C+ mládež/C hráč	-
ČR 20, 19, 18, 17, 16	A	C hráč	trenér brankářů (platí od 1. 1. 2023)
ČR ženy 18, 16	B	C+ mládež	trenér brankářů (platí od 1. 1. 2023)
Juniorská liga akademií	A	A	trenér brankářů (platí od 1. 1. 2023)
Extraliga juniorů	A	B	trenér brankářů (platí od 1. 1. 2024)
Liga juniorů	B	C/C+ mládež/C hráč	-
Extraliga dorostu	A	B	trenér brankářů (platí od 1. 1. 2024)
Liga dorostu	B	C/C+ mládež/C hráč	-
Liga starších žáků	B	C/C+ mládež/C hráč	trenér brankářů (platí od 1. 1. 2025)
Liga mladších žáků	B	C/C+ mládež/C hráč	trenér brankářů (platí od 1. 1. 2025)
Soutěže žen	C/C+ mládež/C hráč	C/C+ mládež/C hráč	-
Ostatní soutěže	C/C+ mládež/C hráč	C/C+ mládež/C hráč	-

Článek XII – Statut studenta Licence B

- 1) Statut studenta Licence B opravňuje trenéra k výkonu trenérské činnosti v rozsahu Licence B.
- 2) 2. Statut studenta Licence B získává trenér přijetím ke školení/studiu Licence B. Tento statut trvá maximálně do uplynutí jednoho roku od zahájení školení/studia. Pokud trenér v této době nesplní veškeré podmínky pro udělení Licence B, ztrácí statut studenta Licence B. Opakované přijetí ke školení/studiu Licence B nezpůsobuje obnovení statutu studenta Licence B. Statut studenta Licence B se prokazuje písemným potvrzením TK ČSLH.

Článek XIII – Statut studenta Licence A

- 1) Statut studenta Licence A opravňuje trenéra k výkonu trenérské činnosti v rozsahu Licence A.
- 2) Statut studenta Licence A získává trenér:
 - a) přijetím ke studiu na trenérské škole při FTVS UK se specializací lední hokej nebo k magisterskému studiu se specializací lední hokej na FTVS UK a
 - b) splněním podmínky trenérské praxe v rozsahu stanoveném v čl. IX odst. 6. písm. b) této směrnice.
- 3) 3. Statut studenta Licence A trvá maximálně do uplynutí dvou let od předpokládaného řádného termínu ukončení studia. Pokud trenér v této době nesplní veškeré podmínky pro udělení Licence A, ztrácí statut studenta Licence A. Opakované přijetí ke studiu Licence A nezpůsobuje obnovení statutu studenta Licence A. Statut studenta Licence A se prokazuje písemným potvrzením TK ČSLH.

Článek XIV – Opětovné udělení Licence

TK ČSLH je oprávněna žadateli o opětovné udělení Licence C+ mládež, Licence B nebo Licence A tuto opětovně udělit, pokud:

- a) žádá o opětovné udělení příslušné Licence, kterou v minulosti vlastnil, a jejíž doba platnosti uplynula,
- b) absolvoval Doškolovací semináře minimálně v rozsahu stanoveném touto směrnicí pro prodloužení platnosti příslušné Licence,
- c) splnil případné další podmínky stanovené TK ČSLH,
- d) zaplatil poplatek za opětovné udělení příslušné Licence.

Článek XV – Závěrečná ustanovení

- 1) Bez platné Licence se trenérská činnost v soutěžích řízených ČSLH nepovoluje. V případě nedodržení ustanovení této směrnice bude postupováno v souladu s příslušnými předpisy ČSLH.
- 2) Prodloužení platnosti příslušné Licence trenéra, který v průběhu její platnosti dovršil 65. rok věku, není podmíněno absolvováním Doškolovacích seminářů v rozsahu stanoveném touto směrnicí.
- 3) V období mezi zasedáními TK ČSLH je šéftrenér nebo metodik ČSLH oprávněn učinit neodkladná rozhodnutí, která jinak podle této směrnice spadají do kompetence TK ČSLH.
- 4) Schváleno VV ČSLH dne 30. 7. 2020.
- 5) Tato vnitřní směrnice je platná a účinná od data jejího schválení VV ČSLH a datem nabytí její účinnosti ruší všechny směrnice dříve upravující výše uvedené.

Povinnosti rozhodčích

Povinnosti rozhodčích doplňují, případně upřesňují, povinnosti rozhodčího dle směrnice č. 112 ze dne 07.08.2019.

- 1) Rozhodčí jsou povinni dostavit se na všechna utkání, k nimž jsou delegováni, nejméně 60 minut před začátkem utkání u Krajské ligy mužů a Krajské soutěže mužů, u ostatních soutěží 30 minut před začátkem utkání.
- 2) Překontrolují správnost vyplnění Zápisu, registrační průkazy hráčů, číslo a symbol utkání. Dále zkontroluje povinnou výzbroj a hráče s neúplnou výzbrojí nepřipustí ke hře. Rozhodčí je povinen vozit k utkání Rozpis mistrovských utkání 2020/2021 (v tištěné nebo elektronické verzi) a Pravidla ledního hokeje v posledním znění (v tištěné nebo v elektronické verzi).
- 3) Zápis a registrační průkazy je povinen předložit domácí oddíl prostřednictvím buď zapisovatele (časoměřiče) nebo vedoucího družstva domácích, a to nejpozději 30 minut před začátkem utkání. Při pozdním zahájení utkání je rozhodčí povinen zaznamenat důvod zpoždění. Po utkání předloží zapisovatel rozhodčím Zápis ke kontrole. Povinností rozhodčích je pak Zápis zkontrolovat, (zejména udělené tresty a vstřelené branky).
- 4) Zapisovatel nesmí opustit kabinu rozhodčího dříve, pokud k tomu nedá rozhodčí pokyn. Rozhodčí je povinen popsat do Poznámek k utkání zejména vyšší tresty (počínaje VT) a chování diváků před okopírováním/uzavřením zápisu.
- 5) Při předávání registračních průkazů rozhodčím je povinen vedoucí domácího družstva představit osobně hlavního pořadatele a zdravotní službu (řádně označené páskou nebo vestou) rozhodčím a tito se s hlavním pořadatelem domluví, kde bude po celé utkání stát. Hlavní pořadatel bude rozhodčí doprovázet před utkáním, o přestávkách a po utkání z ledové plochy do kabin a naopak. Zároveň zodpovídá za to, že do kabiny rozhodčích nikdo bez jejich svolení nevstoupí.
- 6) Rozhodčí nesmí připustit ke hře hráče, který:
 - a) Nepředložil registrační průkaz
 - b) není uveden na hráčském seznam/soupisce (u soutěže a družstva, kde je předepsáno)
 - c) nemá požadovanou povinnou výstroj dle přílohy č. 6
- 7) V případě, že se rozhodčí k utkání nemůže dostavit, zadá žádost ke schválení komisi rozhodčích do Systému rozhodčí Českého hokeje. Při změně méně než 24 hodin před utkáním je nutné změnu nahlásit telefonicky KR KSLH
- 8) Po termínu nezaplacené uložené pokuty má rozhodčí zastavenou činnost. Platí povinnost zaslat potvrzení o zaplacení pokuty emailem předsedovi DK a sekretáři KVV.
- 9) Rozhodčí v případě, kdy uloží trest ve hře (TH), odebere reg. průkaz, který odešle na řídící KSLH a informuje předsedu DK a STK.
- 10) Rozhodčí a pomocný rozhodčí se během výkonu své funkce a do vyřešení vyplývajících povinností po utkání nesmí věnovat jiné činnosti/funkci.
- 11) Konfrontaci hráčů provádí rozhodčí podle přílohy č. 9.
- 12) Sazebník odměn uveden v příloze č. 12.

- 13) Dle Vnitřní směrnice Českého svazu ledního hokeje z.s. č. 112, upravující povinnosti a odměňování rozhodčích, článku V, bodu 6, jsou odměny **Rozhodčím vypláceny v hotovosti** bezprostředně po skončení utkání pořadatelem utkání na základě **Rozhodčím poskytnutého a vyplněného tiskopisu formuláře vyúčtování** (včetně uvedení pořadového čísla), který je přílohou č. 13. Doklad je možné vygenerovat v Systému Rozhodčí Českého hokeje. Vyúčtování musí být vyplněno čitelně ve dvou vyhotoveních, z nichž jedno obdrží pořadatel příslušného utkání a druhé Rozhodčí.

Výňatek z Vnitřní směrnice Českého svazu ledního hokeje č. 112
upravující

Povinnosti a odměňování rozhodčích

Výňatek z Vnitřní směrnice ČSLH č. 112:

- příloha č. 2 – Sazebník odměn
- příloha č. 3 - Stanovení minimálního povinného počtu rozhodčích podle soutěží

Kompletní znění je uvedeno na webových stránkách www.ceskyhokej.cz.

Sazebník odměn

soutěž	hlavní rozhodčí	čárový rozhodčí	brankový videorozhodčí	časoměřič, zapisovatel, vedoucí boxu	zapisovatel pro elektro- nický zápis	ostatní pomocní rozhodčí
reprezentace senioři A, senioři B, U20	7 940 Kč	5 360 Kč	1 280 Kč	330 Kč	650 Kč	280 Kč
reprezentace ostatní	3 890 Kč	2 620 Kč	1 280 Kč	330 Kč	540 Kč	280 Kč
reprezentace s domácími soupeři	1 570 Kč	990 Kč		280 Kč	440 Kč	260 Kč
Champions Hockey League	podle předpisů Champions Hockey League		1 280 Kč	330 Kč	540 Kč	280 Kč
Extraliga seniorů	I. sk. - 7 875 Kč II. sk. - 6 825 Kč III. sk. - 6 300 Kč IV. sk. - 5 250 Kč	I. sk. - 5 250 Kč II. sk. - 4 460 Kč III. sk. - 3 940 Kč IV. sk. - 3 410 Kč	1 280 Kč	330 Kč	540 Kč	280 Kč
I. liga seniorů	3 010 Kč	2 250 Kč	1 280 Kč	280 Kč	440 Kč	260 Kč
II. liga seniorů	2 200 Kč	1 470 Kč		280 Kč	360 Kč	260 Kč
Juniorská liga akademií, Univerzitní hokejová liga	1 540 Kč	960 Kč	1 280 Kč	280 Kč	440 Kč	260 Kč
Extraliga juniorů	1 540 Kč	960 Kč		280 Kč	440 Kč	260 Kč
Liga juniorů	830 Kč	570 Kč		280 Kč	360 Kč	260 Kč
Extraliga dorostu	1 040 Kč	670 Kč		280 Kč	440 Kč	260 Kč
Liga dorostu, VTM U15	670 Kč	460 Kč		280 Kč	360 Kč	260 Kč
Liga starších žáků, VTM U14, VTM U13	570 Kč	350 Kč		230 Kč	280 Kč	210 Kč
Soutěže žen	570 Kč	350 Kč		230 Kč	280 Kč	210 Kč
Krajská liga seniorů	1 140 Kč	720 Kč		230 Kč	280 Kč	210 Kč
Ostatní krajské soutěže seniorů	620 Kč	410 Kč		230 Kč	280 Kč	210 Kč
Krajské soutěže juniorů	620 Kč	410 Kč		230 Kč	260 Kč	210 Kč
Krajské soutěže dorostu	520 Kč	350 Kč		230 Kč	260 Kč	210 Kč
Liga mladších žáků, VTM U12	330 Kč	230 Kč		170 Kč	220 Kč	170 Kč
Soutěž 5. tříd	290 Kč	200 Kč		170 Kč	170 Kč	170 Kč
Okresní soutěže seniorů	460 Kč	300 Kč		230 Kč	220 Kč	210 Kč
Minihokej	200 Kč				180 Kč	180 Kč
Sledge hokej	410 Kč	250 Kč		230 Kč		200 Kč

Odměny za řízení utkání:

- 1) Odměny za řízení utkání neuvedené v tabulce stanovuje řídící orgán soutěže.
- 2) Při utkáních neuvedených v příloze č. 1 (přátelských, turnajových apod.) se odměna za řízení utkání řídí zařazením pořádatelského klubu v soutěži a je:
 - a) u žákovských utkání v plné výši,
 - b) pro Extraligu seniorů ve výši: hlavní rozhodčí 3 000 Kč, čárový rozhodčí 2 000 Kč,
 - c) v ostatních utkáních hlavnímu a čárovému rozhodčímu v poloviční výši.
- 3) V utkáních kvalifikací, play-down a „baráží“ se odměna za řízení utkání u hlavního a čárového rozhodčího zvyšuje o 20 %.
- 4) V utkáních play-off extraligy seniorů a play-off I. ligy seniorů se odměna za řízení utkání u hlavního a čárového rozhodčího zvyšuje o 50 %. V utkáních play-off ostatních soutěží se odměna za řízení utkání u hlavního a čárového rozhodčího zvyšuje o 20 %, v semifinále o 30 % a ve finále o 50 %.
- 5) V utkáních hraných v pracovní dny v období od 1. září do 30. června se začátkem před 16. hodinou se všechny odměny uvedené v sazebníku zvyšují o 100 %. K tomuto zvýšení nedochází u odměn hlavního rozhodčího vyšších než 3 600 Kč a u odměn čárového rozhodčího vyšších než 2 400 Kč.
- 6) Je-li utkání řízeno jen dvěma Rozhodčími, náleží oběma odměna hlavního rozhodčího.
- 7) Je-li pořadatelem utkání požadováno hlášení v českém jazyce a současně v anglickém jazyce, odměna hlasatele takového utkání se zvyšuje o 100 %.
- 8) Odřídí-li Rozhodčí jen část utkání, náleží mu poměrný díl odměny za řízení utkání. S výjimkou, že se tak stalo pro zranění Rozhodčího nebo z důvodů předčasného ukončení utkání.
- 9) Jestliže se Rozhodčí k utkání řádně dostavil a mistrovské utkání nebylo odehráno, např. z viny některého oddílu nebo pro nezpůsobilost hrací plochy, náleží mu polovina odměny za řízení utkání.
- 10) Je-li rozhodčí k utkání nominován jako náhradní hlavní rozhodčí nebo náhradní čárový rozhodčí, náleží mu odměna ve výši 30 % odměny za řízení utkání a odměna za dopravu.
- 11) Odměny za řízení utkání jsou uvedeny v Kč, není-li uvedeno jinak.
- 12) Částky uvedené v sazebníku jsou konečné ceny.

Odměny za dopravu

- 1) Rozhodčímu přísluší odměna za dopravu mezi místem, které sdělil komisi rozhodčích jako výchozí místo cest k utkáním a místem konání utkání. Nesdělil-li Rozhodčí výchozí místo cest k utkáním, je za takové místo považováno bydliště Rozhodčího. Koná-li se utkání ve stejné obci jako je výchozí místo cest k utkáním, odměna za dopravu se neproplácí.
- 2) Hlavnímu rozhodčímu, čárovému rozhodčímu a brankovému videorozhodčímu se vyplácí odměna za dopravu podle způsobu použité dopravy:
 - a) při použití veřejné hromadné dopravy podle odst. 3. této přílohy,
 - b) při použití silničního motorového vozidla podle odst. 4. této přílohy,
 - c) použije-li rozhodčí jiný způsob dopravy, odměna za dopravu se nevyplácí.

Ostatním Rozhodčím se vyplácí odměna za dopravu vždy podle odst. 3. této přílohy.

- 3) Odměna za dopravu veřejným dopravním prostředkem je vyplácena ve výši ceny jízdenky.
- 4) Odměna za dopravu při použití silničního motorového vozidla se vyplácí jen hlavnímu rozhodčímu a/nebo čárovému rozhodčímu a/nebo brankovému videorozhodčímu ve výši:

- a) 6 Kč/km v extralize,
b) 5 Kč/km v ostatních soutěžích,

přičemž při jejím výpočtu se vychází z následujících pravidel hospodárnosti:

- i) Odměna je vyplácena za nejkratší možnou vzdálenost. Závazné vzdálenosti mezi místy konání utkání a výchozími místy může řídící orgán soutěže stanovit rozpisem soutěží nebo jiným nařízením.
- ii) Je-li na totéž utkání delegováno více Rozhodčích z jednoho místa, vyplácí se jen jedna odměna za dopravu. Tato odměna se vyplácí hlavnímu rozhodčímu, popřípadě prvnímu čárovému rozhodčímu podle abecedního pořádku, nedohodnou-li se Rozhodčí jinak.
- iii) Jsou-li na totéž utkání delegováni Rozhodčí z různých míst, ale ze stejného směru, vyplácí se jen jedna odměna za dopravu, pokud je tato jedna odměna za dopravu nižší než součet odměn za dopravu delegovaných Rozhodčích ze stejného směru. Tato odměna se vyplácí Rozhodčímu delegovanému z největší vzdálenosti, pokud se Rozhodčí nedohodnou na jejím rozdělení.

Stanovení minimálního povinného počtu rozhodčích podle soutěží

soutěž	počet rozhodčích na ledě	minimální povinný počet pomocných rozhodčích
reprezentace senioři A	2 HR, 2 ČR	Z, Č, 2T, H, V, * ¹
reprezentace senioři B, „20“	2 HR, 2 ČR	Z, Č, 2T, H, V, * ¹
reprezentace junioři, ženy	2 HR, 2 ČR	Z, Č, 2T, H, V, * ¹
reprezentace s domácími soupeři	1 HR, 2 ČR ^{nebo} 2 HR, 2 ČR, * ²	Z, Č, 2T, H
Extraliga seniorů	2 HR, 2 ČR	Z, Č, 2T, H, V
I. liga seniorů	2 HR, 2 ČR	Z, Č, 2T, H, 2B
II. liga seniorů	1 HR, 2 ČR ^{nebo} 2 HR, 2 ČR, * ²	Z, Č, 2T, H, 2B
Juniorská liga akademií, Univerzitní hokejová liga	1 HR, 2 ČR ^{nebo} 2 HR, 2 ČR, * ²	Z, Č, 2T, H, 2B
Extraliga juniorů	1 HR, 2 ČR ^{nebo} 2 HR, 2 ČR, * ²	Z, Č, 2T, H, 2B
Liga juniorů	1 HR, 2 ČR	Z, Č, 2T, H
Extraliga dorostu	1 HR, 2 ČR ^{nebo} 2 HR, 2 ČR, * ²	Z, Č, 2T, H
Liga dorostu	1 HR, 2 ČR	Z, Č, T
Liga starších žáků, žákovské výběry	1 HR, 2 ČR	Z, Č, T
Soutěže žen	1 HR, 2 ČR	Z, Č, T, H
Krajská liga seniorů	1 HR, 2 ČR ^{nebo} 2 HR, 2 ČR, * ²	Z, Č, T
Ostatní krajské soutěže seniorů	1 HR, 2 ČR ^{nebo} /2 R, * ²	Z, Č, T
Krajské soutěže juniorů	1 HR, 2 ČR	Z, Č, T
Krajské soutěže dorostu	1 HR, 2 ČR	Z, Č, T
Liga mladších žáků	2 R	Z, Č, T
Soutěž 5. tříd	2 R	Z, Č
Okresní soutěže seniorů	2 R	Z, Č
Okresní soutěže juniorů, dorostu	2 R	Z, Č
Okresní soutěže žáků	2 R	Z, Č
Minihokej	1 R	Z
Sledge hokej	2 R	Z, Č, T

Formulář vyúčtování

Vyúčtování odměn rozhodčího č.

Rozhodčí		
Jméno, příjmení	Licence	IČ / Datum narození
Adresa		Číslo účtu *1)

Pořadatel	
Název	IČ
Adresa	Číslo účtu *1)

odměny:					
1. Za utkání					
Datum	Druh činnosti	Č. utkání	Výše odměny (Kč)		
2. Za dopravu					
Datum	Z místa	Do místa	*2)	Vzdálenost	Výše odměny (Kč)
Spolucestující					

Forma úhrady: v hotovostiCelková odměna
k úhradě (Kč)

Rozhodčí, jakožto příjemce platby, bere na vědomí, že vyplácená částka podléhá zdanění podle příslušných daňových předpisů.

Datum vystavení / splatnosti	Podpis rozhodčího
------------------------------	-------------------

Schválil za pořadatele	Přijato v hotovosti dne *3)	Podpis příjemce *3)
------------------------	-----------------------------	---------------------

*1) – vyplňuje se jen při bezhotovostní platbě

*2) – dopravní prostředek (V - veřejná doprava, A - silniční motorové vozidlo).

*3) – vyplňuje se jen při platbě v hotovosti

Povinnosti pořadajícího Klubu

Výňatek ze Soutěžního a disciplinárního řádu ČSLH – kompletní znění je uvedeno na www.ceskyhokej.cz.

Článek 313

1. Pořadajícím Klubem je Klub, jehož družstvo je v rozlosování dlouhodobé soutěže u konkrétního utkání uvedeno na prvním místě. V krátkodobé soutěži je pořadajícím Klub uveden v propozicích této soutěže.
2. Pořadajícím Klub odpovídá za zajištění a přípravu utkání, regulérní průběh utkání a bezpečnost všech jeho účastníků

Článek 314

Pořadajícím Klub je povinen:

- a) hlásit termín utkání dle čl. 302 SDR a pořadat utkání na hřišti vyhovujícím Pravidlům ledního hokeje řádně označeném a vybaveném,
- b) zajistit odpovídající podmínky pro činnost družstev a Rozhodčích na utkání, zejména vybavené, vytápěné a uzamykatelné šatny, sociální zařízení a sprchy,
- c) mít k dispozici dostatečné vybavení k utkání (puky, stopky, zápis o utkání apod.),
- d) zajistit podmínky pro činnost zástupců Řídícího orgánu soutěže a jeho komisí, zejména pro delegáta utkání a pracovníky pověřené dopingovou kontrolou,
- e) zajistit zdravotnickou službu s potřebným vybavením pro první pomoc a telefon, kterým je kdykoliv možno přivolat rychlou lékařskou pomoc,
- f) zajistit Hráčům obou družstev a Rozhodčím v přestávkách a po utkání nealkoholické nápoje,
- g) vhodnou formou informovat veřejnost o konání utkání, zajistit, aby diváci byli informováni o družstvech, případně Klubech, soutěži apod.,
- h) zajistit podmínky pro práci sdělovacích prostředků
- i) hlásit výsledek utkání způsobem stanoveným v rozpisu/herním řádu soutěže.

Článek 315

1. K udržení pořádku při utkání je pořadajícím Klub povinen zajistit pořadatelskou službu v rozsahu přiměřeném úrovni soutěže, počtu diváků a jejím úkolům.
2. Činnost pořadatelské služby řídí hlavní pořadatel utkání a zástupce hlavního pořadatele utkání, kteří musí být členy pořadajícího Klubu a jsou osobně zodpovědní za výkon pořadatelské služby. Hlavní pořadatel a jeho zástupce musí být viditelně označeni nápisem "Hlavní pořadatel" a "Zástupce hlavního pořadatele". Ostatní pořadatelé jsou označeni odpovídajícím způsobem (páskou, vestou, jednotným oblečením apod.).

Jméno, příjmení, podpis a adresa hlavního pořadatele jsou uvedeny v zápise o utkání. Hlavní pořadatel se ohlásí před utkáním Rozhodčím, seznámí je se stavem zajištění utkání a oznámí své stanoviště v průběhu utkání. Po dobu utkání jsou hlavní pořadatel i jeho zástupce k dispozici Rozhodčím a zástupcům družstev a na jejich požádání učiní opatření k zajištění pořádku a bezpečnosti účastníků utkání.

Článek 316

Pořádající Klub je dále povinen:

- a) zajistit pořádek na stadionu a bezpečnost účastníků utkání,
- b) přijmout dostatečná opatření k tomu, aby nedošlo k hanlivým, pohoršujícím, urážlivým, provokujícím, zesměšňujícím nebo ponižujícím posunkům, gestům, pokřikům nebo jiným nesportovním jednáním jednotlivců či skupin osob vůči členům družstev, Rozhodčím, či jakýmkoliv jiným osobám, způsobilým poškodit dobré jméno a zájmy českého hokeje, a proti takovému jednání adekvátním způsobem, bez zbytečného odkladu a účinně zasáhnout,
- c) přijmout dostatečná opatření k tomu, aby nedošlo ze strany jednotlivce či skupiny osob k jakýmkoliv projevům hanobícím některý národ, některou rasu nebo etnickou skupinu, nebo jednotlivce či skupinu osob pro jejich skutečnou nebo domnělou rasu, příslušnost k etnické skupině, národnost, politické přesvědčení, náboženské vyznání či sexuální orientaci, a proti takovému jednání adekvátním způsobem, bez zbytečného odkladu a účinně zasáhnout,
- d) zajistit splnění příkazů zástupců Řídícího orgánu soutěže, Rozhodčích a policie,
- e) zajistit, aby před utkáním, v průběhu utkání, o přestávkách ani bezprostředně po utkání nevstupoval na ledovou plochu nikdo kromě Hráčů, Rozhodčích, lékaře, zdravotníků a jiných k tomu oprávněných osob,
- f) zajistit, aby před utkáním, v průběhu utkání, o přestávkách a po utkání nevstupoval na hráčské lavice, trestné lavice, do šaten Hráčů nebo do dalších prostor vyhrazených pro delegované osoby a zástupce Řídícího orgánu soutěže nikdo kromě členů družstev a jiných k tomu oprávněných osob,
- g) zajistit, aby před utkáním, v průběhu utkání, o přestávkách ani po skončení utkání nevstupoval do šatny Rozhodčích nikdo kromě Rozhodčích, zapisovatele, delegovaného zástupce Řídícího orgánu soutěže, vedoucích družstev (před a po utkání) a osob, kterým to Rozhodčí výslovně dovolí; k tomu určí stálou službu u šatny Rozhodčích, která do šatny nepustí nikoho bez svolení Rozhodčích,
- h) zajistit podmínky pro činnost pomocných Rozhodčích,
- i) zajistit, aby do hlediště byly vpuštěny jen osoby v maximálním množství kapacity stadionu,
- j) zajistit, aby do stadionu nebyly vpuštěny, popřípadě aby byly zjištěny a vyvedeny osoby pod vlivem alkoholu či jiných omamných látek, osoby se zbraněmi, pyrotechnikou, či jinými předměty ohrožujícími bezpečnost a zdraví osob a osoby, které svým chováním narušují bezpečnost ostatních účastníků utkání,
- k) zjistit jména výtržníků a ohlásit je Rozhodčím, policii, případně přivolat policii,
- l) zajistit stálou připravenost zdravotnického zařízení a vybavení a prostor k ošetření a první pomoci,
- m) při zranění, u kterého nepostačí ošetření prostředky a zdravotníky na stadionu, okamžitě přivolat rychlou lékařskou pomoc,

- n) zajistit, aby osobní a cenné věci včetně dopravních prostředků družstev, členů družstev, Rozhodčích a zástupců Řídícího orgánu soutěže nebyly odcizeny či poškozeny; k tomu jsou jejich majitelé povinni je na vyzvání hlavního pořadatele uložit nebo odstavit na místo určené pořadatelskou službou,
- o) zajistit bezpečný odchod a odjezd členů družstev, Rozhodčích a zástupců Řídícího orgánu soutěže po utkání jak v areálu stadionu, tak v jeho blízkosti.

Celé družstvo bez registračních průkazů – postup

Výňatek ze Soutěžního a disciplinárního řádu ČSLH – kompletní znění je uvedeno na www.ceskyhokej.cz.

Článek 322

- 1) Dostaví-li se celé družstvo bez registračních průkazů Hráčů, oznámí to Rozhodčímu utkání a ten tuto skutečnost zaznamená v zápisu o utkání zároveň s důvodem, proč nebyly registrační průkazy Hráčů celého družstva předloženy. Vyžádá od vedoucího družstva písemné prohlášení, že všichni Hráči, kteří nastupují k utkání, mají platné registrační průkazy opravňující je v utkání hrát. U všech Hráčů tohoto družstva provede Rozhodčí kontrolu totožnosti dle písm. b) a c) čl. 330 SDŘ. Klub, jehož Hráči nastoupí k utkání bez registračních průkazů, předloží je buď v průběhu utkání nebo bezprostředně po jeho skončení Rozhodčím, nebo je předloží nejpozději druhý pracovní den po utkání Řídícímu orgánu soutěže. Nemůže-li Klub registrační průkazy Hráčů předložit proto, že byly např. zničeny, ztraceny nebo odcizeny, předloží ve stejné lhůtě vysvětlení okolností takovéto události.
- 2) Řídící orgán soutěže posoudí důvody, proč nastoupili Hráči bez registračních průkazů, a rozhodne o dalších opatřeních. Zjistí-li se, že některý z Hráčů hrál neoprávněně nebo že nebyly předloženy registrační průkazy všech Hráčů proto, že tento doklad chyběl jednomu Hráči nebo několika Hráčům, bude družstvo potrestáno hracími důsledky a případ projedná příslušná disciplinární komise.

Upřesnění pro soutěže řízené Středočeským krajským výkonným výborem Českého svazu ledního hokeje:

- 1) U mládežnických kategorií, jejichž hráči se nemohou prokázat platným občanským průkazem, pořídí rozhodčí fotodokumentaci k následnému prokázání totožnosti hráče. Na fotografii musí být hráč z čelního pohledu a vidět číslo dresu, které odpovídá číslu uvedenému v Zápisu o utkání. Pořízené fotografie slouží jako podklad pro kontrolu neoprávněné startu. Po rozhodnutí řídícího orgánu soutěže budou tyto fotografie smazány.

System hry každý s každým – Bergerovy tabulky

Pro 3 a 4 družstva

I. kolo	1-4	2-3
II. kolo	4-3	1-2
III. kolo	2-4	3-1

Proti čísla: 1-3, 2-4

Pro 5 a 6 družstev

I. kolo	1-6	2-5	3-4
II. kolo	6-4	5-3	1-2
III. kolo	2-6	3-1	4-5
IV. kolo	6-5	1-4	2-3
V. kolo	3-6	4-2	5-1

Proti čísla: 1-4, 2-5, 3-6

Pro 7 a 8 družstev

I. kolo	1-8	2-7	3-6	4-5
II. kolo	8-5	6-4	7-3	1-2
III. kolo	2-8	3-1	4-7	5-6
IV. kolo	8-6	7-5	1-4	2-3
V. kolo	3-8	4-2	5-1	6-7
VI. kolo	8-7	1-6	2-5	3-4
VII. kolo	4-8	5-3	6-2	7-1

Proti čísla 1-5, 2-6, 3-7, 4-8

Pro 9 a 10 mužstev

I. kolo	1-10	2-9	3-8	4-7	5-6
II. kolo	10-6	7-5	8-4	9-3	1-2
III. kolo	2-10	3-1	4-9	5-8	6-7
IV. kolo	10-7	8-6	9-5	1-4	2-3
V. kolo	3-10	4-2	5-1	6-9	7-8
VI. kolo	10-8	9-7	1-6	2-5	3-4
VII. kolo	4-10	5-3	6-2	7-1	8-9
VIII. kolo	10-9	1-8	2-7	3-6	4-5
IX. kolo	5-10	6-4	7-3	8-2	9-1

Proti čísla 1-6, 2-7, 3-8, 4-9, 5-10

Pro 11 a 12 družstev

I. kolo	1-12	2-11	3-10	4-9	5-8	6-7
II. kolo	12-7	8-6	9-5	10-4	11-3	1-2
III. kolo	2-12	3-1	4-11	5-10	6-9	7-8
IV. kolo	12-8	9-7	10-6	11-5	1-4	2-3
V. kolo	3-12	4-2	5-1	6-11	7-10	8-9
VI. kolo	12-9	10-8	11-7	1-6	2-5	3-4
VII. kolo	4-12	5-3	6-2	7-1	8-11	9-10
VIII. kolo	12-10	11-9	1-8	2-7	3-6	4-5
IX. kolo	5-12	6-4	7-3	8-2	9-1	10-11
X. kolo	12-11	1-10	2-9	3-8	4-7	5-6
XI. kolo	6-12	7-5	8-4	9-3	10-2	11-1

Proti čísla 1-7, 2-8, 3-9, 4-10, 5-11, 6-12

Pro 13 a 14 mužstev

I. kolo	1-14	2-13	3-12	4-11	5-10	6-9	7-8
II. kolo	14-8	9-7	10-6	11-5	12-4	13-3	1-2
III. kolo	2-14	3-1	4-13	5-12	6-11	7-10	8-9
IV. kolo	14-9	10-8	11-7	12-6	13-5	1-4	2-3
V. kolo	3-14	4-2	5-1	6-13	7-12	8-11	9-10
VI. kolo	14-10	11-9	12-8	13-7	1-6	2-5	3-4
VII. kolo	4-14	5-3	6-2	7-1	8-13	9-12	10-11
VIII. kolo	14-11	12-10	13-9	1-8	2-7	3-6	4-5
IX. kolo	5-14	6-4	7-3	8-2	9-1	10-13	11-12
X. kolo	14-12	13-11	1-10	2-9	3-8	4-7	5-6
XI. kolo	6-14	7-5	8-4	9-3	10-2	11-1	12-13
XII. kolo	14-13	1-12	2-11	3-10	4-9	5-8	6-7
XIII. kolo	7-14	8-6	9-5	10-4	11-3	12-2	13-1

Proti čísla 1-8, 2-9, 3-10, 4-11, 5-12, 6-13, 7-14

Pro 15 a 16 družstev

I. kolo	1-16	2-15	3-14	4-13	5-12	6-11	7-10	8-9
II. kolo	16-9	10-8	11-7	12-6	13-5	14-4	15-3	1-2
III. kolo	2-16	3-1	4-15	5-14	6-13	7-12	8-11	9-10
IV. kolo	16-10	11-9	12-8	13-7	14-6	15-5	1-4	2-3
V. kolo	3-16	4-2	5-1	6-15	7-14	8-13	9-12	10-11
VI. kolo	16-11	12-10	13-9	14-8	15-7	1-6	2-5	3-4
VII. kolo	4-16	5-3	6-2	7-1	8-15	9-14	10-13	11-12
VIII. kolo	16-12	13-11	14-10	15-9	1-8	2-7	3-6	4-5
IX. kolo	5-16	6-4	7-3	8-2	9-1	10-15	11-14	12-13
X. kolo	16-13	14-12	15-11	1-10	2-9	3-8	4-7	5-6
XI. kolo	6-16	7-5	8-4	9-3	10-2	11-1	12-15	13-14
XII. kolo	16-14	15-13	1-12	2-11	3-10	4-9	5-8	6-7
XIII. kolo	7-16	8-6	9-5	10-4	11-3	12-2	13-1	14-15
XIV. kolo	16-15	1-14	2-13	3-12	4-11	5-10	6-9	7-8
XV. kolo	8-16	9-7	10-6	11-5	12-4	13-3	14-2	15-1



ROZLOSOVÁNÍ SOUTĚŽÍ

sezóna 2020/2021





Krajská liga mužů 2020/2021

KLM



1. Systém soutěže

Systém soutěže je platný do sezony 2022/2023 (včetně). Na aktivu před sezonou 2022/2023 proběhne vyhodnocení formátu soutěže a volba formátu pro následující období. V závislosti na formátu soutěže od sezony 2023/2024 budou pro sezonu 2022/2023 upřesněny počty postupujících, resp. sestupujících.

Krajské ligy mužů se zúčastní celkem 16 týmů v základní skupině rozdělených do dvou skupin. Do čtvrtfinále play-off postupují z každé skupiny první dvě družstva. Družstva na třetím až sedmém místě z každé skupiny se seřadí dle SDŘ čl. 417 a sehrají předkolo play-off. Vítěz play-off je mistrem Krajské ligy mužů a postupuje do Kvalifikace o II. ligu.

Vzhledem k předpokládaným dopadům epidemie a karanténních opatření na průběh soutěže zrušena část soutěže „Baráž o krajskou ligu mužů 2021/2022“. Krajská liga mužů v soutěžním ročníku 2020/2021 je nesešupována.

2. Technické normy

1. Má-li Klub v soutěžích jedné věkové kategorie dvě družstva, Hráč, který v příslušné Sezóně hrál dle čl. 327 SDŘ v 50 % utkání za „A“ družstvo, nemůže v této Sezóně již nastoupit za „B“ družstvo. (SDŘ 220)
2. Jestliže má Klub v soutěžích stejné věkové kategorie i "C" družstvo, postupuje se analogicky dle čl. 220 SDŘ pro "B" a "C" družstvo. (SDŘ 221)
3. Hráče, kteří byli zapsáni v zápise o utkání a nezasáhli do utkání, zapisovatel po konzultaci s vedoucím družstva ze zápisu vyškrtne. Hráč hraje v utkání, jestliže se zúčastní hry nebo trestného střelení nebo je mu uložen trest nebo odpykává trest za jiné Hráče či hráčskou lavici. Do zápisu o utkání se zapíše i náhradní brankář, je-li k dispozici. Dále se postupuje stejně jako u ostatních Hráčů. (SDŘ čl. 327)
4. Určení 50% utkání (pro potřeby čl. 221 SDŘ): **11 utkání.**
5. Odložené utkání, s výjimkou utkání play-off, musí být sehráno:
 - a) jedná-li se o případ, kdy jedno nebo obě družstva nemohou utkání příslušné soutěže odehrát z důvodu karanténního opatření přijatého příslušnou krajskou hygienickou stanicí či jiným příslušným orgánem z důvodu výskytu onemocnění COVID-19 u některého z členů družstva klubu (dále také jako „**Karanténní opatření**“) a vztahujícího se na celé družstvo klubu, do 40 dnů od původního termínu, nejpozději však do posledního dne příslušné části soutěže, nestanoví-li STK ČSLH jinak,
 - b) nejedná-li se o případ uvedený pod písm. a) tohoto odstavce, do 14 dnů od původního termínu, nejpozději však do posledního dne příslušné části soutěže, nestanoví-li STK ČSLH jinak,přičemž nebude-li odložené utkání sehráno v souladu s výše uvedeným, rozhodne o výsledku utkání STK ČSLH:
 - v případech uvedených pod písm. a) tohoto odstavce dle čl. 410 písm. f) SDŘ,
 - v ostatních případech dle možností specifikovaných v čl. 410 SDŘ s přihlédnutím k veškerým okolnostem souvisejícím s nesehraným utkáním.

Pro utkání play-off platí, že nebude-li odehráno:

- utkání z důvodu Karanténního opatření vztahujícího se na celé družstvo jednoho ze zúčastněných klubů, rozhodne STK ČSLH o výsledku utkání dle čl. 410 písm. b) SDR kontumací utkání ve prospěch družstva, které bylo připraveno k utkání nastoupit,
 - utkání z důvodu Karanténního/Karanténních opatření vztahujícího/vztahujících se na celá družstva obou zúčastněných klubů, rozhodne STK ČSLH o výsledku utkání dle čl. 410 písm. f) SDR, přičemž v takovém případě může STK ČSLH rozhodnout o snížení počtu utkání příslušné série play-off tak, aby v případě ukončení Karanténního/Karanténních opatření vztahujícího/vztahujících se na celé družstvo jednoho nebo obou zúčastněných klubů, bylo možné určit družstvo, které má nárok na postup do dalšího kola play-off, resp. do vyšší soutěže, resp. nárok na titul Mistr České republiky v příslušné věkové kategorii,
 - z důvodu Karanténního/Karanténních opatření vztahujícího/vztahujících se na celá družstva obou zúčastněných klubů žádné utkání příslušné série play-off, nárok na postup do dalšího kola play-off, resp. do vyšší soutěže, resp. nárok na titul Mistr České republiky v příslušné věkové kategorii nevzniká žádnému z příslušné série play-off účastníků se klubů, a to s výjimkou Chance ligy, v níž nárok na postup do vyšší soutěže v případě předčasného ukončení play-off navzdory využití procesních postupů uvedených shora náleží družstvu, které bude ke dni ukončení play-off ve hře o postup do vyšší soutěže (tj. nebude vyřazeno v žádném z předcházejících kol play-off), a zároveň z družstev, která budou ke dni ukončení play-off ve hře o postup do vyšší soutěže, dosáhlo nejvyššího pořadí v části soutěže bezprostředně předcházející vyřazovací části soutěže (tzv. play-off),
 - utkání v řádném termínu z důvodu jiného, nežli z důvodu Karanténního/Karanténních opatření vztahujícího/vztahujících se na jedno nebo obě družstva zúčastněných klubů, rozhodne STK ČSLH o výsledku utkání dle možností specifikovaných v čl. 410 SDR s přihlédnutím k veškerým okolnostem souvisejícím s nesehraným utkáním.
6. Nárok na postup do play-off vzniká pouze těm družstvům, která v základní části soutěže odehrají minimálně 50% utkání. Dosáhne-li některé z družstev umístění, které by zakládalo jeho nárok na postup do play-off, ale neodehraje minimální počet 50% utkání v základní části soutěže, vzniká na místo tohoto družstva takový nárok družstvu na dalším místě tabulky, které tento minimální stanovený počet utkání odehrálo.
 7. Určení postupujícího do Kvalifikace o II. ligu v případě, že soutěž nebude kompletně dokončena, se řídí dle článku 7 Všeobecného ustanovení pro soutěže řízené Středočeským krajským výkonným výborem Českého svazu ledního hokeje.
 8. Konečné pořadí družstev bude stanoveno podle čl. 417 SDR. Nebude-li však po skončení soutěže nebo její části možné postupovat podle čl. 417 SDR, jelikož všechna zúčastněná družstva nebudou mít odehraný stejný počet utkání (pro účely tohoto ustanovení se bude za odehrané utkání považovat též takové utkání, které bude kontumováno ve prospěch jednoho z družstev dle čl. 410 písm. b) SDR, nebo které bude oboustranně kontumováno dle čl. 410 písm. c) SDR), bude při určení konečného pořadí družstev postupováno obdobně podle čl. 418 SDR. V průběhu soutěže je pořadí družstev určováno dle čl. 416 SDR.
 9. Současně s platnými hráčskými průkazy je vedoucí družstva povinen předložit před utkáním hlavnímu rozhodčímu ke kontrole platné trenérské průkazy trenéra a jeho asistenta(ů), a dále platné funkcionářské průkazy všech osob, které mají při příslušném utkání působit na hráčské lavici družstva Klubu a které v příslušném utkání nevykonávají činnost trenéra nebo nejsou hráčem v dresu ve smyslu Pravidel. V případě vedoucího družstva je vždy vyžadováno předložení platného funkcionářského průkazu, a to bez ohledu na

skutečnost, zda je vedoucí družstva zároveň hráčem v dresu ve smyslu Pravidel, držitelem platného trenérského průkazu, nebo přímo osobou vykonávající v předmětném utkání činnost trenéra.

Základní část

Krajské ligy mužů se zúčastní 16 družstev rozdělených do dvou skupin: Východ – Západ. V základní části 2x každý s každým v rámci své skupiny (14 utkání), 1x s každým z druhé skupiny (8 utkání) – celkem 22 utkání. Utkání jsou hrána v pořadí 3 utkání za sebou v rámci skupiny, 2 utkání za sebou s druhou skupinou.

Utkání jsou hrána tříbodovým systémem. Při tříbodovém systému jsou body udělovány takto:

- a) tři body pro družstvo za vítězství po skončení základní hrací doby,
- b) po jednom bodu každému družstvu za nerozhodný stav po skončení základní hrací doby
- c) dodatečný bod získá družstvo, které zvítězí v prodloužení nebo v samostatných nájezdech k určení vítěze,
- d) za prohrané utkání v základní hrací době žádný bod.

Pokud skončí utkání nerozhodně v základní hrací době, hraje se pětiminutové prodloužení bezprostředně po třiminutové přestávce bez úpravy hrací plochy. V prodloužení hrají družstva v počtu tří hráčů v poli a s jedním brankářem. Družstva si před prodloužením nemění strany a hájí branky bližší k jejich hráčské lavici. Prodloužení skončí uplynutím jeho hrací doby nebo vstřelením branky. Družstvo, které vstřelí branku, je vítězem utkání.

Zvláštní pravidla pro prodloužení 3 na 3:

- a) souběžné tresty uložené v prodloužení nemají vliv na počet hráčů na ledě,
- b) pokud je družstvo potrestáno tak, že dojde k oslabení o jednoho Hráče, provinivšímu se družstvu zůstanou v poli tři hráči, zatímco družstvu soupeře bude do pole povolen čtvrtý hráč. V prvním přerušení hry poté, kdy už oslabení o jednoho hráče skončilo, se počet Hráčů v poli upraví na 3 na 3,
- c) pokud je družstvo potrestáno tak, že dojde k oslabení o dva hráče, provinivšímu se družstvu zůstanou v poli tři hráči, zatímco družstvu soupeře bude do pole povolen pátý hráč. V prvním přerušení hry poté, kdy už oslabení o dva hráče skončilo, se počet hráčů v poli upraví buď na 3 na 3, nebo 4 na 3,
- d) pokud je na konci základní hrací doby přesilová hra buď 5 na 4, nebo 4 na 3, prodloužení bude zahájeno s družstvy hrajícími 4 na 3. S uplynutím trestů může při pokračující hře počet hráčů v poli dosáhnout 4 na 4, a nejedná-li se o případ uvedený v písm. h) tohoto článku, i 5 na 3, nebo 5 na 4, nebo 5 na 5. Dosáhne-li počet hráčů v poli 5 na 4, nebo 4 na 4, nebo 5 na 5, bude počet hráčů v poli upraven v prvním přerušení hry na počet 4 na 3, nebo 3 na 3,
- e) pokud je na konci základní hrací doby přesilová hra 5 na 3, prodloužení bude zahájeno s družstvy hrajícími v počtu 5 na 3. S uplynutím trestů může při pokračující hře počet hráčů v poli dosáhnout 5 na 4, nebo 5 na 5. Počet hráčů v poli bude upraven v prvním přerušení hry na počet 4 na 3, nebo 3 na 3,
- f) pokud družstva na konci základní hrací doby hrají v počtu 4 na 4 s hráči do pole na trestné lavici, prodloužení začne v počtu 3 na 3, a nejedná-li se o případ uvedený v písm. h) tohoto článku, tito hráči opustí trestnou lavici normálním způsobem do počtu 4 na 3 nebo 4 na 4 a počet hráčů v poli bude poté, co oba tito hráči opustí trestnou lavici, upraven v prvním přerušení hry na počet 3 na 3,

- g) pokud družstva hrají v počtu 3 na 3 na konci základní hrací doby, prodloužení začne v počtu 3 na 3. Poté, co počet hráčů v poli dosáhne 4 na 4, a nejedná-li se o případ uvedený v písm. h) tohoto článku, 5 na 4, nebo 5 na 5, bude v prvním přerušení hry počet hráčů v poli upraven na počet 3 na 3 nebo 4 na 3,
- h) pokud je však na konci základní hrací doby počet hráčů v poli 4 na 4, nebo 4 na 3, nebo 3 na 3, s hráči do pole na trestné lavici odpykávajícími souběžné tresty ovlivňující počet hráčů v poli, budou tyto souběžné tresty před zahájením prodloužení smazány z časomíry a tito hráči opustí trestnou lavici v prvním přerušení hry po odpykání svých trestů.

Pokud nepadne branka v prodloužení, následují samostatné nájezdy k určení vítěze utkání. **Pravidla samostatných nájezdů k určení vítěze:**

- a) dle stavu ledové plochy je možné před začátkem samostatných nájezdů k určení vítěze utkání upravit rolbou na sucho střední část hřiště mezi koncovými body vzhazování (dle dohody obou mužstev – pokud nedojde ke shodě, rozhodne hlavní rozhodčí utkání),
- b) rozhodčí povolá oba kapitány družstev k území rozhodčích k losování mincí. Vítěz má volbu, zda jeho družstvo bude provádět nájezd jako první nebo druhé,
- c) brankáři budou hájit stejné branky jako v prodloužení,
- d) brankáři obou družstev mohou být měněni po každém nájezdu, ale pokud musí být samostatný nájezd z jakéhokoli důvodu opakován, hráč do pole i brankář musí zůstat stejní kromě případu, kdy dojde ke zranění jednoho z nich,
- e) **pět různých hráčů** do pole z každého družstva bude střídavě provádět nájezdy. Hráči do pole nemusí být určeni předem a mohou být kdykoli vyměněni až do okamžiku, kdy rozhodčí zapíská na znamení, že nájezd začíná,
- f) oprávnění zúčastnit se samostatných nájezdů k určení vítěze utkání jsou všichni hráči obou družstev zapsaní v zápisu o utkání s výjimkou hráčů odpykávajících tresty, které zcela neuplynuly před ukončením prodloužení, jakož i hráčů, kterým byly uloženy osobní tresty do konce utkání nebo tresty ve hře. Tito hráči musí zůstat během samostatných nájezdů k určení vítěze utkání na trestné lavici nebo v šatně,
- g) družstvo, které dosáhlo vyššího počtu dosažených branek po prvních **deseti nájezdech**, je prohlášeno vítězem utkání. Pokud je o výsledku utkání rozhodnuto dříve, než bylo provedeno všech deset nájezdů, zbývající nájezdy nebudou prováděny,
- h) pokud je stav samostatných nájezdů k určení vítěze utkání **po deseti nájezdech** stále nerozhodný, nájezdy budou pokračovat s uplatněním náhlé smrti,
- i) při samostatných nájezdech k určení vítěze utkání s náhlou smrtí se provádí samostatný nájezd vždy po jednom hráči do pole obou družstev, dokud není určen vítěz. Jakýkoli hráč do pole včetně těch, kteří se zúčastnili první fáze samostatných nájezdů, je oprávněn provést libovolný počet samostatných nájezdů k určení vítěze utkání,
- j) družstvo, které provádělo první samostatný nájezd k určení vítěze utkání v prvních třech dvojicích, bude ve čtvrté a následujících dvojicích provádět samostatné nájezdy s náhlou smrtí jako druhý v pořadí, dokud není určen vítěz,

- k) pokud trenér nepošle hráče do pole provést samostatný nájezd ani přes důraznou výzvu rozhodčího, nebo pokud hráč do pole odmítne samostatný nájezd provést, bude tento samostatný nájezd považován za neproměněný a soupeřovo družstvo provede svůj další samostatný nájezd,
- l) pokud družstvo odmítne účast na samostatných nájezdech k určení vítěze utkání, bude druhé družstvo prohlášeno vítězem utkání.

Rozlosování základní části

Skupina ZÁPAD		Skupina VÝCHOD	
1	HK Lev Slaný	1	SC Kolín B
2	Slavoj Velké Popovice	2	HC Lev Benešov
3	HK Králův Dvůr	3	HC Poděbrady
4	HC Rakovník	4	BK Mladá Boleslav B
5	SK Černošice	5	Hokejový klub Čáslav, z.s.
6	HC Junior Mělník	6	SK Sršni Kutná Hora
7	HK Kralupy nad Vltavou	7	HC Rytíři Vlašim
8	Spartak Žebrák	8	HC Žabonosy



Play-off

Družstva umístěná po základní části na 1. - 2. místě ve skupině východ a na 1. - 2. místě ve skupině západ postupují přímo do čtvrtfinále play-off. Týmy z 3. až 7. míst obou skupin se seřadí dle SDŘ čl. 417 a vytvoří dvojice pro předkolo play-off (1 – 8, 2 – 7, 3 – 6, 4 – 5). Soutěž play-off ve smyslu čl. 7 Všeobecného ustanovení není považována za kvalifikační soutěž. Vítěz play-off postupuje do kvalifikace i II. ligy.

Vyšší tresty ze základní části se v play-off započítávají!

Hracími dny pro všechna kola play-off je středa (první utkání), sobota (druhé utkání) a neděle (případné třetí utkání). Po vzájemné dohodě družstev je možné termíny upravit – každé kolo play-off se odehraje od středy do následujícího pondělí (finální schválení termínů podléhá rozhodnutí STK).

Předkolo play-off se hraje na dvě vítězná utkání. Týmy z 3. až 7. míst obou skupin se seřadí dle SDŘ čl. 417 a vytvoří dvojice pro předkolo play-off (1–8, 2–7, 3–6, 4–5). První družstvo z tohoto pořadí se utká s osmým družstvem tohoto pořadí, druhý se sedmým, třetí se šestým a čtvrtý s pátým. Devátý a desátý tým tohoto pořadí končí sezonu. Pořadí utkání z pohledu lépe postaveného družstva po základní skupině: doma první

utkání, venku druhé utkání a doma případné třetí utkání. Utkání se hrají do rozhodnutí – viz. dále utkání play-off do rozhodnutí.

Čtvrtfinále se hraje na dvě vítězná utkání. Do čtvrtfinále postupují první dva týmy základních skupin, doplněné o vítěze předkola. Týmy se seřadí dle SDŘ čl. 417. První družstvo z tohoto pořadí se utká s osmým družstvem tohoto pořadí, druhý se sedmým, třetí se šestým a čtvrtý s pátým. Pořadí utkání z pohledu lépe postaveného družstva: doma první utkání, venku druhé utkání a doma případné třetí utkání. Utkání se hrají do rozhodnutí – viz. dále utkání play-off do rozhodnutí.

Do **semifinále** postupují vítězové čtvrtfinále. Semifinále se hraje na dvě vítězná utkání, týmy se seřadí dle SDŘ čl. 417. První družstvo z tohoto pořadí se utká se čtvrtým družstvem tohoto pořadí, druhý se třetím. Pořadí utkání z pohledu lépe postaveného družstva: doma první utkání, venku druhé utkání a doma případné třetí utkání. Utkání se hrají do rozhodnutí – viz. dále utkání play-off do rozhodnutí.

Do **finále** postupují vítězové semifinále. Finále se hraje na dvě vítězná utkání. Pořadí utkání z pohledu lépe postaveného družstva po základní skupině: doma první utkání, venku druhé utkání a doma případné třetí utkání. Za lépe postavené je považováno družstvo ve smyslu SDŘ čl. 417.

Utkání se hrají do rozhodnutí – viz. dále utkání play-off do rozhodnutí.

Utkání play-off do rozhodnutí. Pokud skončí utkání nerozhodně v základní hrací době, hraje se desetiminutové prodloužení bezprostředně po patnáctiminutové přestávce s úpravou hrací plochy. V prodloužení hrají družstva v počtu třech hráčů v poli a s jedním brankářem. Družstva si před prodloužením nemění strany a hájí branky bližší k jejich hráčské lavici. Prodloužení skončí uplynutím jeho hrací doby nebo vstřelením branky. Družstvo, které vstřelí branku, je vítězem utkání.

Pokud nepadne branka v prodloužení, následují samostatné nájezdy k určení vítěze utkání. Pravidla samostatných nájezdů jsou totožná jako v základní části.

Rozpis utkání

Aktuální rozpis utkání je zveřejněn v Systému zápasů (zapasy.ceskyhokej.cz) a na webových stránkách www.stredoceskyhokej.cz.



Krajská soutěž mužů 2020/2021

KSM



1. Systém soutěže

Krajské soutěže mužů se zúčastní celkem 16 týmů v základní skupině rozdělených do dvou skupin. Do čtvrtfinále play-off postupují z každé skupiny první čtyři družstva. Vítěz play-off je mistrem Krajské soutěže mužů a získává nárok na účast v Krajské lize mužů 2021/2022.

2. Technické normy

1. Má-li Klub v soutěžích jedné věkové kategorie dvě družstva, Hráč, který v příslušné Sezóně hrál dle čl. 327 SDŘ v 50 % utkání za „A“ družstvo, nemůže v této Sezóně již nastoupit za „B“ družstvo. (SDŘ 220)
2. Jestliže má Klub v soutěžích stejné věkové kategorie i "C" družstvo, postupuje se analogicky dle čl. 220 SDŘ pro "B" a "C" družstvo. (SDŘ 221)
3. Hráče, kteří byli zapsáni v zápise o utkání a nezasáhli do utkání, zapisovatel po konzultaci s vedoucím družstva ze zápisu vyškrtne. Hráč hraje v utkání, jestliže se zúčastní hry nebo trestného střelení nebo je mu uložen trest nebo odpykává trest za jiné Hráče či hráčskou lavici. Do zápisu o utkání se zapíše i náhradní brankář, je-li k dispozici. Dále se postupuje stejně jako u ostatních Hráčů. (SDŘ čl. 327)
4. Určení 50% utkání (pro potřeby čl. 221 SDŘ): **11 utkání.**
5. Odložené utkání, s výjimkou utkání play-off, musí být sehráno:
 - a) jedná-li se o případ, kdy jedno nebo obě družstva nemohou utkání příslušné soutěže odehrát z důvodu karanténního opatření přijatého příslušnou krajskou hygienickou stanicí či jiným příslušným orgánem z důvodu výskytu onemocnění COVID-19 u některého z členů družstva klubu (dále také jako „**Karanténní opatření**“) a vztahujícího se na celé družstvo klubu, do 40 dnů od původního termínu, nejpozději však do posledního dne příslušné části soutěže, nestanoví-li STK ČSLH jinak,
 - b) nejedná-li se o případ uvedený pod písm. a) tohoto odstavce, do 14 dnů od původního termínu, nejpozději však do posledního dne příslušné části soutěže, nestanoví-li STK ČSLH jinak,

přičemž nebude-li odložené utkání sehráno v souladu s výše uvedeným, rozhodne o výsledku utkání STK ČSLH:

- v případech uvedených pod písm. a) tohoto odstavce dle čl. 410 písm. f) SDŘ,
- v ostatních případech dle možností specifikovaných v čl. 410 SDŘ s přihlédnutím k veškerým okolnostem souvisejícím s nesehraným utkáním.

Pro utkání play-off platí, že nebude-li odehráno:

- utkání z důvodu Karanténního opatření vztahujícího se na celé družstvo jednoho ze zúčastněných klubů, rozhodne STK ČSLH o výsledku utkání dle čl. 410 písm. b) SDŘ kontumací utkání ve prospěch družstva, které bylo připraveno k utkání nastoupit,
- utkání z důvodu Karanténního/Karanténních opatření vztahujícího/vztahujících se na celé družstva obou zúčastněných klubů, rozhodne STK ČSLH o výsledku utkání dle čl. 410 písm. f) SDŘ, přičemž v takovém případě může STK ČSLH rozhodnout o snížení počtu utkání příslušné série play-off tak, aby v případě ukončení Karanténního/Karanténních opatření vztahujícího/vztahujících se na celé družstvo jednoho nebo obou zúčastněných klubů, bylo možné určit družstvo, které má

nárok na postup do dalšího kola play-off, resp. do vyšší soutěže, resp. nárok na titul Mistr České republiky v příslušné věkové kategorii,

- z důvodu Karanténního/Karanténních opatření vztahujícího/vztahujících se na celá družstva obou zúčastněných klubů žádné utkání příslušné série play-off, nárok na postup do dalšího kola play-off, resp. nárok na vítězství Krajské soutěže mužů 2020/2021 nevzniká žádnému z příslušné série play-off účastnících se klubů,
- utkání v řádném termínu z důvodu jiného, nežli z důvodu Karanténního/Karanténních opatření vztahujícího/vztahujících se na jedno nebo obě družstva zúčastněných klubů, rozhodne STK ČSLH o výsledku utkání dle možností specifikovaných v čl. 410 SDR s přihlédnutím k veškerým okolnostem souvisejícím s nesehraným utkáním.

6. Nárok na postup do play-off vzniká pouze těm družstvům, která v základní části soutěže odehrají minimálně 50% utkání. Dosáhne-li některé z družstev umístění, které by zakládalo jeho nárok na postup do play-off, ale neodehraje minimální počet 50% utkání v základní části soutěže, vzniká na místo tohoto družstva takový nárok družstvu na dalším místě tabulky, které tento minimální stanovený počet utkání odehrálo.
7. Nárok na účast v Krajské lize mužů 2021/2022 v případě, že soutěž play-off nebude z důvodu Karanténního/Karanténních opatření kompletně dohrána, vzniká družstvu, které bude ke dni ukončení play-off ve hře o postup do Krajské ligy mužů 2021/2022 (tj. nebude vyřazeno v žádném z předcházejících kol play-off), a zároveň z družstev, která budou ke dni ukončení play-off ve hře o postup do vyšší soutěže, dosáhlo nejvyššího pořadí v části soutěže bezprostředně předcházející vyřazovací části soutěže (tzv. play-off).
8. Konečné pořadí družstev bude stanoveno podle čl. 417 SDR. Nebude-li však po skončení soutěže nebo její části možné postupovat podle čl. 417 SDR, jelikož všechna zúčastněná družstva nebudou mít odehraný stejný počet utkání (pro účely tohoto ustanovení se bude za odehrané utkání považovat též takové utkání, které bude kontumováno ve prospěch jednoho z družstev dle čl. 410 písm. b/ SDR, nebo které bude oboustranně kontumováno dle čl. 410 písm. c/ SDR), bude při určení konečného pořadí družstev postupováno obdobně podle čl. 418 SDR. V průběhu soutěže je pořadí družstev určováno dle čl. 416 SDR.
9. Současně s platnými hráčskými průkazy je vedoucí družstva povinen předložit před utkáním hlavnímu rozhodčímu ke kontrole platné trenérské průkazy trenéra a jeho asistenta(ů), a dále platné funkcionářské průkazy všech osob, které mají při příslušném utkání působit na hráčské lavici družstva Klubu a které v příslušném utkání nevykonávají činnost trenéra nebo nejsou hráčem v dresu ve smyslu Pravidel. V případě vedoucího družstva je vždy vyžadováno předložení platného funkcionářského průkazu, a to bez ohledu na skutečnost, zda je vedoucí družstva zároveň hráčem v dresu ve smyslu Pravidel, držitelem platného trenérského průkazu, nebo přímo osobou vykonávající v předmětném utkání činnost trenéra.

Základní část

Krajské soutěže mužů se zúčastní 16 družstev rozdělených do dvou skupin: Sever – Jih. V základní části 2x každý s každým v rámci své skupiny (14 utkání), 1x s každým z druhé skupiny (8 utkání) – celkem 22 utkání. Utkání jsou hrána v pořadí 3 utkání za sebou v rámci skupiny, 2 utkání za sebou s druhou skupinou.

Utkání jsou hrána tříbodovým systémem. Při tříbodovém systému jsou body udělovány takto:

- e) tři body pro družstvo za vítězství po skončení základní hrací doby,
- f) po jednom bodu každému družstvu za nerozhodný stav po skončení základní hrací doby

- g) dodatečný bod získá družstvo, které zvítězí v prodloužení nebo v samostatných nájezdech k určení vítěze,
- h) za prohrané utkání v základní hrací době žádný bod.

Pokud skončí utkání nerozhodně v základní hrací době, hraje se pětiminutové prodloužení bezprostředně po tříminutové přestávce bez úpravy hrací plochy. V prodloužení hrají družstva v počtu tří hráčů v poli a s jedním brankářem. Družstva si před prodloužením nemění strany a hájí branky bližší k jejich hráčské lavici. Prodloužení skončí uplynutím jeho hrací doby nebo vstřelením branky. Družstvo, které vstřelí branku, je vítězem utkání.

Zvláštní pravidla pro prodloužení 3 na 3:

- a) souběžné tresty uložené v prodloužení nemají vliv na počet hráčů na ledě,
- b) pokud je družstvo potrestáno tak, že dojde k oslabení o jednoho Hráče, provinivšímu se družstvu zůstanou v poli tři hráči, zatímco družstvu soupeře bude do pole povolen čtvrtý hráč. V prvním přerušení hry poté, kdy už oslabení o jednoho hráče skončilo, se počet Hráčů v poli upraví na 3 na 3,
- c) pokud je družstvo potrestáno tak, že dojde k oslabení o dva hráče, provinivšímu se družstvu zůstanou v poli tři hráči, zatímco družstvu soupeře bude do pole povolen pátý hráč. V prvním přerušení hry poté, kdy už oslabení o dva hráče skončilo, se počet hráčů v poli upraví buď na 3 na 3, nebo 4 na 3,
- d) pokud je na konci základní hrací doby přesilová hra buď 5 na 4, nebo 4 na 3, prodloužení bude zahájeno s družstvy hrajícími 4 na 3. S uplynutím trestů může při pokračující hře počet hráčů v poli dosáhnout 4 na 4, a nejedná-li se o případ uvedený v písm. h) tohoto článku, i 5 na 3, nebo 5 na 4, nebo 5 na 5. Dosáhne-li počet hráčů v poli 5 na 4, nebo 4 na 4, nebo 5 na 5, bude počet hráčů v poli upraven v prvním přerušení hry na počet 4 na 3, nebo 3 na 3,
- e) pokud je na konci základní hrací doby přesilová hra 5 na 3, prodloužení bude zahájeno s družstvy hrajícími v počtu 5 na 3. S uplynutím trestů může při pokračující hře počet hráčů v poli dosáhnout 5 na 4, nebo 5 na 5. Počet hráčů v poli bude upraven v prvním přerušení hry na počet 4 na 3, nebo 3 na 3,
- f) pokud družstva na konci základní hrací doby hrají v počtu 4 na 4 s hráči do pole na trestné lavici, prodloužení začne v počtu 3 na 3, a nejedná-li se o případ uvedený v písm. h) tohoto článku, tito hráči opustí trestnou lavici normálním způsobem do počtu 4 na 3 nebo 4 na 4 a počet hráčů v poli bude poté, co oba tito hráči opustí trestnou lavici, upraven v prvním přerušení hry na počet 3 na 3,
- g) pokud družstva hrají v počtu 3 na 3 na konci základní hrací doby, prodloužení začne v počtu 3 na 3. Poté, co počet hráčů v poli dosáhne 4 na 4, a nejedná-li se o případ uvedený v písm. h) tohoto článku, 5 na 4, nebo 5 na 5, bude v prvním přerušení hry počet hráčů v poli upraven na počet 3 na 3 nebo 4 na 3,
- h) pokud je však na konci základní hrací doby počet hráčů v poli 4 na 4, nebo 4 na 3, nebo 3 na 3, s hráči do pole na trestné lavici odpykávajícími souběžné tresty ovlivňující počet hráčů v poli, budou tyto souběžné tresty před zahájením prodloužení smazány z časomíry a tito hráči opustí trestnou lavici v prvním přerušení hry po odpykání svých trestů.

Pokud nepadne branka v prodloužení, následují samostatné nájezdy k určení vítěze utkání. **Pravidla samostatných nájezdů k určení vítěze:**

- a) dle stavu ledové plochy je možné před začátkem samostatných nájezdů k určení vítěze utkání upravit rolbou na sucho střední část hřiště mezi koncovými body vzhazování (dle dohody obou mužstev – pokud nedojde ke shodě, rozhodne hlavní rozhodčí utkání),

- b) rozhodčí povolá oba kapitány družstev k území rozhodčích k losování mincí. Vítěz má volbu, zda jeho družstvo bude provádět nájezd jako první nebo druhé,
- c) brankáři budou hájit stejné branky jako v prodloužení,
- d) brankáři obou družstev mohou být měněni po každém nájezdu, ale pokud musí být samostatný nájezd z jakéhokoli důvodu opakován, hráč do pole i brankář musí zůstat stejní kromě případu, kdy dojde ke zranění jednoho z nich,
- e) **pět různých hráčů** do pole z každého družstva bude střídavě provádět nájezdy. Hráči do pole nemusí být určení předem a mohou být kdykoli vyměněni až do okamžiku, kdy rozhodčí zapíská na znamení, že nájezd začíná,
- f) oprávnění zúčastnit se samostatných nájezdů k určení vítěze utkání jsou všichni hráči obou družstev zapsaní v zápisu o utkání s výjimkou hráčů odpykávajících tresty, které zcela neuplynuly před ukončením prodloužení, jakož i hráčů, kterým byly uloženy osobní tresty do konce utkání nebo tresty ve hře. Tito Hráči musí zůstat během samostatných nájezdů k určení vítěze utkání na trestné lavici nebo v šatně,
- g) družstvo, které dosáhlo vyššího počtu dosažených branek po prvních **deseti nájezdech**, je prohlášeno vítězem utkání. Pokud je o výsledku utkání rozhodnuto dříve, než bylo provedeno všech deset nájezdů, zbývající nájezdy nebudou prováděny,
- h) pokud je stav samostatných nájezdů k určení vítěze utkání **po deseti nájezdech** stále nerozhodný, nájezdy budou pokračovat s uplatněním náhlé smrti,
- i) při samostatných nájezdech k určení vítěze utkání s náhlou smrtí se provádí samostatný nájezd vždy po jednom hráči do pole obou družstev, dokud není určen vítěz. Jakýkoli hráč do pole včetně těch, kteří se zúčastnili první fáze samostatných nájezdů, je oprávněn provést libovolný počet samostatných nájezdů k určení vítěze utkání,
- j) družstvo, které provádělo první samostatný nájezd k určení vítěze utkání v prvních třech dvojicích, bude ve čtvrté a následujících dvojicích provádět samostatné nájezdy s náhlou smrtí jako druhý v pořadí, dokud není určen vítěz,
- k) pokud trenér nepošle hráče do pole provést samostatný nájezd ani přes důraznou výzvu rozhodčího, nebo pokud hráč do pole odmítne samostatný nájezd provést, bude tento samostatný nájezd považován za neproměněný a soupeřovo družstvo provede svůj další samostatný nájezd,
- l) pokud družstvo odmítne účast na samostatných nájezdech k určení vítěze utkání, bude druhé družstvo prohlášeno vítězem utkání.

Skupina SEVER		Skupina JIH	
1	SK Velc Žilina	1	HC Příbram B
2	HC Letci Letňany	2	SK Černošice B
3	SK Žižkov Praha	3	TJ Tatran Sedlčany
4	HC Nymburský Lev	4	HK Příbram 99
5	HC Hvězda Kladno	5	HC Příbram C
6	HC Benátky n. Jiz. B	6	TJ Sokol Solopisky
7	HC Buldoci Neratovice	7	HC Rakovník B
8	HC Zlonice	8	HC Cvočkaři Hořovice

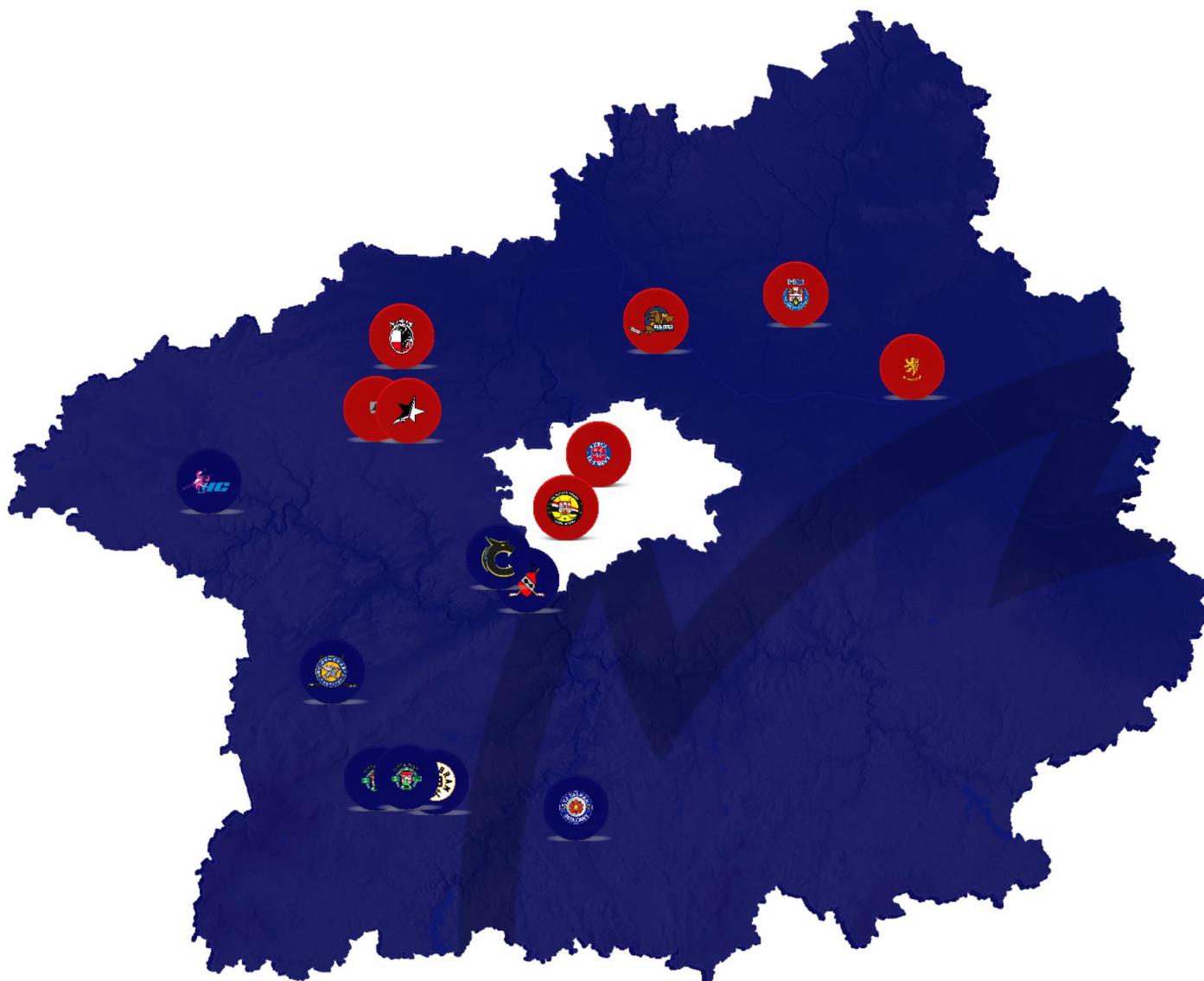

Play-off

Družstva na prvních čtyřech místech pokračují v soutěži play-off. Soutěž play-off ve smyslu čl. 7 Všeobecného ustanovení není považována za kvalifikační soutěž.

Vyšší tresty ze základní části se v play-off započítávají!

Hracími dny pro všechna kola play-off je sobota (první utkání) a neděle (druhé utkání). Po vzájemné dohodě družstev je možné termíny v rámci hracího týdne upravit (finální schválení termínů podléhá rozhodnutí STK).

Čtvrtfinále se hraje na dvě utkání. Utkání čtvrtfinále play-off: S1 – J4, S2 – J3, J2 – S3, J1 – S4. Pořadí utkání z pohledu lépe postaveného družstva venku první utkání, doma druhé utkání.

Utkání se nehrají do rozhodnutí – vítěz utkání získá 3 body, poražený 0 bodů. V případě nerozhodného výsledku po základní hrací době prodloužení nenásleduje, každé družstvo získá jeden bod. Do semifinále postupuje družstvo, které za obě utkání získá více bodů. Pokud mají družstva shodný počet bodů po odehrání obou utkání, následuje **Prodloužení druhého utkání k určení vítěze série** – viz. dále.

Do **semifinále** postupují vítězové čtvrtfinále. Semifinále se hraje na dvě utkání. Nejlépe postavené družstvo základních skupin (společná tabulka) se utká s nejhůře umístěným družstvem základních skupin, druhé nejlépe postavené družstvo se třetím. Pořadí utkání z pohledu lépe postaveného družstva: venku první utkání, doma druhé utkání.

Utkání se nehrají do rozhodnutí – vítěz utkání získá 3 body, poražený 0 bodů. V případě nerozhodného výsledku po základní hrací době prodloužení nenásleduje, každé družstvo získá jeden bod. Do finále postupuje družstvo, které za obě utkání získá více bodů. Pokud mají družstva shodný počet bodů po odehrání obou utkání, následuje **Prodloužení druhého utkání k určení vítěze série** – viz. dále.

Do **finále** postupují vítězové semifinále. Finále se hraje na dvě utkání. Nejlépe postavené družstvo základních skupin se utká s nejhůře umístěným družstvem základních skupin. Pořadí utkání z pohledu lépe postaveného družstva: venku první utkání, doma druhé utkání.

Utkání se nehrají do rozhodnutí – vítěz utkání získá 3 body, poražený 0 bodů. V případě nerozhodného výsledku po základní hrací době prodloužení nenásleduje, každé družstvo získá jeden bod. Nárok na účast v soutěži Krajská liga mužů 2021/2022 získá družstvo, které za obě utkání získá více bodů. Pokud mají družstva shodný počet bodů po odehrání obou utkání, následuje **Prodloužení druhého utkání k určení vítěze série** – viz. dále.

Prodloužení druhého utkání k určení vítěze série. Pokud mají družstva shodný počet bodů po odehrání obou utkání, hraje se desetiminutové prodloužení bezprostředně po patnáctiminutové přestávce s úpravou hrací plochy. V prodloužení hrají družstva v počtu třech hráčů v poli a s jedním brankářem. Družstva si před prodloužením nemění strany a hájí branky bližší k jejich hráčské lavici. Prodloužení skončí uplynutím jeho hrací doby nebo vstřelením branky. Družstvo, které vstřelí branku, je vítězem série.

Pokud nepadne branka v prodloužení, následují samostatné nájezdy k určení vítěze série. Pravidla samostatných nájezdů jsou totožná jako v základní části.

Rozpis utkání

Aktuální rozpis utkání je zveřejněn v Systému zápasů (zapasy.ceskyhokej.cz) a na webových stránkách www.stredoceskyhokej.cz.



Liga juniorů 2020/2021

LJ

1. Systém soutěže

Počet účastníků:	66
Počet utkání:	31 - 41
Začátky utkání:	neděle/sobota, státní svátky: 09:00 - 18:00, všední dny: 16:30 - 19:00

1. část:

66 družstev rozděleno územně do 10 skupin; 6 družstev ve skupině „A“, 7 družstev ve skupině „B“, 7 družstev ve skupině „C“, 6 družstev ve skupině „D“, 6 družstev ve skupině „E“, 7 družstev ve skupině „F“, 6 družstev ve skupině „G“, 7 družstev ve skupině „H“, 7 družstev ve skupině „I“ a 7 družstev ve skupině „J“; družstva se ve skupinách utkají tříkolově každý s každým, dále se družstva ze skupiny „A“ utkají jednokolově s družstvy ze skupiny „B“, družstva ze skupiny „C“ se utkají jednokolově s družstvy ze skupiny „D“, družstva ze skupiny „E“ se utkají jednokolově s družstvy ze skupiny „F“, družstva ze skupiny „G“ se utkají jednokolově s družstvy ze skupiny „H“ a družstva ze skupiny „I“ se utkají jednokolově s družstvy ze skupiny „J“ (22-25 utkání).

2. část

a) Nadstavbová:

Skupiny „K“, „L“, „M“ a „N“ - družstva umístěná po 1. části v jednotlivých skupinách na 1. - 2. místě rozdělená na základě územního principu do čtyř skupin po 5 družstvech se v jednotlivých skupinách utkají tříkolově každý s každým (12 utkání) s tím, že v této části soutěže se výsledky z 1. části soutěže nezapočítávají.

b) O umístění:

- skupina „O“ - družstva umístěná po 1. části ve skupině „A“ na horším nežli 2. místě se utkají tříkolově každý s každým (9 utkání) s tím, že v této části soutěže se započítávají výsledky z 1. části soutěže.
- skupina „P“ - družstva umístěná po 1. části ve skupině „B“ na horším nežli 2. místě se utkají dvoukolově každý s každým (8 utkání) s tím, že v této části soutěže se započítávají výsledky z 1. části soutěže.
- skupina „Q“ - družstva umístěná po 1. části ve skupině „C“ na horším nežli 2. místě se utkají dvoukolově každý s každým (8 utkání) s tím, že v této části soutěže se započítávají výsledky z 1. části soutěže.
- skupina „R“ - družstva umístěná po 1. části ve skupině „D“ na horším nežli 2. místě se utkají tříkolově každý s každým (9 utkání) s tím, že v této části soutěže se započítávají výsledky z 1. části soutěže.
- skupina „S“ - družstva umístěná po 1. části ve skupině „E“ na horším nežli 2. místě se utkají tříkolově každý s každým (9 utkání) s tím, že v této části soutěže se započítávají výsledky z 1. části soutěže.
- skupina „T“ - družstva umístěná po 1. části ve skupině „F“ na horším nežli 2. místě se utkají dvoukolově každý s každým (8 utkání) s tím, že v této části soutěže se započítávají výsledky z 1. části soutěže.
- skupina „U“ - družstva umístěná po 1. části ve skupině „G“ na horším nežli 2. místě se utkají tříkolově každý s každým (9 utkání) s tím, že v této části soutěže se započítávají výsledky z 1. části soutěže.

- skupina „V“ - družstva umístěná po 1. části ve skupině „H“ na horším nežli 2. místě se utkají dvoukolově každý s každým (8 utkání) s tím, že v této části soutěže se započítávají výsledky z 1. části soutěže.
- skupina „W“ - družstva umístěná po 1. části ve skupině „I“ na horším nežli 2. místě se utkají dvoukolově každý s každým (8 utkání) s tím, že v této části soutěže se započítávají výsledky z 1. části soutěže.
- skupina „X“ - družstva umístěná po 1. části ve skupině „J“ na horším nežli 2. místě se utkají dvoukolově každý s každým (8 utkání) s tím, že v této části soutěže se započítávají výsledky z 1. části soutěže.

3. část

- družstva umístěná po části 2a) - „Nadstavbová“ v jednotlivých skupinách na 1. místě sehraje dvě kola play-off s tím, že obě kola play-off se hrají na 2 utkání (2-4 utkání). Pro sestavení dvojic pro první kolo play-off platí, že družstvo umístěné po části 2a) - „Nadstavbová“ ve skupině „K“ na 1. místě se utká s družstvem umístěným po části 2a) - „Nadstavbová“ ve skupině „L“ na 1. místě, a družstvo umístěné po části 2a) - „Nadstavbová“ ve skupině „M“ na 1. místě se utká s družstvem umístěným po části 2a) - „Nadstavbová“ ve skupině „N“ na 1. místě. V obou kolech play-off platí, že postavení družstev bude určeno dle čl. 418 SDŘ, přičemž první utkání se hraje u hůře umístěného družstva po části 2a) - „Nadstavbová“, druhé utkání se hraje u družstva umístěného po části 2a) - „Nadstavbová“ lépe.

Vítěz této části soutěže získává ve smyslu čl. 208 SDŘ právo účasti v soutěži ELJ pro sezónu 2021-2022.

Utkání 1. části, části 2a) - „Nadstavbová“ a části 2b) - „O umístění“ se hrají tříbodovým systémem dle čl. 403 odst. 1. SDŘ. Není-li určen vítěz utkání v základní hrací době, hraje se utkání do rozhodnutí dle čl. 404 SDŘ s tím, že se nehraje prodloužení, ale následují samostatné nájezdy k určení vítěze utkání dle čl. 407 SDŘ bez použití písm. a) tohoto článku.

Konečné pořadí družstev bude stanoveno podle čl. 417 SDŘ. Nebude-li však po skončení soutěže nebo její části možné postupovat podle čl. 417 SDŘ, jelikož všechna zúčastněná družstva nebudou mít odehraný stejný počet utkání (pro účely tohoto ustanovení se bude za odehrané utkání považovat též takové utkání, které bude kontumováno ve prospěch jednoho z družstev dle čl. 410 písm. b/ SDŘ, nebo které bude oboustranně kontumováno dle čl. 410 písm. c/ SDŘ), bude při určení konečného pořadí družstev postupováno obdobně podle čl. 418 SDŘ. V průběhu soutěže je pořadí družstev určováno dle čl. 416 SDŘ.

Utkání 3. části se hrají dvoubodovým systémem dle čl. 402 SDŘ, vítězné družstvo bude určeno podle čl. 417 SDŘ. Nemůže-li být po druhém utkání určen vítěz, pokračuje se v souladu s čl. 417 písm. i) SDŘ do rozhodnutí dle čl. 404 SDŘ s tím, že bezprostředně po třiminutové přestávce bez úpravy hrací plochy následuje pětiminutové prodloužení. Obě družstva nastupují s jedním brankářem a třemi hráči v poli, družstva si před prodloužením nemění strany. Pro prodloužení platí zvláštní pravidla dle čl. 406 SDŘ. Nepadne-li branka v prodloužení, následují samostatné nájezdy k určení vítěze utkání dle čl. 407 SDŘ.

2. Technické normy

- 1) V utkání mohou nastupovat hráči věkové kategorie juniorů, tj. hráči ročníku narození 2001, 2002 a 2003. Hráčům věkové kategorie dorostu, tj. hráčům ročníku narození 2004 a 2005, je start v utkání povolen za podmínek stanovených čl. 219 odst. 1. SDŘ. Protokol o souhlasu se startem hráče ve vyšší věkové kategorii dle čl. 219 odst. 1. SDŘ nemusí být klubem předkládán rozhodčím utkání.

- 2) Družstvo je povinno nastoupit do utkání ve stanoveném počtu hráčů následovně:
- a. minimálně 1, maximálně 2 brankáři a
 - b. minimálně 10, maximálně 18 hráčů do pole
- (výjimka z čl. 318 odst. 1. SDR)
- 3) V utkání mohou za družstvo nastoupit maximálně 3 Cizinci.
- 4) V utkání může za družstvo klubu nastoupit celkem maximálně 5 hráčů na střídavé hostování dle čl. 7 odst. 4. Přestupního řádu mimo klubů extraligy a I. ligy, a to:
- z ELJ hráči ročníku narození 2003,
 - z ELD hráči ročníku narození 2004.
- 5) Pořádající klub je v souladu s vnitřní směrnicí ČSLH č. 116 ze dne 30. 7. 2020 povinen zajistit při utkání přítomnost lékaře, zdravotní sestry, nebo zdravotnického záchranáře, kterým může být i para medik (student VŠ) po absolvování příslušných zkoušek.
- 6) Je-li zápis o utkání zpracován dle čl. 326 odst. 2. písm. b) SDR, je pořádající klub povinen po utkání zajistit oboustrannou kopii zápisu o utkání pro hostující družstvo, případně delegáta utkání.
- 7) Domácí družstvo je povinno k utkání nastoupit ve světlých dresech, družstvo hostující v dresech tmavých.
- 8) Hráči družstva nemusí mít stejnou barvu helem, brankář může mít odlišnou barvu kalhot (výjimka z čl. 40 bodu i. Pravidel, viz také Příloha č. 3 Všeobecných ustanovení). Brankář, který v roce, v němž začala příslušná sezóna, dovrší či dovrší 17. rok věku (pro sezónu 2020-2021 se jedná o ročník narození 2003), a mladší, musí nosit obličejovou masku vyrobenou tak, aby jejími otvory nemohl proniknout puk ani čepel hole (výjimka z čl. 190 bodu ii. Pravidel, viz také příloha č. 3 Všeobecných ustanovení).
- 9) Na účast reprezentačního družstva Polské republiky věkové kategorie U18 se použije obdobně vnitřní směrnice ČSLH č. 88 ze dne 8. 6. 2017. Utkání, u něhož je reprezentační družstvo Polské republiky věkové kategorie U18 uvedeno na prvním místě, se koná na hřišti soupeře (tj. na hřišti družstva klubu, které je u utkání uvedeno na druhém místě) s tím, že veškeré náklady spojené s pořádáním takového utkání (konkrétně pronájem hrací plochy, náklady na pořadatelskou službu, na zdravotní službu a odměny rozhodčím, odměny pomocným rozhodčím atd.) uhradí polský svaz ledního hokeje (PZHL) nebo jím určená třetí osoba.
- 10) Rozbruslení družstev je 10 minut před začátkem utkání bez následné úpravy ledové plochy (výjimka z čl. 44 bodu iv. Pravidel).
- 11) Evidence trestů dle čl. 529 SDR se mezi jednotlivými částmi soutěže přenáší.

Rozpis utkání

Aktuální rozpis utkání je zveřejněn v Systému zápasů (zapasy.ceskyhokej.cz) a na webových stránkách www.stredoceskyhokej.cz



Liga dorostu 2020/2021

LD



1. Systém soutěže

Počet účastníků:	75
Počet utkání:	28-38
Začátky utkání:	neděle, sobota: 09:00-18:00, (všední dny: 16:30-19:00)

1. část:

- 75 družstev rozděleno územně do 13 skupin; 6 družstev ve skupině „A“, 6 družstev ve skupině „B“, 5 družstev ve skupině „C“, 6 družstev ve skupině „D“, 5 družstev ve skupině „E“, 6 družstev ve skupině „F“, 5 družstev ve skupině „G“, 5 družstev ve skupině „H“, 8 družstev ve skupině „I“, 6 družstev ve skupině „J“, 4 družstva ve skupině „K“, 6 družstev ve skupině „L“ a 7 družstev ve skupině „M“; družstva se ve skupinách utkají dvoukolově každý s každým (8 - 14 utkání), s výjimkou skupiny „K“, v níž se družstva utkají tříkolově každý s každým (9 utkání).

2. část

a) Nadstavbová:

- skupiny „N“, „O“, „P“ - družstva umístěná po 1. části ve skupině „I“ na 1. - 4. místě, družstva umístěná po 1. části ve skupinách „A“, „B“, „D“, „F“ a „J“ na 1. - 3. místě, a družstva umístěná po 1. části ve skupinách „C“, „E“, „G“ a „H“ na 1. a 2. místě, rozdělená na základě územního principu do tří skupin po 9 družstvech se v jednotlivých skupinách utkají tříkolově každý s každým (24 utkání) s tím, že v této části soutěže se výsledky z 1. části soutěže nezapočítávají.

- skupina „Q“ - družstva umístěná po 1. části ve skupině „M“ na 1. - 4. místě, družstva umístěná po 1. části ve skupině „L“ na 1. - 3. místě, a družstva umístěná po 1. části ve skupině „K“ na 1. - 2. místě se utkají tříkolově každý s každým (24 utkání) s tím, že v této části soutěže se výsledky z 1. části soutěže nezapočítávají.

b) O umístění:

- skupiny „R“, „S“, „T“, „U“ a „V“ - družstva umístěná po 1. části ve skupině „I“ na horším nežli 4. místě, družstva umístěná po 1. části ve skupinách „A“, „B“, „D“, „F“ a „J“ na horším nežli 3. místě, a družstva umístěná po 1. části ve skupinách „C“, „E“, „G“ a „H“ na horším nežli 2. místě, rozdělená na základě územního principu do pěti skupin po 5., resp. 6 družstvech se ve skupinách, jichž se bude účastnit právě 6 družstev, utkají čtyřkolově každý s každým (24 utkání), ve skupinách, jichž se bude účastnit právě 5 družstev, pětikolově každý s každým (20 utkání), s tím, že v této části soutěže se výsledky z 1. části soutěže nezapočítávají.

- skupina „W“ - družstva umístěná po 1. části ve skupině „M“ na horším nežli 4. místě, družstva umístěná po 1. části ve skupině „L“ na horším nežli 3. místě, a družstva umístěná po 1. části ve skupině „K“ na horším nežli 2. místě se utkají tříkolově každý s každým (21 utkání) s tím, že v této části soutěže se výsledky z 1. části soutěže nezapočítávají.

3. část – O postup do ELD

- družstva umístěná po části 2a) - „Nadstavbová“ ve skupinách „N“, „O“, „P“ a „Q“ na 1. místě se utkají dvoukolově každý s každým (6 utkání), s tím, že v této části soutěže se výsledky utkání z předchozích částí soutěže nezapočítávají. Družstva, která se po této části soutěže umístí na 1. a 2. místě, získávají ve smyslu čl. 208 SDŘ právo účasti v soutěži ELD pro sezónu 2021-2022.

Utkání všech částí této soutěže se hrají třibodovým systémem dle čl. 403 odst. 1. SDŘ. Není-li určen vítěz utkání v základní hrací době, hraje se utkání do rozhodnutí dle čl. 404 SDŘ s tím, že se nehraje prodloužení, ale následují samostatné nájezdy k určení vítěze utkání dle čl. 407 SDŘ bez použití písm. a) tohoto článku.

Konečné pořadí družstev bude stanoveno podle čl. 417 SDŘ. Nebude-li však po skončení soutěže nebo její části možné postupovat podle čl. 417 SDŘ, jelikož všechna zúčastněná družstva nebudou mít odehraný stejný počet utkání (pro účely tohoto ustanovení se bude za odehrané utkání považovat též takové utkání, které bude kontumováno ve prospěch jednoho z družstev dle čl. 410 písm. b/ SDŘ, nebo které bude oboustranně kontumováno dle čl. 410 písm. c/ SDŘ), bude při určení konečného pořadí družstev postupováno obdobně podle čl. 418 SDŘ. V průběhu soutěže je pořadí družstev určováno dle čl. 416 SDŘ.

2. Technické normy

- 1) V utkání mohou nastupovat hráči věkové kategorie dorostu, tj hráči ročníku narození 2004 a 2005. Hráčům věkové kategorie starších žáků, tj. hráčům ročníku narození 2006 a 2007, je start v utkání povolen za podmínek stanovených čl. 219 odst. 1. SDŘ. Protokol o souhlasu se startem hráče ve vyšší věkové kategorii dle čl. 219 odst. 1. SDŘ nemusí být klubem předkládán rozhodčím utkání.
- 2) Družstvo je povinno nastoupit do utkání ve stanoveném počtu hráčů následovně:
 - a. minimálně 1, maximálně 2 brankáři a
 - b. minimálně 10, maximálně 18 hráčů do pole(výjimka z čl. 318 odst. 1. SDŘ)
- 3) V utkání mohou za družstvo nastoupit maximálně 3 Cizinci, přičemž start brankáře-Cizince není povolen.
- 4) V utkání může za družstvo klubu nastoupit celkem maximálně 5 hráčů na střídavé hostování dle čl. 7 odst. 5. Přestupního řádu mimo klubů extraligy a I. ligy, a to:
 - z ELD hráči ročníku narození 2005,
 - z LSŽ hráči ročníku narození 2006.
- 5) Pořádající klub je v souladu s vnitřní směrnicí ČSLH č. 116 ze dne 30. 7. 2020 povinen zajistit při utkání přítomnost lékaře, zdravotní sestry, nebo zdravotnického záchranáře, kterým může být i para medik (student VŠ) po absolvování příslušných zkoušek.
- 6) Je-li zápis o utkání zpracován dle čl. 326 odst. 2. písm. b) SDŘ, je pořádající klub povinen po utkání zajistit oboustrannou kopii zápisu o utkání pro hostující družstvo, případně delegáta utkání.
- 7) Domácí družstvo je povinno k utkání nastoupit ve světlých dresech, družstvo hostující v dresech tmavých.

- 8) Hráči družstva nemusí mít stejnou barvu helem, brankář může mít odlišnou barvu kalhot (výjimka z čl. 40 bodu i. Pravidel, viz také Příloha č. 3 Všeobecných ustanovení). Brankář, který v roce, v němž začala příslušná sezóna, dovrší či dovrší 17. rok věku (pro sezónu 2020-2021 se jedná o ročník narození 2003), a mladší, musí nosit obličejovou masku vyrobenou tak, aby jejími otvory nemohl proniknout puk ani čepel hole (výjimka z čl. 190 bodu ii. Pravidel, viz také příloha č. 3 Všeobecných ustanovení).
- 9) Na účast reprezentačního družstva Polské republiky věkové kategorie U16 se použije obdobně vnitřní směrnice ČSLH č. 88 ze dne 8. 6. 2017. Utkání, u něhož je reprezentační družstvo Polské republiky věkové kategorie U16 uvedeno na prvním místě, se koná na hřišti soupeře (tj. na hřišti družstva klubu, které je u utkání uvedeno na druhém místě) s tím, že veškeré náklady spojené s pořádáním takového utkání (konkrétně pronájem hrací plochy, náklady na pořadatelskou službu, na zdravotní službu a odměny rozhodčím, odměny pomocným rozhodčím atd.) uhradí polský svaz ledního hokeje (PZHL) nebo jím určená třetí osoba.
- 10) Rozbruslení družstev je 10 minut před začátkem utkání bez následné úpravy ledové plochy (výjimka z čl. 44 bodu iv. Pravidel).
- 11) Evidence trestů dle čl. 529 SDŘ se mezi jednotlivými částmi soutěže přenáší.

Rozpis utkání

Aktuální rozpis utkání je zveřejněn v Systému zápasů (zapasy.ceskyhokej.cz) a na webových stránkách www.stredoceskyhokej.cz



Liga starších žáků „A“
Liga mladších žáků „C“

1. Systém soutěže

Počet účastníků:	52 družstev starších žáků
	54 družstev mladších žáků
Počet utkání:	28-35

1. část:

- 52 družstev věkové kategorie starších žáků a 54 družstev věkové kategorie mladších žáků rozděleno územně do 6 skupin; 8 družstev věkové kategorie starších žáků/9 družstev věkové kategorie mladších žáků (při upřesnění počtu družstev dále také jako „8/9“) ve skupině 1 - „Ústecká“, 8/9 ve skupině 2 - „Pražská“, 9/9 ve skupině 3 - „Jihočeská“, 9/9 ve skupině 4 - „Královehradecká“, 9/9 ve skupině 5 - „Jihomoravská“ a 9/9 ve skupině 6 - „Moravskoslezská“; družstva se ve skupinách utkají dvoukolově každý s každým (14-16 utkání).

2. část:

a) nadstavbová

- skupiny „A“, „B“, „C“ - družstva umístěná po 1. části v jednotlivých skupinách na 1. - 4. místě (na základě konečného pořadí dosaženého družstvy hrajícími ve věkové kategorii starších žáků) rozdělená na základě územního principu do tří skupin po 8 družstev se v jednotlivých skupinách utkají dvoukolově každý s každým (14 utkání) s tím, že v této části soutěže se výsledky z 1. části soutěže nezapočítávají.

b) o umístění

- skupina „D“ - družstva umístěná po 1. části ve skupině 1 - „Ústecká“ a ve skupině 2 - „Pražská“ na horším nežli 4. místě (na základě konečného pořadí dosaženého družstvy hrajícími ve věkové kategorii starších žáků) a dvě družstva věkové kategorie mladších žáků hrajících v 1. části Ligu mladších žáků „C“ se utkají dvoukolově každý s každým (14-18 utkání) s tím, že v této části soutěže se výsledky utkání z 1. části soutěže nezapočítávají.

- skupina „E“ - družstva umístěná po 1. části ve skupině 3 - „Jihočeská“ na horším nežli 4. místě (na základě konečného pořadí dosaženého družstvy hrajícími ve věkové kategorii starších žáků) se utkají tříkolově každý s každým (12 utkání) s tím, že v této části soutěže se výsledky utkání z 1. části soutěže nezapočítávají.

- skupina „F“ - družstva umístěná po 1. části ve skupině 4 - „Královehradecká“ na horším nežli 4. místě (na základě konečného pořadí dosaženého družstvy hrajícími ve věkové kategorii starších žáků) se utkají tříkolově každý s každým (12 utkání) s tím, že v této části soutěže se výsledky utkání z 1. části soutěže nezapočítávají.

- skupina „G“ - družstva umístěná po 1. části ve skupině 5 - „Jihomoravská“ na horším nežli 4. místě (na základě konečného pořadí dosaženého družstvy hrajícími ve věkové kategorii starších žáků) se utkají tříkolově každý s každým (12 utkání) s tím, že v této části soutěže se výsledky utkání z 1. části soutěže nezapočítávají.

- skupina „H“ - družstva umístěná po 1. části ve skupině 6 - „Moravskoslezská“ na horším nežli 4. místě (na základě konečného pořadí dosaženého družstvy hrajícími ve věkové kategorii starších žáků) se utkají tříkolově každý s každým (12 utkání) s tím, že v této části soutěže se výsledky utkání z 1. části soutěže nezapočítávají.

3. část – Závěrečný turnaj o titul Mistr České republiky v kategorii starších žáků

- družstva věkové kategorie starších žáků umístěná po části 2a) - „Nadstavbová“ ve skupinách „A“, „B“ a „C“ (na základě konečného pořadí dosaženého družstvy hrajícími ve věkové kategorii starších žáků) na 1. a 2. místě se utkají jednokolově každý s každým (5 utkání) s tím, že v této části soutěže se výsledky utkání z předchozích částí soutěže nezapočítávají. Vítěz této části obdrží titul „Mistr České republiky v kategorii starších žáků“.

Utkání 1. části, části 2a) - „Nadstavbové“ a části 2b) - „O umístění“ se hrají dvoubodovým systémem dle čl. 402 SDŘ.

Konečné pořadí družstev bude stanoveno podle čl. 417 SDŘ, v průběhu soutěže je pořadí družstev určováno dle čl. 416 SDŘ.

Utkání 3. části - „Závěrečný turnaj o titul Mistr České republiky v kategorii starších žáků“ se hrají tříbodovým systémem dle čl. 403 odst. 1. SDŘ. Není-li určen vítěz utkání v základní hrací době, hraje se utkání do rozhodnutí dle čl. 404 SDŘ s tím, že bezprostředně po tříminutové přestávce bez úpravy hrací plochy následuje pětiminutové prodloužení. Obě družstva nastupují s jedním brankářem a třemi hráči v poli, družstva si před prodloužením nemění strany. Pro prodloužení platí zvláštní pravidla dle čl. 406 SDŘ. Nepadne-li branka v prodloužení, následují samostatné nájezdy k určení vítěze utkání dle čl. 407 SDŘ.

Konečné pořadí družstev bude stanoveno podle čl. 417 SDŘ. Nebude-li však po skončení soutěže nebo její části možné postupovat podle čl. 417 SDŘ, jelikož všechna zúčastněná družstva nebudou mít odehraný stejný počet utkání (pro účely tohoto ustanovení se bude za odehrané utkání považovat též takové utkání, které bude kontumováno ve prospěch jednoho z družstev dle čl. 410 písm. b/ SDŘ, nebo které bude oboustranně kontumováno dle čl. 410 písm. c/ SDŘ), bude při určení konečného pořadí družstev postupováno obdobně podle čl. 418 SDŘ. V průběhu soutěže je pořadí družstev určováno dle čl. 416 SDŘ.

2. Technické normy

- 1) V soutěži Liga starších žáků „A“ startují hráči ročníku narození 2006 a 2007. V soutěži Liga mladších žáků „C“ startují hráči ročníku narození 2008 a 2009.
- 2) V utkání soutěže Liga starších žáků „A“ mohou v souladu s čl. 219 odst. 1. SDŘ za družstvo nastoupit maximálně 3 hráči ročníku narození 2008. V utkání soutěže Liga mladších žáků „C“ mohou v souladu s čl. 219 odst. 1. SDŘ za družstvo nastoupit maximálně 3 hráči ročníku narození 2010.
- 3) V utkáních mohou za družstvo nastoupit maximálně 3 Cizinci.
- 4) V utkání soutěže Liga starších žáků „A“ mohou v souladu s čl. 218 SDŘ za družstvo nastoupit dívky ročníku narození 2004 a 2005, a to bez omezení jejich počtu. V utkání soutěže Liga mladších žáků „C“ mohou v souladu s čl. 218 SDŘ za družstvo nastoupit dívky ročníku narození 2006 a 2007, a to bez omezení jejich počtu.
- 5) Je-li zápis o utkání zpracován dle čl. 326 odst. 2. písm. b) SDŘ, je pořádající klub povinen po utkání zajistit oboustrannou kopii zápisu o utkání pro hostující družstvo, případně delegáta utkání.
- 6) Pořádající klub je v souladu s vnitřní směrnici ČSLH č. 116 ze dne 30. 7. 2020 povinen zajistit při utkání přítomnost lékaře, zdravotní sestry, nebo zdravotnického záchranáře.
- 7) Utkání soutěže Liga mladších žáků „C“ se při hře „do těla“ řídí jednotlivými ustanoveními vnitřní směrnice ČSLH č. 102 ze dne 2. 5. 2018.

- 8) Rozbruslení družstev je 10 minut před začátkem utkání bez následné úpravy ledové plochy (výjimka z čl. 44 bodu iv. Pravidel).
- 9) Utkání soutěže Liga starších žáků „A“ a soutěže Liga mladších žáků „C“ jsou organizována jako tzv. dvojutkání, kdy první utkání hraje družstvo věkové kategorie mladších žáků, po nich družstvo věkové kategorie starších žáků. Hrací plocha se upravuje vždy po odehrání dvou třetin. (výjimka z čl. 44 bodu iv. Pravidel)
- 10) Pokud jakékoliv družstvo klubu majícího družstva „A“ a „B“ v rámci soutěží Ligy starších žáků „A“ a Ligy starších žáků „B“, resp. Ligy mladších žáků „C“ a Ligy mladších žáků „D“, odstoupí ze soutěže, nebo bude ze soutěže vyloučeno, může klub pokračovat pouze v soutěži Liga starších žáků „B“, resp. Liga mladších žáků „D“.
- 11) Utkání soutěže Liga starších žáků „A“ jsou řízena systémem jednoho hlavního a dvou čárových rozhodčích, utkání soutěže Liga mladších žáků „C“ jsou řízena systémem dvou rozhodčích.
- 12) Evidence trestů dle čl. 529 SDR se do 3. části - „Závěrečný turnaj o titul Mistr České republiky v kategorii starších žáků“ z předcházejících částí soutěže nepřenáší.
- 13) Ze soutěže Liga starších žáků „A“ se dle čl. 7 odst. 5. přestupního řádu mimo klubů extraligy a I. ligy povoluje hostování mezi soutěžemi (střídavý start) hráčům ročníku narození 2006, a to:
- nejdéle do 30. 4. 2021,
 - do ELD, pokud se mateřský klub hráče soutěže ELD neúčastní, resp. do LD, pokud se mateřský klub hráče soutěže LD neúčastní,
 - není-li v rozhodné době povoleno hostování mezi soutěžemi (střídavý start) do soutěže LD 5 jiným hráčům družstva klubu z ELD a současně družstva klubu věkové kategorie starších žáků.
- 14) Všichni hráči nastupující v soutěži Liga starších žáků „A“ a Liga mladších žáků „C“ jsou povinni absolvovat povinné testování, a to následujícím způsobem:
- Všeobecné testy (06/2020 a 12/2020)
 - Speciální testy (12/2020 a 02/2021).

Rozpis utkání

Aktuální rozpis utkání je zveřejněn v Systému zápasů (zapasy.ceskyhokej.cz) a na webových stránkách www.stredoceskyhokej.cz



Liga starších žáků „B“
Liga mladších žáků „D“

Počet účastníků:	132 družstev v kategorii starších žáků 167 družstev v kategorii mladších žáků
Počet utkání:	20-36

1. Systém soutěže

Systém Skupin 7, 8, 19, 20

1. část:

- 33 družstev věkové kategorie starších žáků a 36 družstev věkové kategorie mladších žáků rozděleno územně do 3 skupin; 8 družstev věkové kategorie starších žáků/10 družstev věkové kategorie mladších žáků (při upřesnění počtu družstev dále také jako „8/10“) ve skupině 7 - „Karlovarská“, 9/10 ve skupině 8 - „Ústecká“, 8/8 ve skupině 19 - „Jihomoravská“ a 8/8 ve skupině 20 - „Zlínská; družstva se ve skupinách utkají čtyřkolově každý s každým (28-36 utkání).

Systém Skupiny 9

1. část:

- 16 družstev věkové kategorie starších žáků a 17 družstev věkové kategorie mladších žáků ve skupině 9 - „Plzeňsko-Jihočeská“ se utká dvoukolově každý s každým (30-32 utkání).

Systém Skupin 10-13

1. část:

- 27 družstev věkové kategorie starších žáků a 27 družstev věkové kategorie mladších žáků rozděleno územně do 4 skupin; 7/7 ve skupině 10 - „Liberecká“, 7/7 ve skupině 11 - „Královéhradecká I“, 6/6 ve skupině 12 - „Královéhradecká II“ a 7/7 ve skupině 13 - „Pardubická“; družstva se ve skupinách utkají jednokolově každý s každým (5-6 utkání)

2. část

a) nadstavbová:

- družstva umístěná po 1. části ve skupině 10 - „Liberecká“, ve skupině 11 - „Královéhradecká I“, ve skupině 12 - „Královéhradecká II“ a ve skupině 13 - „Pardubická“ na základě součtové tabulky věkové kategorie starších žáků a věkové kategorie mladších žáků na 1. - 2. místě se utkají dvoukolově každý s každým (14 utkání) s tím, že v této části soutěže se výsledky utkání z 1. části soutěže nezapočítávají.

b) o umístění:

- družstva umístěná po 1. části na horším nežli 2. místě na základě součtové tabulky věkové kategorie starších žáků a věkové kategorie mladších žáků budou řídicím orgánem soutěže na základě územního principu rozdělena do tří skupin; družstva se ve skupinách utkají dvoukolově každý s každým (10-12 utkání) s tím, že v této části soutěže se výsledky utkání z 1. části soutěže nezapočítávají.

3. část

a) nadstavbová:

- družstva umístěná po části 2a) - „Nadstavbové“ na 1. - 4. místě na základě součtové tabulky věkové kategorie starších žáků a věkové kategorie mladších žáků se utkají dvoukolově každý s každým (6 utkání) s tím, že v této části soutěže se výsledky utkání z předchozích částí soutěže nezapočítávají.

b) o konečné 5. – 8. místo:

- družstva umístěná po části 2a) - „Nadstavbové“ na 5. - 8. místě na základě součtové tabulky věkové kategorie starších žáků a věkové kategorie mladších žáků se utkají dvoukolově každý s každým (6 utkání) s tím, že v této části soutěže se výsledky utkání z předchozích částí soutěže nezapočítávají.

c) o konečné 9. - 14. místo:

- družstva umístěná po části 2b) - „O umístění“ v jednotlivých skupinách na 1. - 2. místě na základě součtové tabulky věkové kategorie starších žáků a věkové kategorie mladších žáků se utkají dvoukolově každý s každým (10 utkání) s tím, že v této části soutěže se výsledky utkání z předchozích částí soutěže nezapočítávají.

d) o konečné 15. - 20. místo:

- družstva umístěná po části 2b) - „O umístění“ v jednotlivých skupinách na 3. - 4. místě na základě součtové tabulky věkové kategorie starších žáků a věkové kategorie mladších žáků se utkají dvoukolově každý s každým (10 utkání) s tím, že v této části soutěže se výsledky utkání z předchozích částí soutěže nezapočítávají.

e) o konečné 21. - 27. místo:

- družstva umístěná po části 2b) - „O umístění“ v jednotlivých skupinách na horším nežli 4. místě na základě součtové tabulky věkové kategorie starších žáků a věkové kategorie mladších žáků se utkají dvoukolově každý s každým (12 utkání) s tím, že v této části soutěže se výsledky utkání z předchozích částí soutěže nezapočítávají.

Systém skupin 14-17

1. část:

- 25 družstev věkové kategorie starších žáků a 26 družstev věkové kategorie mladších žáků rozděleno územně do 4 skupin; 7/7 ve skupině 14 - „Středočeská I“, 6/6 ve skupině 15 - „Středočeská II“, 6/7 ve skupině 16 - „Středočeská III“ a 6/6 ve skupině 17 - „Středočeská IV“; družstva se ve skupinách utkají dvoukolově každý s každým (10-12 utkání).

2. část

a) nadstavbová:

- družstva umístěná po 1. části ve skupinách 14 - „Středočeská I“, 15 - „Středočeská II“, 16 - „Středočeská III“ a 17 - „Středočeská IV“ na základě součtové tabulky věkové kategorie starších žáků a věkové kategorie mladších žáků na 1. - 3. místě se utkají dvoukolově každý s každým (22 utkání) s tím, že v této části soutěže se výsledky utkání z 1. části soutěže nezapočítávají.

b) o umístění:

- družstva umístěná po 1. části ve skupinách 14 - „Středočeská I“, 15 - „Středočeská II“, 16 - „Středočeská III“ a 17 - „Středočeská IV“ na základě součtové tabulky věkové kategorie starších žáků a věkové kategorie mladších

žáků na horším nežli 3. místě se utkají s družstvy umístěnými na horším nežli 3. místě ostatních skupin dvoukolově každý s každým (18-22 utkání) s tím, že v této části soutěže se započítávají výsledky všech utkání z 1. části soutěže.

Systém skupiny 18

1. část:

- 12 družstev věkové kategorie starších žáků a 12 družstev věkové kategorie mladších žáků se utká dvoukolově každý s každým (22 utkání).

2. část:

a) o konečné 1. - 4. místo:

- družstva umístěná po 1. části na 1. - 4. místě na základě součtové tabulky věkové kategorie starších žáků a věkové kategorie mladších žáků se utkají dvoukolově každý s každým (6 utkání) s tím, že v této části soutěže se započítávají výsledky utkání z 1. části soutěže.

b) o konečné 5. - 8. místo:

- družstva umístěná po 1. části na 5. - 8. místě na základě součtové tabulky věkové kategorie starších žáků a věkové kategorie mladších žáků se utkají dvoukolově každý s každým (6 utkání) s tím, že v této části soutěže se započítávají výsledky utkání z 1. části soutěže.

c) o konečné 9. - 12. místo:

- družstva umístěná po 1. části na 9. - 12. místě na základě součtové tabulky věkové kategorie starších žáků a věkové kategorie mladších žáků se utkají dvoukolově každý s každým (6 utkání) s tím, že v této části soutěže se započítávají výsledky utkání z 1. části soutěže.

Systém skupin 21-22

1. část:

- 19 družstev věkové kategorie starších žáků a 20 družstev věkové kategorie mladších žáků rozděleno územně do 2 skupin; 9/10 ve skupině 21 - „Olomoucká“ a 10/10 ve skupině 22 - „Moravskoslezská“; družstva se ve skupinách utkají dvoukolově každý s každým (16-18 utkání).

2. část

a) nadstavbová:

- družstva umístěná po 1. části ve skupině 21 - „Olomoucká“ a ve skupině 22 - „Moravskoslezská“ na základě součtové tabulky věkové kategorie starších žáků a věkové kategorie mladších žáků na 1. - 4. místě se utkají dvoukolově každý s každým (14 utkání) s tím, že v této části soutěže se výsledky utkání z 1. části soutěže nezapočítávají.

b) o umístění:

- družstva umístěná po 1. části ve skupině 21 - „Olomoucká“ a ve skupině 22 - „Moravskoslezská“ na základě součtové tabulky věkové kategorie starších žáků a věkové kategorie mladších žáků na horším nežli 4. místě se utkají dvoukolově s družstvy umístěnými na horším nežli 4. místě druhé skupiny (8-10 utkání) s tím, že v této části soutěže se započítávají výsledky utkání z 1. části soutěže.

Systém skupiny 23

1. část:

- 5 družstev věkové kategorie mladších žáků se utká šestikolově každý s každým (24 utkání).

Systém skupiny 24

1. část:

- 6 družstev věkové kategorie mladších žáků se utká čtyřkolově každý s každým (20 utkání).

Systém skupiny 25 a 26

1. část:

- 16 družstev věkové kategorie mladších žáků rozděleno územně do 2 skupin; 8 družstev ve skupině 25 - „Středočeská“ a 8 družstev ve skupině 26 - „Jihomoravská-Vysočina“; družstva se ve skupinách utkají tříkolově každý s každým (21 utkání).

Všechna utkání soutěže se hrají dvoubodovým systémem dle čl. 402 SDŘ.

Konečné pořadí družstev bude stanoveno podle čl. 417 SDŘ. Nebude-li však po skončení soutěže nebo její části možné postupovat podle čl. 417 SDŘ, jelikož všechna zúčastněná družstva nebudou mít odehraný stejný počet utkání (pro účely tohoto ustanovení se bude za odehrané utkání považovat též takové utkání, které bude kontumováno ve prospěch jednoho z družstev dle čl. 410 písm. b/ SDŘ, nebo které bude oboustranně kontumováno dle čl. 410 písm. c/ SDŘ), bude při určení konečného pořadí družstev postupováno obdobně podle čl. 418 SDŘ. V průběhu soutěže je pořadí družstev určováno dle čl. 416 SDŘ

2. Technické normy

- 1) V soutěži Liga starších žáků „B“ startují hráči ročníku narození 2006 a 2007. V soutěži Liga mladších žáků „D“ startují hráči ročníku narození 2008 a 2009.
- 2) V utkání soutěže Liga starších žáků „B“ mohou v souladu s čl. 219 odst. 1. SDŘ za družstvo nastoupit maximálně 3 hráči ročníku narození 2008. V utkání soutěže Liga mladších žáků „D“ mohou v souladu s čl. 219 odst. 1. SDŘ za družstvo nastoupit maximálně 3 hráči ročníku narození 2010.
- 3) V utkáních mohou za družstvo nastoupit maximálně 3 Cizinci.
- 4) V utkání soutěže Liga starších žáků „B“ mohou v souladu s čl. 218 SDŘ za družstvo nastoupit dívky ročníku narození 2004 a 2005, a to bez omezení jejich počtu. V utkání soutěže Liga mladších žáků „D“ mohou v souladu s čl. 218 SDŘ za družstvo nastoupit dívky ročníku narození 2006 a 2007, a to bez omezení jejich počtu.
- 5) Je-li zápis o utkání zpracován dle čl. 326 odst. 2. písm. b) SDŘ, je pořádající klub povinen po utkání zajistit oboustrannou kopii zápisu o utkání pro hostující družstvo, případně delegáta utkání.
- 6) Pořádající klub je v souladu s vnitřní směrnicí ČSLH č. 116 ze dne 30. 7. 2020 povinen zajistit při utkání přítomnost lékaře, zdravotní sestry, nebo zdravotnického záchranáře.

- 7) Utkání soutěže Liga mladších žáků „D“ se při hře „do těla“ řídí jednotlivými ustanoveními vnitřní směrnice ČSLH č. 102 ze dne 2. 5. 2018.
- 8) Rozbruslení družstev je 10 minut před začátkem utkání bez následné úpravy ledové plochy (výjimka z čl. 44 bodu iv. Pravidel).
- 9) Utkají-li se družstva mající v soutěži Liga starších žáků „B“ a Liga mladších žáků „D“ zařazena družstva obou věkových kategorií, jsou utkání organizována jako tzv. dvojutkání, kdy první utkání hraje družstvo věkové kategorie mladších žáků, po nich družstvo věkové kategorie starších žáků. V takovém případě se hrací plocha upravuje vždy po odehrání dvou třetin. Utkají-li se družstva, z nichž alespoň jedno má v soutěži Liga starších žáků „B“ a Liga mladších žáků „D“ zařazeno právě jedno družstvo příslušné věkové kategorie, upravuje se ledová plocha vždy po 2. třetině utkání. (výjimka z čl. 44 bodu iv. Pravidel)
- 10) Evidence trestů dle čl. 529 SDR se mezi jednotlivými částmi soutěže přenáší.
- 11) Pokud jakékoliv družstvo klubu majícího družstva „A“ a „B“ v rámci soutěží Ligy starších žáků „A“ a Ligy starších žáků „B“, resp. Ligy mladších žáků „C“ a Ligy mladších žáků „D“, odstoupí ze soutěže, nebo bude ze soutěže vyloučeno, může klub pokračovat pouze v soutěži Liga starších žáků „B“, resp. Liga mladších žáků „D“.
- 12) Utkání jsou řízena systémem dvou rozhodčích.
- 13) Ze soutěže Liga starších žáků „B“ se dle čl. 7 odst. 5. přestupního řádu mimo klubů extraligy a I. ligy povoluje hostování mezi soutěžemi (střídavý start) hráčům ročníku narození 2006, a to:
- nejdéle do 30. 4. 2021,
 - do ELD, pokud se mateřský klub hráče soutěže ELD neúčastní, resp. do LD, pokud se mateřský klub hráče soutěže LD neúčastní.
 - není-li v rozhodné době povoleno hostování mezi soutěžemi (střídavý start) do soutěže LD 5 jiným hráčům družstva klubu z ELD a současně družstva klubu věkové kategorie starších žáků..



Přípravka 2020/2021

1. Pravidla ledního hokeje v utkáních soutěží věkové kategorie 2. - 4. tříd

Pravidla minihokeje upravuje směrnice č. 117 ze dne 10. 09. 2020.

Článek I. - PŮSOBNOST

Tato směrnice upravuje pravidla ledního hokeje v utkáních mistrovských a nemistrovských, dlouhodobých a krátkodobých soutěží organizovaných řídicím orgánem soutěže ve smyslu čl. 202 soutěžního a disciplinárního řádu Českého svazu ledního hokeje z.s. (dále jen jako „SDŘ“) pro soutěže věkové kategorie 4. tříd (pro sezónu 2020-2021 se jedná o hráče ročníku narození 2011), věkové kategorie 3. tříd (pro sezónu 2020-2021 se jedná o hráče ročníku narození 2012) a věkové kategorie 2. tříd (pro sezónu 2020-2021 se jedná o hráče ročníku narození 2013, a mladší).

Článek II. - HRACÍ PLOCHA

- 1) Hrací plocha se vytvoří tak, že se na vyznačené modré čáry položí mantinely.
- 2) Utkání se hraje v útočných, resp. obranných třetinách, a to i na dvou plochách současně.
- 3) Střední pásmo je vyhrazeno pro střídání a odpočinek hráčů, pobyt trenérů a vedoucích družstev.
- 4) Střední pásmo je k účelu dle písm. 3. tohoto článku vybaveno přenosnými lavičkami.
- 5) Pro utkání soutěže 4. tříd může být hrací plocha vytvořena též následovně:
 - a) na polovině hrací plochy, a to i na dvou plochách současně; Mantinely se položí na středovou červenou čáru; Při hře na této hrací ploše využívají družstva standardních hráčských lavic s tím, že na pravé hráčské lavici střídají družstva, která hrají na pravé polovině hrací plochy, na levé hráčské lavici družstva, která hrají na levé polovině hrací plochy (viz příloha č. 1 této směrnice),
 - b) na podélné polovině hrací plochy, a to i na dvou plochách současně; Mantinely se položí po celé ose hrací plochy; Při hře na této hrací ploše využívají družstva standardních hráčských lavic a trestných lavic s tím, že družstva provádějí střídání vždy z té hráčské, resp. trestné lavice, která je blíže jejich brance (viz příloha č. 2 této směrnice),
 - c) na třetinách hrací plochy, a to i na dvou plochách současně; Mantinely se položí na jednu z modrých čar hrací plochy, čímž vznikne prostor pro hru na dvou třetinách hrací plochy a rovněž prostor pro hru na jedné třetině hrací plochy; Při hře na této hrací ploše využívají družstva standardních hráčských lavic s tím, že na pravé hráčské lavici střídají družstva, která hrají na pravé polovině hrací plochy, na levé hráčské lavici družstva, která hrají na levé polovině hrací plochy (viz příloha č. 3 této směrnice).

Článek III. - BRANKY

- 1) Každé hřiště musí mít dvě branky o rozměrech stanovených čl. 20 pravidel ledního hokeje 2018-2022, po jedné na každé straně hřiště, přičemž ve všech utkáních je povinné používání snížených branek (o výšce 101 cm včetně horní tyče).
- 2) Branky se umísťují na obvodu kruhů pro vhazování tak, aby za brankou zůstal volný prostor o šířce 1,5 m pro bezpečné pokračování ve hře i za brankou.

- 3) Pokud jsou utkání soutěží věkové kategorie 4. tříd hrána na polovinu hrací plochy dle čl. II odst. 5. písm. a) této směrnice, musí být jedna z branek umístěna do vymezeného místa jako při hře na celé hřiště a druhá branka musí být umístěna ve středním pásmu tak, aby za oběma brankami zůstal stejně široký volný prostor pro bezpečné pokračování ve hře i za brankou.
- 4) Pokud jsou utkání soutěží věkové kategorie 4. tříd hrána na polovinu hrací plochy dle čl. II odst. 5. písm. b) této směrnice, musí být obě branky umístěny na brankovou čáru s tím, že vzdálenost od středu branky k hrazením musí být shodná.
- 5) Pokud jsou utkání soutěží věkové kategorie 4. tříd hrána na třetinách hrací plochy dle čl. II odst. 5. písm. c) této směrnice, musí být branky na při hře menší části hřiště (na jedné třetině hřiště) umístěny na obvodu kruhů pro vhazování tak, aby za brankou zůstal volný prostor o šířce 1,5 m pro bezpečné pokračování ve hře i za brankou, při hře na větší části hřiště (na dvou třetinách hřiště) musí být jedna z branek umístěna do vymezeného místa jako při hře na celé hřiště a druhá branka musí být umístěna ve středním pásmu mezi středovou a vzdálenější modrou čáru tak, aby za oběma brankami zůstal stejně široký volný prostor pro bezpečné pokračování ve hře i za brankou.

Článek IV. - VÝZBROJ A VÝSTROJ

- 1) Hráči nastupují k utkání v kompletní výstroji a výzbroji pro lední hokej.
- 2) Utkání soutěží věkové kategorie 2. tříd se hrají výhradně s odlehčenými (modrými) puky.
- 3) Jednotlivé formace družstva (čtveřice/trojice) jsou barevně označeny páskou na levé paži hráče.
- 4) Barevné označení formací družstva je jednotné: 1. formace – červená, 2. - zelená, 3. - modrá, 4. - žlutá. Jednotlivé formace družstva jsou v zápise o utkání uvedeny v pořadí dle předchozí věty, u všech hráčů družstva musí být uvedeno číslo dresu a poznámka o barevném zařazení do formace družstva vyznačená písmeny Č – červená, resp. Z – zelená, resp. M – modrá, resp. Ž – žlutá.

Článek V. - DRUŽSTVA/ROČNÍKY NAROZENÍ

- 1) Družstvo je povinno k utkání soutěže věkové kategorie 2. tříd hraném na hřišti dle čl. II odst. 1. - 4. této směrnice nastoupit ve stanoveném počtu hráčů, minimálně s 1 brankářem a 8 hráči do pole, maximálně s 2 brankáři a 16 hráči do pole. V utkání hrají za družstvo 1 brankář a 4 hráči do pole. V případě, že složení družstva neumožňuje střídání kompletních formací o 4 hráčích do pole, musí trenér družstva postupovat tak, aby nekompletní formace hráčů byla doplňována o hráče z ostatních formací formou pravidelné a rovnoměrné rotace všech hráčů do pole a v duchu „Fair Play“.
- 2) Družstvo je povinno k utkání soutěže věkové kategorie 3. tříd hraném na hřišti dle čl. II odst. 1. - 4. této směrnice nastoupit ve stanoveném počtu hráčů, minimálně s 1 brankářem a 6 hráči do pole, maximálně s 2 brankáři a 12 hráči do pole. V utkání hrají za družstvo 1 brankář a 3 hráči do pole. V případě, že složení družstva neumožňuje střídání kompletních formací o 3 hráčích do pole, musí trenér družstva postupovat tak, aby nekompletní formace hráčů byla doplňována o hráče z ostatních formací formou pravidelné a rovnoměrné rotace všech hráčů do pole a v duchu „Fair Play“.
- 3) Družstvo je povinno nastoupit k utkání soutěže věkové kategorie 4. tříd hraném na hřišti dle:
 - a) čl. II odst. 1. - 4. této směrnice – ve stanoveném počtu hráčů, minimálně s 1 brankářem a 6 hráči do pole, maximálně s 2 brankáři a 12 hráči do pole; V utkání hrají za družstvo 1 brankář a 3 hráči do pole;

V případě, že složení družstva neumožňuje střídání kompletních formací o 3 hráčích do pole, musí trenér družstva postupovat tak, aby nekompletní formace hráčů byla doplňována o hráče z ostatních formací formou pravidelné a rovnoměrné rotace všech hráčů do pole a v duchu „Fair Play“;

- b) čl. II odst. 5. písm. a) - c) této směrnice - ve stanoveném počtu hráčů, minimálně s 1 brankářem a 8 hráči do pole, maximálně s 2 brankáři a 16 hráči do pole, přičemž řídící orgán rozhodne, zda v utkání hrají za družstvo 1 brankář a 3 hráči do pole, nebo 1 brankář a 4 hráči do pole; V případě, že složení družstva neumožňuje střídání kompletních formací, musí trenér družstva postupovat tak, aby nekompletní formace hráčů byla doplňována o hráče z ostatních formací formou pravidelné a rovnoměrné rotace všech hráčů do pole a v duchu „Fair Play“.
- 4) Brankáři mohou v utkání střídát kdykoliv při přerušené hře na pokyn trenéra družstva. V utkání nesmí být brankář odvolán a nahrazen hráčem v poli.
- 5) Družstvo je povinno dodržet pravidelné střídání všech formací v průběhu celého utkání.
- 6) Hráčům „začátečnickům“ se povoluje start za družstvo hráčů mladšího ročníku narození, a to v maximálním počtu dvou takových hráčů za družstvo klubu v utkání (tj. v soutěži věkové kategorie 2. tříd mohou nastoupit za družstvo klubu v utkání též dva hráči věkové kategorie 3. tříd, v soutěži věkové kategorie 3. tříd mohou nastoupit za družstvo klubu v utkání též dva hráči věkové kategorie 4. tříd a v soutěži věkové kategorie 4. tříd mohou nastoupit za družstvo klubu v utkání též dva hráči věkové kategorie 5. tříd). Start takových hráčů je možný pouze se souhlasem trenéra soupeře, v průběhu příslušného utkání je též právem trenéra soupeře požádat rozhodčího utkání, aby v dalším průběhu příslušného utkání nepřipustil ke hře hráče „začátečníka“, pokud existují pochybnosti, že daný hráč je skutečně začátečníkem, či pokud svou výkonností výrazně převyšuje ostatní hráče příslušného utkání. Rozhodčí utkání je povinen takové žádosti vyhovět.

Článek VI. – HRACÍ DOBA

- 1) Hrací doba všech utkání věkových kategorií 2. a 3. tříd a turnajových utkání věkové kategorie 4. tříd je 3 x 15 minut hrubého času. Hrací doba utkání věkové kategorie 4. tříd, které nejsou hrané turnajově, je 3 x 21 minut hrubého času. Měření času se provádí centrálně pro obě souběžně hraná utkání.
- 2) Přestávky mezi třetinami jsou minimální. Družstva si před začátkem každé části hry strany nemění.

Článek VII. - ROZHODČÍ

- 1) Utkání hrané na třetině, resp. polovině hrací plochy řídí jeden rozhodčí.
- 2) Jediným bodem pro vhazování je vždy střed hřiště.
- 3) Rozhodčí je povinen mít u sebe na začátku utkání 1 - 2 náhradní puky pro zajištění neprodleného pokračování ve hře, např. v situaci při vyhození puku mimo hrací plochu.
- 4) Rozhodčí pískáním přerušuje hru pouze při vstřelení gólu, při nařízení trestného střelení a při rozehrání akce brankářem (odstoupení hráčů).

Článek VIII. – PŘESTUPKY PROTI PRAVIDLŮM A TRESTY

- 1) Za vyjmenované přestupky (nedovolená hra tělem, bodnutí koncem nebo špičkou hole, sekání, krosček, podražení, vražení na hrazení, vysoká hůl a také při hře po odpískání) nařídí rozhodčí proti družstvu provinivšímu se hráče trestné střílení.
- 2) Za ostatní fauly rozhodčí napomene provinivšího se hráče bez přerušení hry.
- 3) Pravidlo o ofsajdu a pravidlo o zakázaném uvolnění se v utkání soutěží 2. - 4. třídy neuplatňuje. V utkáních soutěží 4. tříd hraných na třetinách hrací plochy dle čl. II odst. 5. písm. b) této směrnice, dojde-li k ofsajdovému postavení hráče útočícího družstva, rozhodčí utkání hru nepřeruší, ale oznámí hlasitě „Ofsajd“ a vyzve hráče útočícího družstva, aby opustili útočné pásmo, aniž by pokračovali ve hře s pukem. V případě, že hráči útočícího družstva pokynu neuposlechnou a dosáhnou vstřelení gólu, rozhodčí přeruší hru, provinivší se družstvo opustí útočné pásmo a hra pokračuje rozehrávkou brankáře bránícího družstva.

Článek IX. - TRESTNÉ STŘÍLENÍ

- 1) Trestné střílení vždy provede hráč do pole, který byl faulován (výjimka z čl. 176 pravidel ledního hokeje 2018-2022). Trestné střílení za pokračování ve hře po odpískání provede hráč do pole určený trenérem družstva z hráčů do pole, kteří byli v okamžik přestupku na hrací ploše.
- 2) Trestné střílení za faul na brankáře provede hráč do pole určený trenérem družstva z hráčů do pole, kteří byli v okamžik faulu na hrací ploše.
- 3) Hráči obou družstev s výjimkou hráče do pole provádějícího trestné střílení a bránícího brankáře jsou povinni před provedením trestného střílení zcela opustit hrací plochu a zůstat tam v průběhu trestného střílení.
- 4) Trestné střílení hráč do pole provede z prostoru vlastní branky poté, co rozhodčí dá zapískáním pokyn hráči v poli, aby zahájil trestné střílení.
- 5) Řídící orgán soutěže rozhodne, zda se trestná střílení provádějí bezprostředně po přestupku s tím, že uplynulá hrací doba za trestné střílení se nenastavuje, nebo zda se trestná střílení provádějí po konci příslušné třetiny.

Článek X. – LETMÉ STŘÍDÁNÍ

- 1) Interval střídání po 60 sekundách hry provádí časoměřič zvukovým signálem, odlišným zapískáním nebo slovním povel.
- 2) Hráči, kteří byli ve hře, se již nesmí s viditelným úmyslem dotknout puku a jsou povinni neprodleně odjet na střídačku. Ve stejný okamžik do hry naskočí hráči do pole z hráčské lavice a plynule pokračují ve hře.
- 3) Střídání hráčů se musí provádět v prostoru střídačky družstva.

Článek XI. – PŘERUŠENÍ HRY/ROZEHRÁNÍ

- 1) Vhazování se provádí pouze při zahájení utkání/třetiny.

- 2) Pokud je puk v držení brankáře nebo má dojít k rozehrání hry po dosažení gólu, hráči do pole soupeře mají za povinnost (na povel rozhodčího) odstoupit do takové vzdálenosti, aby brankář mohl nerušeně rozehrát puk.

Článek XII. – ORGANIZACE UTKÁNÍ

- 1) Utkání věkových kategorií 2. - 3. tříd jsou organizována výhradně turnajovým způsobem. Utkání věkové kategorie 4. tříd mohou být organizována turnajovým způsobem, nebo klasickým zápasovým způsobem, a to dle rozhodnutí řídicího orgánu soutěže.
- 2) Utkání věkových kategorií 2. - 4. tříd mohou být hrána pouze ve víkendových dnech, nebo ve státních svátcích. V případě turnajových utkání je řídicí orgán soutěže povinen zajistit, že každé družstvo neodehraje více jak dva turnaje za kalendářní měsíc, v případě klasických utkání hraných družstvy věkové kategorie 4. tříd je řídicí orgán soutěže povinen zajistit, že každé družstvo neodehraje více jak tři soutěžní utkání za kalendářní měsíc.
- 3) Systémy turnajů jsou v kompetenci řídicího orgánu soutěže s ohledem na počty přihlášených družstev do příslušné soutěže.
- 4) V utkáních soutěží věkových kategorií 2. - 4. tříd není povoleno zobrazovat průběžné a konečné skóre na časomíře. Výsledek utkání se do zápisu o utkání nevyplňuje.
- 5) Klubům a jeho funkcionářům (vedoucím družstva, trenérům atd.), rozhodčím i řídicímu orgánu soutěže se zakazuje vést jakoukoliv statistiku o průběhu utkání, či tabulku příslušné soutěže.
- 6) Hrací doba všech utkání věkových kategorií 2. a 3. tříd a turnajových utkání věkové kategorie 4. tříd je 3 x 15 minut hrubého času. Hrací doba utkání věkové kategorie 4. tříd, které nejsou hrané turnajově, je 3 x 21 minut hrubého času. Měření času se provádí centrálně pro obě souběžně hraná utkání.

Článek XIII. - ZÁVĚREČNÁ USTANOVENÍ

- 1) Schváleno VV ČSLH dne 10. 9. 2020.
- 2) Tato vnitřní směrnice je platná a účinná od data jejího schválení VV ČSLH a ruší směrnici dříve upravující výše uvedené.

V Praze dne 10. 9. 2020

.....

.....
JUDr. Tomáš Král
prezident
Český svaz ledního hokeje z.s.

Martin Urban
generální sekretář
Český svaz ledního hokeje z.s.

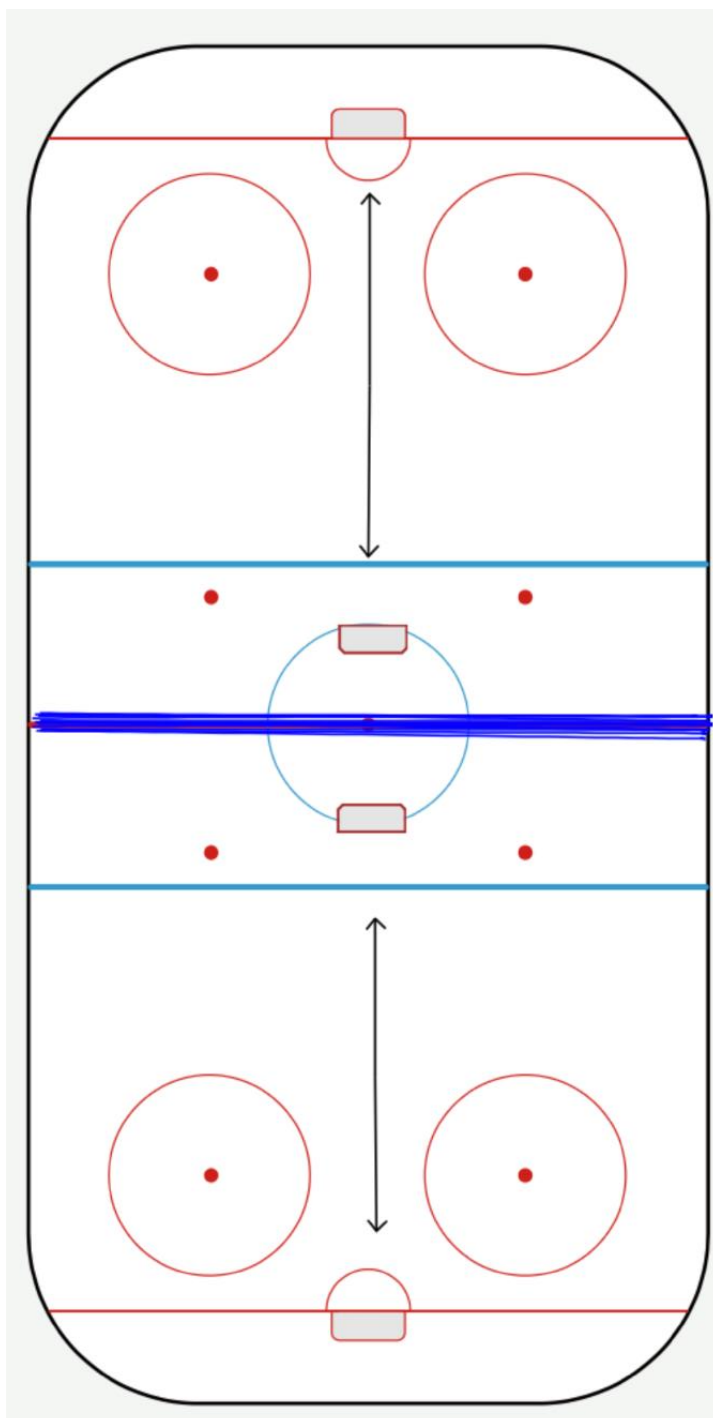

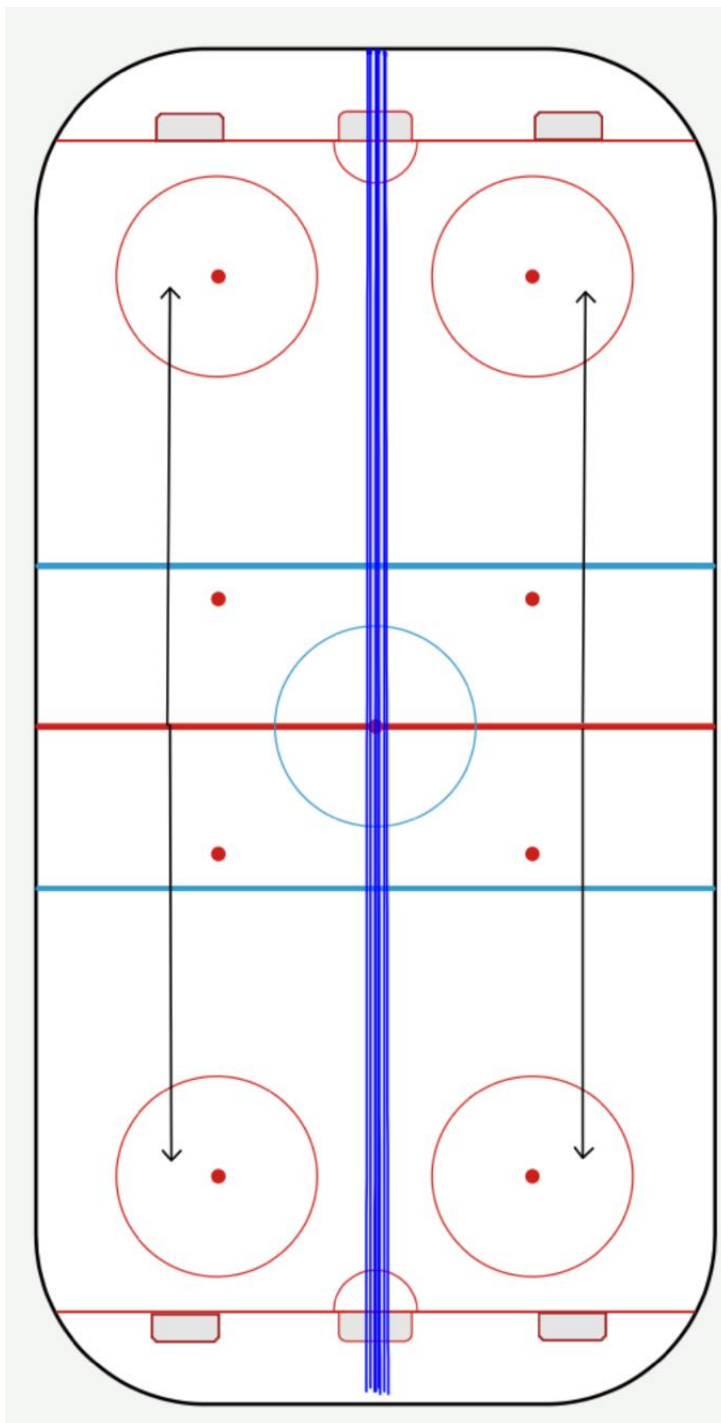

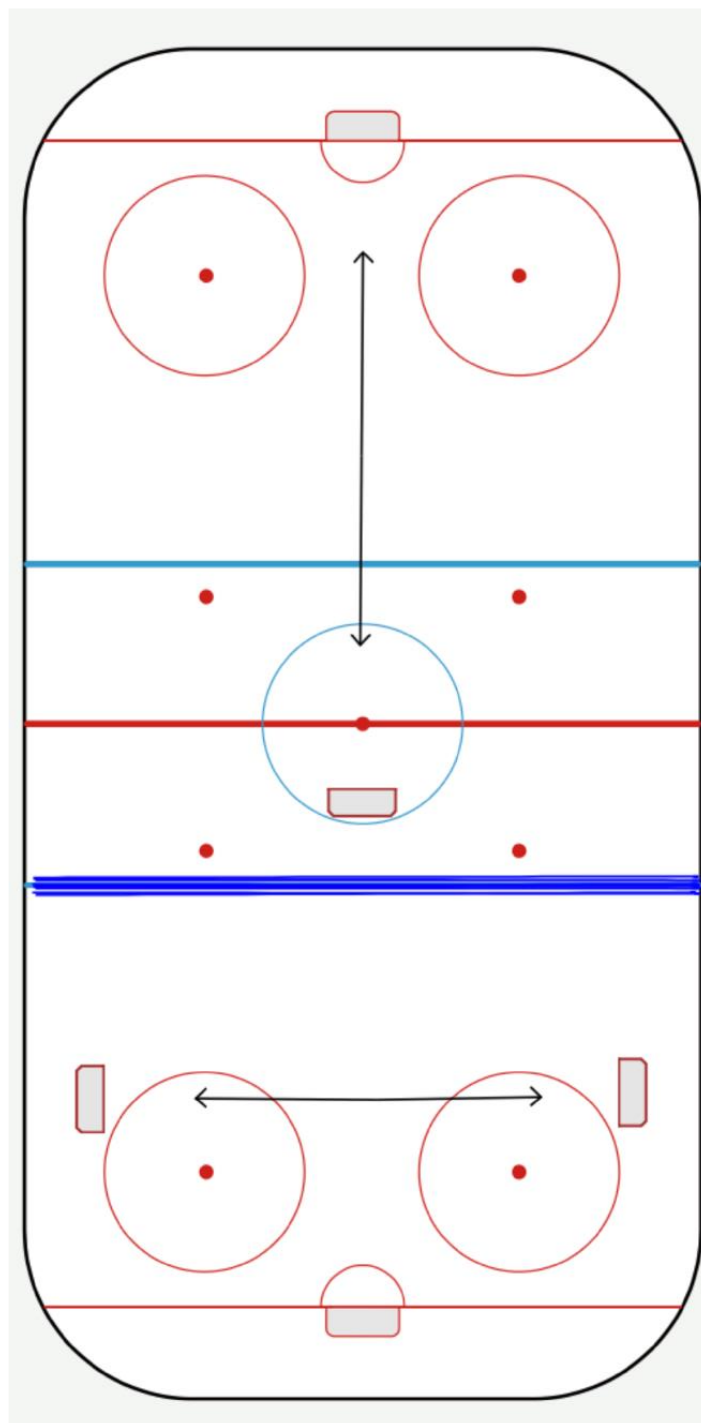

2. Technické normy

Kategorie: 5. třída

1. Soutěže se účastní 21 družstev rozdělených do dvou skupin.
2. V dlouhodobé soutěži odehrají družstva 2x každý s každým v rámci své skupiny (celkem 20, resp. 18 utkání).
3. Utkání se hrají **na celé hřiště 3 x 20 minut čistého času** (bez letmého střídání).
4. Výsledky utkání a individuální statistiky (branky, asistence, tresty) se **neevidují**, při utkání se stav maže po každé třetině.
5. Utkání hráno na branky běžných rozměrů.
6. Startují hráči narození **od 1. 1. 2010 do 31. 12. 2010 a max. 2 hráči ročníku 2011**.
7. Starším hráčům **není** start v utkání povolen.
8. Zápis o utkání se zpracovává v „**MEZ**“, na utkání **není přítomen** zapisovatel, zápis o utkání spravuje domácí oddíl.
9. Termíny jednotlivých utkání zadávají kluboví správci přímo do Systému zápasů (<https://zapasy.ceskyhokej.cz>), kde jsou všechna utkání evidována.

Kategorie: 4. třída

1. Soutěže se účastní 21 družstev, z toho 6 jen A týmy, 13 s A + B týmy a 2 s A+B+C týmy.
2. Soutěž formou turnajů (celkem 18 turnajů), v rámci turnaje odehraje každý 2 utkání.
3. Utkání se hrají **formou minihokeje** (domácí oddíl volí variantu hřiště), **3 x 15 minut hrubého času**, letmé střídání po jedné minutě hry – viz pravidla minihokeje.
4. Výsledky utkání ani individuální statistiky se **neevidují**, při utkání se **skóre nezobrazuje**.
5. Utkání hráno na branky **snížených** rozměrů.
6. Startují hráči narození **od 1. 1. 2011 do 31. 12. 2011 a max. 2 hráči ročníku 2012**.
7. Hráčům „začátečnickům“ se povoluje start za družstvo hráčů mladšího ročníku narození, a to v maximálním počtu dvou takových hráčů za družstvo klubu v utkání (tj. v soutěži věkové kategorie 4. tříd mohou nastoupit za družstvo klubu v utkání též dva hráči věkové kategorie 5. tříd). Start takových hráčů je možný pouze se souhlasem trenéra soupeře, v průběhu příslušného utkání je též právem trenéra soupeře požádat rozhodčího utkání, aby v dalším průběhu příslušného utkání nepřipustil ke hře hráče „začátečníka“, pokud existují pochybnosti, že daný hráč je skutečně začátečníkem, či pokud svou výkonností výrazně převyšuje ostatní hráče příslušného utkání. Rozhodčí utkání je povinen takové žádosti vyhovět.

8. V utkání hrají za mužstvo v případě volby hřiště:
- dle čl. II odst. 1. – 4. směrnice č. 117 („ve třetinách“) 1 brankář a 3 hráči do pole
 - dle čl. II odst. 5 písm. a („na polovině hrací plochy“) 1 brankář a 3 hráči do pole
 - dle čl. II odst. 5 písm. b („na podélné polovině hrací plochy“) 1 brankář a 4 hráči do pole
 - dle čl. II odst. 5 písm. a („na třetině a dvou třetinách hrací plochy“) 1 brankář a 3 hráči do pole
9. **Trestná střelení** se provádějí **po skončení** příslušné třetiny.
10. Zápis o utkání se zpracovává v „**MEZ**“, na utkání **není přítomen** zapisovatel, zápis o utkání spravuje domácí oddíl.
11. V případě, že se turnaje účastní pouze kluby s „A“ a „B“ týmy, odehraje každý „A“ tým proti každému „A“ týmu („B“ tým proti „B“ týmu). Pokud turnaj není plně obsazen (celkem 6 týmů), pořadající oddíl může přizvat k turnaji jiný tým pro doplnění – v takovém případě nahlásí pořadající oddíl skutečnost sportovně-technické komisi, která oddíl doplní do Systému zápasů.
12. Vypárované kluby pořádají turnaje dle uvedeného rozpisu v Systému zápasů. V turnaji vystupují jako „jeden klub s A/B týmem“ = jedno utkání odehrají proti „A“ soupeři a druhé utkání proti „B“ soupeři – složení jednotlivých utkání dle dohody trenérů, rozhodující slovo má pořadající klub.
13. Termíny jednotlivých utkání zadávají kluboví správci pořadajícího oddílu přímo do Systému zápasů, kde jsou všechna utkání evidována (pořadající oddíl má přístup ke všem utkáním na turnaji). Pokud mají družstva A i B týmy, utkání těchto týmů se hraje ve stejný čas, nižší číslo utkání znamená utkání pro „A“ týmy, vyšší číslo utkání „B“ týmy.

Kategorie: 3. třída

- Soutěže se účastní 20 družstev, z toho 6 jen A týmy, 13 s A+B týmy a 1 s A+B+C týmy.
- Soutěž formou turnajů (celkem 12 turnajů), v rámci turnaje odehraje každý 2 utkání.
- Utkání se hraje **formou minihokeje, 3 x 15 minut hrubého času**, letmé střídání po jedné minutě hry (viz pravidla Minihokeje)
- Výsledky utkání ani individuální statistiky se **nevidují**, při utkání se **skóre nezobrazuje**.
- Utkání hráno na branky **snížených** rozměrů.
- Startují hráči narození **od 1. 1. 2012 do 31. 12. 2012 a max. 2 hráči ročníku 2013**.
- Trestná střelení** se provádějí **po skončení** příslušné třetiny.
- Hráčům „začátečnickům“ se povoluje start za družstvo hráčů mladšího ročníku narození, a to v maximálním počtu dvou takových hráčů za družstvo klubu v utkání (tj. v soutěži věkové kategorie 3. tříd mohou nastoupit za družstvo klubu v utkání též dva hráči věkové kategorie 4. tříd). Start takových hráčů je možný pouze se souhlasem trenéra soupeře, v průběhu příslušného utkání je též právem trenéra soupeře požádat rozhodčího utkání, aby v dalším průběhu příslušného utkání nepřipustil ke hře hráče „začátečníka“, pokud existují pochybnosti, že daný hráč je skutečně začátečníkem, či pokud svou výkonností výrazně převyšuje ostatní hráče příslušného utkání. Rozhodčí utkání je povinen takové žádosti vyhovět.

9. Zápis o utkání se zpracovává v „**MEZ**“, na utkání **není přítomen** zapisovatel, zápis o utkání spravuje domácí oddíl.
10. v případě, že se turnaje účastní pouze kluby s „A“ a „B“ týmy, odehraje každý „A“ tým proti každému „A“ týmu („B“ tým proti „B“ týmu). Pokud turnaj není plně obsazen (celkem 6 týmů), pořadající oddíl může přizvat k turnaji jiný tým pro doplnění – v takovém případě nahlásí pořadající oddíl skutečnost sportovně-technické komisi, která oddíl doplní do systému zápasů.
11. Vypárované kluby pořádají turnaje dle uvedeného rozpisu v Systému zápasů. V turnaji vystupují jako „jeden klub s A/B týmem“ = jedno utkání odehrají proti „A“ soupeři a druhé utkání proti „B“ soupeři – složení jednotlivých utkání dle dohody trenérů, rozhodující slovo má pořadající klub.
12. Termíny jednotlivých utkání zadávají kluboví správci pořadajícího oddílu přímo do Systému zápasů, kde jsou všechna utkání evidována (pořadající oddíl má přístup ke všem utkáním na turnaji). Pokud mají družstva A i B týmy, utkání těchto týmů se hraje ve stejný čas, nižší číslo utkání znamená utkání pro „A“ týmy, vyšší číslo utkání „B“ týmy.

Kategorie: 2. třída

1. Soutěže se účastní 21 družstev, z toho 8 jen s A týmy a 13 s A+B týmy
2. Soutěž formou turnajů (celkem 12 turnajů), v rámci turnaje odehraje každý 2 utkání.
3. Utkání se hraje **formou minihokeje, 3 x 15 minut hrubého času**, letmé střídání po jedné minutě hry (viz pravidla minihokeje).
4. Výsledky utkání ani individuální statistiky se **nevidují**, při utkání se **skóre nezobrazuje**.
5. Utkání hráno na branky **snížených** rozměrů.
6. Startují hráči narození **od 1. 1. 2013 do 31. 12. 2013 a mladší**.
7. **Trestná střelení** se provádějí **po skončení** příslušné třetiny.
8. Hráčům „začátečnickům“ se povoluje start za družstvo hráčů mladšího ročníku narození, a to v maximálním počtu dvou takových hráčů za družstvo klubu v utkání (tj. v soutěži věkové kategorie 2. tříd mohou nastoupit za družstvo klubu v utkání též dva hráči věkové kategorie 3. tříd). Start takových hráčů je možný pouze se souhlasem trenéra soupeře, v průběhu příslušného utkání je též právem trenéra soupeře požádat rozhodčího utkání, aby v dalším průběhu příslušného utkání nepřipustil ke hře hráče „začátečníka“, pokud existují pochybnosti, že daný hráč je skutečně začátečníkem, či pokud svou výkonností výrazně převyšuje ostatní hráče příslušného utkání. Rozhodčí utkání je povinen takové žádosti vyhovět.
9. Zápis o utkání se zpracovává v „**MEZ**“, na utkání **není přítomen** zapisovatel, zápis o utkání spravuje domácí oddíl.
10. v případě, že se turnaje účastní pouze kluby s „A“ a „B“ týmy, odehraje každý „A“ tým proti každému „A“ týmu („B“ tým proti „B“ týmu). Pokud turnaj není plně obsazen (celkem 6 týmů), pořadající oddíl může přizvat k turnaji jiný tým pro doplnění – v takovém případě nahlásí pořadající oddíl skutečnost sportovně-technické komisi, která oddíl doplní do systému zápasů.

11. Vypárované kluby pořádají turnaje dle uvedeného rozpisu v Systému zápasů. V turnaji vystupují jako „jeden klub s A/B týmem“ = jedno utkání odehrají proti „A“ soupeři a druhé utkání proti „B“ soupeři – složení jednotlivých utkání dle dohody trenérů, rozhodující slovo má pořádající klub.
12. Termíny jednotlivých utkání zadávají kluboví správci pořádajícího oddílu přímo do Systému zápasů, kde jsou všechna utkání evidována (pořádající oddíl má přístup ke všem utkáním na turnaji). Pokud mají družstva A i B týmy, utkání těchto týmů se hraje ve stejný čas, nižší číslo utkání znamená utkání pro „A“ týmy, vyšší číslo utkání „B“ týmy.